



ΕΛΛΗΝΙΚΗ ΔΗΜΟΚΡΑΤΙΑ
ΠΕΡΙΦΕΡΕΙΑ ΚΕΝΤΡΙΚΗΣ ΜΑΚΕΔΟΝΙΑΣ
ΔΗΜΟΣ ΠΥΛΑΙΑΣ- ΧΟΡΤΙΑΤΗ
ΔΙΕΥΘΥΝΣΗ ΚΑΘΑΡΙΟΤΗΤΑΣ
ΚΑΙ ΠΕΡΙΒΑΛΛΟΝΤΟΣ



ΤΜΗΜΑ ΦΥΣΙΚΟΥ
ΠΕΡΙΒΑΛΛΟΝΤΟΣ
ΚΑΙ ΠΟΛΙΤΙΚΗΣ ΠΡΟΣΤΑΣΙΑΣ

Πληροφορίες: Μ. Κωνσταντινίδου
Ταχ. Δ/ση: Απόλλωνος 45-47
Ταχ. Κώδικας: 55535
Τηλ.: 2310 326370
Email: m.konstantinidou@pilea-hortiatis.gr
Fax: 2310 326360

ΠΡΟΣ:

1. ΔΙΟΙΚΗΣΗ Π.Υ.Ν.
ΘΕΣ/ΝΙΚΗΣ
[epix.thess@psnet.gr]
2. ΔΙΕΥΘΥΝΣΗ ΑΣΤΥΝΟΜΙΑΣ
ΘΕΣΣΑΛΟΝΙΚΗΣ
[dastthe@hellenicpolice.gr]

ΚΟΙΝ:

1. ΔΙΕΥΘΥΝΣΗ ΠΟΛΙΤΙΚΗΣ
ΠΡΟΣΤΑΣΙΑΣ Α.Δ.Μ.Θ [pol-
pro@damt.gov.gr]
2. ΤΜΗΜΑ ΠΟΛΙΤΙΚΗΣ
ΠΡΟΣΤΑΣΙΑΣ Μ.Ε
ΘΕΣΣΑΛΟΝΙΚΗΣ
Π.Κ.Μ.[ppro@pkm.gov.gr]

ΘΕΜΑ: Μνημόνιο ενεργειών για την αντιμετώπιση κινδύνων λόγω δασικών πυρκαγιών.

ΣΧΕΤ: 1. η Υ.Α.1299/7-4-2003 Έγκριση του από 7.4.2003 Γενικού Σχεδίου Πολιτικής Προστασίας με τη συνθηματική λέξη ΞΕΝΟΚΡΑΤΗΣ (ΦΕΚ 423/Β'/2003).
2. ο Ν.3013/2002 Περί αναβάθμισης της Πολιτικής Προστασίας & λοιπές διατάξεις (ΦΕΚ 102/Α'/2002).
3. το Π.Δ.151/3-6-2004 (ΦΕΚ 107/Α'/2004) Οργανισμός Γεν. Γραμματείας Πολιτικής Προστασίας.
4. ο Ν.4249/2014 Αναδιοργάνωση της Ελληνικής Αστυνομίας, του Πυροσβεστικού Σώματος και της Γενικής Γραμματείας Πολιτικής Προστασίας, αναβάθμιση Υπηρεσιών του Υπουργείου Δημόσιας Τάξης και Προστασίας του Πολίτη και ρύθμιση λοιπών θεμάτων αρμοδιότητας Υπουργείου Δημόσιας Τάξης και Προστασίας του Πολίτη και άλλες διατάξεις (ΦΕΚ 73/Α'/2014).
5. η με αρ. 8878/8-12-2017, 2η Έκδοση Ειδικού Σχεδίου Διαχείρισης Ανθρωπίνων Απωλειών (ΑΔΑ: 7ΞΘΑ465ΧΘ7-ΖΓΟ) της Γ.Γ.Π.Π. .
6. η Εγκύκλιος 2300/29-03-2016 (ΑΔΑ: ΩΜΣΚ465ΦΘΕ-7ΒΞ) με θέμα «Θεσμικό πλαίσιο και κατευθυντήριες οδηγίες για την κήρυξη περιοχών σε κατάσταση έκτακτης ανάγκης Πολιτικής Προστασίας».

7. η Εγκύκλιος 3752/25-5-2018 (ΑΔΑ: ΩΞΧΦ465ΧΘ7-ΣΚΗ) - Σχέδιο δράσεων Πολιτικής Προστασίας για την αντιμετώπιση κινδύνων λόγω δασικών πυρκαγιών της Γ.Γ.Π.Π..

Εισαγωγή

Οι δασικές πυρκαγιές είναι φαινόμενο που εντάσσεται στην κατηγορία των φυσικών καταστροφών, σύμφωνα με το Γενικό Σχέδιο Πολιτικής Προστασίας με τη συνθηματική λέξη ΞΕΝΟΚΡΑΤΗΣ” (Προσθήκη 1 στο Παράρτημα Α΄) και δύναται να προκαλέσουν:

- Τραυματισμούς και απώλειες ανθρώπινων ζωών.
- Άμεσες και έμμεσες οικονομικές απώλειες από καταστροφές στον πρωτογενή τομέα (δασικά προϊόντα, γεωργία, κτηνοτροφία), σε διάφορες υποδομές και εγκαταστάσεις της χώρας (δίκτυα ηλεκτρισμού, τηλεπικοινωνιών κλπ.), καθώς και συνέπειες στη δασική αναψυχή και τον τουρισμό εν γένει.
- Διατάραξη οικολογικής ισορροπίας των φυσικών οικοσυστημάτων.

Οι δασικές πυρκαγιές είναι δυνατόν να προκληθούν από φυσικά αίτια (πτώση κεραυνών) ή από ανθρώπινες δραστηριότητες. Οι ιδιαίτερα επικίνδυνες περιοχές της χώρας για την εκδήλωση πυρκαγιών σε δάση και δασικές εκτάσεις αναφέρονται στο ΠΔ 575/1980, το οποίο εκδόθηκε κατ’ εφαρμογή του αρθ. 25 του Ν. 998/1979. Οι περιοχές αυτές απεικονίζονται σε χάρτη στον ιστοχώρο της ΓΓΠΠ www.civilprotection.gr: στην ενότητα «Θεματικοί Χάρτες Σχεδίων Π.Π.».

Τα ευαίσθητα στις πυρκαγιές δασικά οικοσυστήματα στη χώρα μας εντοπίζονται κυρίως στην παραλιακή, λοφώδη και υποορεινή περιοχή, όπου κυριαρχούν ενώσεις φρυγάνων, διαπλάσεις αείφυλλων πλατύφυλλων και πευκοδάση. Οι περιοχές αυτές με υψόμετρο 0-600 μ. θεωρούνται ζώνες σημείων έναρξης των περισσότερων δασικών πυρκαγιών, χωρίς να αποκλείεται η εμφάνισή τους και σε περιοχές με μεγαλύτερα υψόμετρα (ορεινός όγκος), ιδιαίτερα σε χρονιές που επικρατούν ευνοϊκές συνθήκες για την εκδήλωσή τους.

Η αντιπυρική περίοδος στη χώρα μας ορίζεται από 1ης Μαΐου μέχρι 31η Οκτωβρίου, σύμφωνα με το αρθ. 1 της ΚΥΑ 12030Φ.109.1/1999.

Με βάση τα άρθρα 23 & 25 του Ν. 998/79 προκύπτει η υποχρέωση (για τους Φορείς, που αναφέρονται για δράσεις που προσδιορίζονται στην ΚΥΑ 12030Φ.109.1/1999 για την αντιμετώπιση των δασικών πυρκαγιών) ανάπτυξης μηχανισμού και λήψης

μέτρων, έτσι ώστε να υπάρχει άμεσος έλεγχος των δασικών πυρκαγιών που ενδέχεται να εκδηλωθούν κατά τη διάρκεια της αντιπυρικής περιόδου.

Για την αποτελεσματική αντιμετώπιση κινδύνων λόγω δασικών πυρκαγιών, έχει αποδειχθεί, με βάση την εμπειρία των προηγούμενων ετών, ότι απαιτείται συντονισμός και στενή συνεργασία μεταξύ των εμπλεκόμενων φορέων. Βασική προϋπόθεση για τη λήψη συντονισμένων μέτρων και δράσεων από τους φορείς, αποτελεί η αποσαφήνιση των ρόλων και των αρμοδιοτήτων τους ανά δράση, με βάση το ισχύον νομοθετικό πλαίσιο.

Ακολούθως παρατίθεται τα Περιεχόμενα σε Πίνακα.

Περιεχόμενα

ΜΕΡΟΣ ΠΡΩΤΟ

ΓΕΝΙΚΑ.....	7
1.1 Θεσμικό Πλαίσιο.....	7
1.2 Ορισμός, Στόχοι Μνημονίου Ενεργειών.....	8
1.3 Οργανωτική Δομή Πολιτικής Προστασίας του Δήμου Πυλαίας- Χορτιάτη.....	9
1.4 Σύστημα Κινητοποίησης Πολιτικής Προστασίας.....	11

ΜΕΡΟΣ ΔΕΥΤΕΡΟ

ΧΑΡΑΚΤΗΡΙΣΤΙΚΑ ΔΗΜΟΥ ΠΥΛΑΙΑΣ – ΧΟΡΤΙΑΤΗ.....	13
2.1 Βασικά Χαρακτηριστικά Δήμου & Γεωγραφική Θέση.....	13
2.2 Διοικητική οργάνωση – Οικιστική διάρθρωση.....	13
2.3 Δημογραφικά Χαρακτηριστικά του Δήμου Πυλαίας – Χορτιάτη.....	14
2.4 Φυσικοί πόροι και οικοσυστήματα.....	15
2.5 Κλιματολογικά – Μετεωρολογικά χαρακτηριστικά.....	17
2.6 Περιβαλλοντικοί κίνδυνοι.....	18
2.7 Χωροταξικός και Πολεοδομικός σχεδιασμός.....	19
2.7.2 Πυροπροστασία.....	23

ΜΕΡΟΣ ΤΡΙΤΟ

ΕΡΓΑ, ΔΡΑΣΕΙΣ ΚΑΙ ΜΕΤΡΑ ΠΡΟΛΗΨΗΣ.....	24
3.1. Ανάλυση Κινδύνου.....	25
3.2 Έργα αντιπυρικής προστασίας δασών και δασικών εκτάσεων.....	26
3.3 Έλεγχος της κατάστασης και καλής λειτουργίας των πυροσβεστικών υδροστομιών – αντλιοστασίων – δεξαμενών κ.λ.π.....	27
3.4 Προληπτικοί καθαρισμοί βλάστησης για τη μείωση του κινδύνου.....	28

3.5 Προληπτικοί καθαρισμοί βλάστησης κατά μήκος του οδικού δικτύου	30
3.6 Λήψη μέτρων προστασίας παιδικών εξοχών - κατασκηνώσεων	31
3.7 Έκδοση χάρτη πρόβλεψης κινδύνου πυρκαγιάς	32
3.8 Θεματικοί χάρτες διοικητικών ορίων ΟΤΑ, πυροσβεστικών και δασικών υπηρεσιών	34
3.9 Ενημέρωση κοινού για τη λήψη μέτρων αυτοπροστασίας από τον κίνδυνο δασικών πυρκαγιών	34

ΜΕΡΟΣ ΤΕΤΑΡΤΟ

ΔΡΑΣΕΙΣ ΑΥΞΗΜΕΝΗΣ ΕΤΟΙΜΟΤΗΤΑΣ – ΕΛΕΓΧΟΥ ΚΑΙ ΚΑΤΑΣΤΟΛΗΣ – ΥΠΟΣΤΗΡΙΞΗΣ ΤΟΥ ΕΡΓΟΥ ΤΟΥ Π.Σ. – ΑΝΤΙΜΕΤΩΠΙΣΗΣ ΕΚΤΑΚΤΩΝ ΑΝΑΓΚΩΝ.....	36
4.1 Δράσεις αυξημένης ετοιμότητας εν όψει επαπειλούμενου κινδύνου για την εκδήλωση δασικών πυρκαγιών.....	36
4.2 Δράσεις αναγγελίας, ελέγχου και καταστολής των δασικών πυρκαγιών.....	37
4.3 Δράσεις υποστήριξης του Πυροσβεστικού Σώματος στο έργο της καταστολής δασικών πυρκαγιών.....	37
4.4 Δράσεις αντιμετώπισης εκτάκτων αναγκών και διαχείρισης των συνεπειών λόγω δασικών πυρκαγιών	38

ΜΕΡΟΣ ΠΕΜΠΤΟ

ΡΟΛΟΙ, ΑΡΜΟΔΙΟΤΗΤΕΣ ΚΑΙ ΚΥΡΙΕΣ ΔΡΑΣΕΙΣ ΤΟΥ ΔΗΜΟΥ ΓΙΑ ΤΗΝ ΑΝΤΙΜΕΤΩΠΙΣΗ ΚΙΝΔΥΝΩΝ ΛΟΓΩ ΔΑΣΙΚΩΝ ΠΥΡΚΑΓΙΩΝ	39
5.1 Δράσεις του Δήμου για την αντιμετώπιση κινδύνων από την εκδήλωση δασικών πυρκαγιών.....	39
5.1.1 Προληπτικά - προκατασταλτικά έργα του Δήμου που συμβάλλουν στην μείωση του κινδύνου δασικών πυρκαγιών	39
5.1.2 Προπαρασκευαστικές δράσεις του Δήμου	40
5.1.3 Προπαρασκευαστική σύγκληση Συντονιστικού Τοπικού Οργάνου του Δήμου (Σ.Τ.Ο.) για την ετοιμότητα αντιμετώπισης κινδύνων από την εκδήλωση δασικών πυρκαγιών.....	41
5.1.4 Δράσεις αυξημένης ετοιμότητας του Δήμου για τις περιοχές που το επόμενο 24-ωρο είναι μεγάλη η επικινδυνότητα εκδήλωσης και εξάπλωσης δασικών πυρκαγιών.....	42
5.1.5 Δράσεις του Δήμου στην αντιμετώπιση κινδύνων λόγω δασικών πυρκαγιών μετά την εκδήλωσή τους.....	43

ΜΕΡΟΣ ΕΚΤΟ

ΣΥΝΤΟΝΙΣΤΙΚΕΣ ΟΔΗΓΙΕΣ ΥΛΟΠΟΙΗΣΗΣ ΔΡΑΣΕΩΝ ΠΟΛΙΤΙΚΗΣ ΠΡΟΣΤΑΣΙΑΣ ΓΙΑ ΤΗΝ ΑΝΤΙΜΕΤΩΠΙΣΗ ΕΚΤΑΚΤΩΝ ΑΝΑΓΚΩΝ ΚΑΙ ΤΗΝ ΑΜΕΣΗ/ΒΡΑΧΕΙΑ ΔΙΑΧΕΙΡΙΣΗ ΤΩΝ ΣΥΝΕΠΕΙΩΝ ΑΠΟ ΤΗΝ ΕΚΔΗΛΩΣΗ ΔΑΣΙΚΩΝ ΠΥΡΚΑΓΙΩΝ, ΚΑΘΩΣ ΚΑΙ ΓΙΑ ΤΗΝ ΥΠΟΣΤΗΡΙΞΗ ΤΟΥ ΕΡΓΟΥ ΤΟΥ ΠΥΡΟΣΒΕΣΤΙΚΟΥ ΣΩΜΑΤΟΣ ΓΙΑ ΤΟΝ ΕΛΕΓΧΟ ΚΑΙ ΤΗΝ ΚΑΤΑΣΤΟΛΗ ΤΟΥΣ	46
6.1 Αρχική Ειδοποίηση.....	46
6.2 Κινητοποίηση	46
6.3 Κινητοποίηση σε τοπικό επίπεδο	49
6.4 Επικοινωνίες	49
6.5 Σύγκληση Συντονιστικών Τοπικών Οργάνων των Δήμων (Σ.Τ.Ο.) μετά την εκδήλωση δασικής πυρκαγιάς, για την αντιμετώπιση εκτάκτων αναγκών και την άμεση/βραχεία διαχείριση των συνεπειών	50

6.6 Επιχειρήσεις Έρευνας, Διάσωσης	51
6.7 Έλεγχος και Καταστολή Επαγόμενων Φαινομένων	51
6.8 Αιτήματα Συνδρομής – Διάθεση μέσων	52
6.9 Κήρυξη περιοχών σε κατάσταση έκτακτης ανάγκης – συντονισμός φορέων	52
6.10 Παροχή βοήθειας - Διοικητική Μέριμνα Πληγέντων	52
6.11 Οργανωμένη προληπτική απομάκρυνση πολιτών λόγω δασικών πυρκαγιών.....	53
6.11.1 Κατευθυντήριες οδηγίες για τη λήψη απόφασης	55
6.11.2 Σχέδιο δράσης.....	57
6.11.3 Ειδικότερες δράσεις.....	59
6.12 Ενημέρωση κοινού για δράσεις που δρομολογούνται για την αντιμετώπιση εκτάκτων αναγκών και την άμεση/βραχεία διαχείριση των συνεπειών λόγω δασικών πυρκαγιών.....	60
6.13 Ενεργοποίηση του Ειδικού Σχεδίου Διαχείρισης Ανθρώπινων Απωλειών (ΣΔΑΑ).....	60
6.14 Τήρηση στοιχείων ειδικού φακέλου καταστροφής.....	61
ΜΕΡΟΣ ΕΒΔΟΜΟ	
ΧΡΗΜΑΤΟΔΟΤΙΚΑ ΜΕΤΡΑ	62
7.1 Οικονομική ενίσχυση πληγέντων.	62
7.2 Επιχορήγηση Δήμων & Περιφερειών της χώρας στα πλαίσια του έργου «Πρόγραμμα Πρόληψης και Αντιμετώπισης Ζημιών και Καταστροφών που Προκαλούνται από Θεομηνίες στους ΟΤΑ Α΄ και Β΄ Βαθμού».....	62
ΠΑΡΑΡΤΗΜΑ Α	
ΕΝΝΟΙΕΣ – ΟΡΙΣΜΟΙ	64
ΠΑΡΑΡΤΗΜΑ Β	
ΠΥΡΚΑΓΙΕΣ – ΜΕΤΡΑ ΠΡΟΣΤΑΣΙΑΣ	68
ΠΡΟΕΤΟΙΜΑΣΤΕΙΤΕ	68
ΠΡΟΣΤΑΣΙΑ ΤΩΝ ΔΑΣΩΝ	70
ΠΑΡΑΡΤΗΜΑ Ε	
ΣΧΟΛΙΚΗ ΣΤΕΓΗ – ΥΠΟΔΟΜΕΣ ΕΚΠΑΙΔΕΥΣΗΣ.....	72
ΠΑΡΑΡΤΗΜΑ ΣΤ	
ΔΟΜΕΣ ΣΤΟΝ ΤΟΜΕΑ ΤΗΣ ΔΗΜΟΣΙΑΣ ΥΓΕΙΑΣ	75
ΠΑΡΑΡΤΗΜΑ Ζ	
ΜΕΛΗ ΣΥΝΤΟΝΙΣΤΙΚΟΥ ΤΟΠΙΚΟΥ ΟΡΓΑΝΟΥ ΠΟΛΙΤΙΚΗΣ ΠΡΟΣΤΑΣΙΑΣ ΔΗΜΟΥ ΠΥΛΑΙΑΣ - ΧΟΡΤΙΑΤΗ.....	76
ΠΑΡΑΡΤΗΜΑ Η	

ΑΝΘΡΩΠΙΝΟ ΔΥΝΑΜΙΚΟ ΚΑΙ ΜΕΣΑ ΠΟΛΙΤΙΚΗΣ ΠΡΟΣΤΑΣΙΑΣ ΤΟΥ ΔΗΜΟΥ ΠΥΛΑΙΑΣ - ΧΟΡΤΙΑΤΗ ΔΙΑΘΕΣΙΜΟ ΓΙΑ ΔΡΑΣΕΙΣ ΠΟΛΙΤΙΚΗΣ ΠΡΟΣΤΑΣΙΑΣ/ΑΝΤΙΜΕΤΩΠΙΣΗΣ ΦΥΣΙΚΩΝ ΚΑΤΑΣΤΡΟΦΩΝ.....	77
ΠΑΡΑΡΤΗΜΑ Θ	
ΓΕΝΙΚΟ ΔΙΑΓΡΑΜΜΑ ΡΟΗΣ ΠΛΗΡΟΦΟΡΙΩΝ	81
ΠΑΡΑΡΤΗΜΑ Ι	
ΕΘΕΛΟΝΤΙΚΕΣ ΟΜΑΔΕΣ.....	82
ΠΑΡΑΡΤΗΜΑ Κ	
ΧΡΗΣΙΜΑ ΤΗΛΕΦΩΝΑ	86

ΜΕΡΟΣ ΠΡΩΤΟ ΓΕΝΙΚΑ

1.1 Θεσμικό Πλαίσιο

Σύμφωνα με το Γενικό Σχέδιο Πολιτικής Προστασίας με τη συνθηματική λέξη «ΞΕΝΟΚΡΑΤΗΣ» (ΦΕΚ 423/Β/10-04-2003) οι Οργανισμοί Τοπικής Αυτοδιοίκησης:

1. Μεριμνούν για την εξασφάλιση της αναγκαίας οργάνωσης και υποδομής των υπηρεσιών τους, προκειμένου να είναι ικανές για τη λήψη αποτελεσματικών μέτρων πολιτικής προστασίας και συντάσσουν προς τούτο σχετικά μνημόνια ενεργειών.
2. Συντονίζουν και επιβλέπουν τα μέτρα για την πρόληψη, ετοιμότητα, αντιμετώπιση και αποκατάσταση των καταστροφών.
3. Διαθέτουν το απαραίτητο δυναμικό και μέσα για την αντιμετώπιση των καταστροφικών φαινομένων και συντονίζουν τη δράση αυτών.
4. Συνιστούν συντονιστικό τοπικό όργανο στην έδρα τους.
5. Καθορίζουν χώρους υποδομής πληγέντων και μεριμνούν για την ανάπτυξη υποδομών στους χώρους αυτούς ικανών για τη διαβίωση των εκεί διαμενόντων.
6. Ενεργούν στα πλαίσια της δικαιοδοσίας τους οτιδήποτε συμβάλλει στο έργο της πολιτικής προστασίας και προκύπτει από όλο το πλέγμα της αποστολής τους.

Σύμφωνα με τον Ν.3463/2006 (ΦΕΚ 114/Α'/8.6.2006) Κύρωση του Κώδικα Δήμων και Κοινοτήτων, οι αρμοδιότητες των Δήμων και Κοινοτήτων που αφορούν την πολιτική προστασία είναι:

1. Ο συντονισμός και η επίβλεψη του έργου της πολιτικής προστασίας για την πρόληψη, ετοιμότητα, αντιμετώπιση και αποκατάσταση των καταστροφών που συμβαίνουν στα διοικητικά τους όρια.
2. Η διατύπωση εισήγησης για το σχεδιασμό πολιτικής προστασίας της περιοχής τους, στο πλαίσιο του ετήσιου εθνικού σχεδιασμού και η εφαρμογή των προγραμμάτων, μέτρων και δράσεων που αφορούν την περιοχή τους στο πλαίσιο του εθνικού και περιφερειακού σχεδιασμού.
3. Η διάθεση και ο συντονισμός δράσης του απαραίτητου δυναμικού και μέσων για την πρόληψη, ετοιμότητα, αντιμετώπιση και αποκατάσταση των καταστροφών της περιφέρειάς τους.

Σύμφωνα με τον Ν.3013/2002 οι αρμοδιότητες των Δημάρχων αφορούν:

1. Συντονίζουν και επιβλέπουν το έργο της πολιτικής προστασίας για την πρόληψη, ετοιμότητα, αντιμετώπιση και αποκατάσταση των καταστροφών,

εφόσον συμβαίνουν εντός των διοικητικών ορίων των αντίστοιχων Οργανισμών Τοπικής Αυτοδιοίκησης (Ο.Τ.Α).

2. Έχουν την ευθύνη εφαρμογής του ετήσιου εθνικού σχεδιασμού πολιτικής προστασίας, κατά το σκέλος που τα οικεία περιφερειακά προγράμματα, μέτρα και δράσεις έχουν τοπικό χαρακτήρα αναφορικά με τους αντίστοιχους Ο.Τ.Α..
3. Διατυπώνουν εισήγηση για το σχεδιασμό πολιτικής προστασίας του Ο.Τ.Α., η οποία υποβάλλεται στο Γενικό Γραμματέα της Περιφέρειας για τη διαμόρφωση σχετικής πρότασης, στο πλαίσιο της πρόβλεψης του άρθρου 11 παρ.1γ του Ν.3013/2002.

Όσον αφορά στη σύσταση γραφείων πολιτικής προστασίας σε Ο.Τ.Α., σε όλους τους δήμους, λειτουργεί, στο πλαίσιο της υπάρχουσας οργανικής διάρθρωσης, γραφείο πολιτικής προστασίας, οι αρμοδιότητες του οποίου συναρτώνται με την εξασφάλιση της αναγκαίας οργάνωσης και υποδομής προς λήψη μέτρων πολιτικής προστασίας.

Στην έδρα κάθε δήμου συνιστάται Συντονιστικό Τοπικό Όργανο. Το ανωτέρω Όργανο αποτελείται από τους:

1. Δήμαρχο ως Πρόεδρο.
2. Δύο Δημοτικούς Συμβούλους, που ορίζονται με απόφαση του Δημοτικού Συμβουλίου, εκ των οποίων ο ένας προέρχεται από τη μειοψηφία.
3. Ειδικευμένα στελέχη πολιτικής προστασίας της Περιφέρειας και του νομού.
4. Εκπρόσωπο Στρατιωτικού Διοικητή της περιοχής, Διοικητή Αστυνομικού Τμήματος της έδρας του δήμου, Προϊστάμενο του Ειδικού Προσωπικού της Δημοτικής Αστυνομίας, εκπρόσωπο της Λιμενικής Αρχής, εφόσον έχει ως έδρα τον αντίστοιχο δήμο και διοικητή της Πυροσβεστικής Υπηρεσίας της έδρας του δήμου ή εκπρόσωπο της αντίστοιχης της έδρας του νομού.
5. Προϊστάμενο τεχνικών υπηρεσιών του Ο.Τ.Α..
6. Προϊστάμενο του οικείου δασαρχείου ή εκπρόσωπο της Διεύθυνσης Δασών της Περιφέρειας.
7. Εκπροσώπους Εθελοντικών Οργανώσεων Πολιτικής Προστασίας.

Στις συνεδριάσεις λαμβάνουν μέρος εκπρόσωποι κοινωνικών φορέων της έδρας του δήμου, καθώς και άλλοι εκπρόσωποι υπηρεσιών, μετά από πρόσκληση του Προέδρου.

Κατά τη διάρκεια της εξέλιξης της καταστροφής, καθώς και του έργου αποκατάστασης των ζημιών, το πιο πάνω Όργανο λειτουργεί σε εικοσιτετράωρη βάση, με δυνατότητα συνέχισης της συνεδρίασης και με τους οριζόμενους, από τους μετέχοντες, αναπληρωτές τους.

1.2 Ορισμός, Στόχοι Μνημονίου Ενεργειών

Το παρόν μνημόνιο συντάσσεται σύμφωνα με το έγγραφο (ΑΔΑ: ΩΞΧΦ465ΧΘ7-ΣΚΗ) με θέμα “Σχέδιο δράσεων Πολιτικής Προστασίας για την αντιμετώπιση κινδύνων λόγω δασικών πυρκαγιών” που εξέδωσε η Γενική Γραμματεία Πολιτικής Προστασίας στις 25-05-2018 στα πλαίσια του Γενικού Σχεδίου Πολιτικής Προστασίας με τη συνθηματική λέξη «ΞΕΝΟΚΡΑΤΗΣ» (ΦΕΚ 423/Β/10-04-2003). Στο έγγραφο αναφέρονται αναλυτικά οι προπαρασκευαστικές δράσεις, καθώς και οι δράσεις αντιμετώπισης εκτάκτων αναγκών, άμεσης και βραχείας διαχείρισης των συνεπειών όλων των εμπλεκόμενων φορέων πολιτικής προστασίας, τόσο σε κεντρικό όσο και σε περιφερειακό και τοπικό επίπεδο. Παρέχονται επίσης συντονιστικές οδηγίες που αποβλέπουν στη συνέργεια, τη συνεργασία και τη διαλειτουργικότητα, με απώτερο σκοπό την άμεση και συντονισμένη απόκριση των φορέων.

Με ευθύνη του Τμήματος Φυσικού Περιβάλλοντος και Πολιτικής Προστασίας του Δήμου, ο Δήμος συντάσσει ή επικαιροποιεί μνημόνιο ενεργειών για την άμεση απόκριση και διευκόλυνση του έργου του. Το παρόν μνημόνιο ενεργειών αποτελεί ένα απλό έγγραφο μη εμπιστευτικού χαρακτήρα στο οποίο δίδονται, σε επίπεδο Δήμου, με σαφήνεια απαντήσεις στα πέντε ερωτήματα (ποιος, τι, πότε, που, γιατί), που αναφέρονται στην παρ Β του Παραρτήματος ΣΤ του Σχεδίου Ξενοκράτης (ΦΕΚ 423/Β'/2003).

Στο παρόν μνημόνιο ενεργειών, περιγράφονται τα ακόλουθα:

- ονομαστική κατάσταση των υπευθύνων για την υλοποίηση των δράσεων Πολιτικής Προστασίας σε επίπεδο Δήμου που συνδέονται με την αντιμετώπιση εκτάκτων αναγκών που μπορεί να προκύψουν από δασικές πυρκαγιές και την υποστήριξη του έργου του Πυροσβεστικού Σώματος για τον έλεγχο και την καταστολή τους, καθώς και των αναπληρωτών τους, με τα στοιχεία επικοινωνίας τους (ονοματεπώνυμο, τίτλος, θέση, ιδιότητα / ειδικότητα, τηλέφωνα, φαξ).
- κατάλογος των επιχειρησιακών μέσων που άμεσα διαθέτει ο Δήμος για την υλοποίηση των δράσεων Πολιτικής Προστασίας (μηχανήματα έργων, οχήματα μεταφοράς προσωπικού, κλπ) που συνδέονται με την αντιμετώπιση εκτάκτων αναγκών που μπορεί να προκύψουν από δασικές πυρκαγιές και την υποστήριξη του έργου του Πυροσβεστικού Σώματος για τον έλεγχο και την καταστολή τους.

Αντίγραφο του μνημονίου ενεργειών (συμπεριλαμβανομένου καταλόγου με τηλέφωνα επικοινωνίας των επιχειρησιακά υπευθύνων σε καταστάσεις έκτακτης ανάγκης) για λόγους άμεσης κινητοποίησης κοινοποιείται στις Διοικήσεις των Πυροσβεστικών

Υπηρεσιών και των υπηρεσιών της ΕΛ.ΑΣ. που εδρεύουν εντός των διοικητικών ορίων του Δήμου.

Επιμέρους μνημόνια ενεργειών που αφορούν την άμεση κινητοποίησή τους για την αντιμετώπιση εκτάκτων αναγκών που μπορεί να προκύψουν από δασικές πυρκαγιές και την υποστήριξη του έργου του Πυροσβεστικού Σώματος για τον έλεγχο και την καταστολή τους, θα πρέπει να καταρτίσουν και οι λοιπές οργανικές μονάδες του Δήμου που εμπλέκονται σε δράσεις πολιτικής προστασίας.

1.3 Οργανωτική Δομή Πολιτικής Προστασίας του Δήμου Πυλαίας-Χορτιάτη

Δήμαρχος

Ο Δήμαρχος συντονίζει και επιβλέπει το έργο της πολιτικής προστασίας για την πρόληψη, ετοιμότητα, αντιμετώπιση και αποκατάσταση των καταστροφών, εφόσον συμβαίνουν εντός των διοικητικών ορίων του Δήμου Πυλαίας-Χορτιάτη. Έχει την ευθύνη εφαρμογής του ετήσιου εθνικού σχεδιασμού πολιτικής προστασίας, κατά το σκέλος που τα οικεία περιφερειακά προγράμματα, μέτρα και δράσεις έχουν τοπικό χαρακτήρα αναφορικά με τον Δήμο Πυλαίας-Χορτιάτη. Διατυπώνει εισήγηση για το σχεδιασμό πολιτικής προστασίας του Δήμου Πυλαίας Χορτιάτη.

Συντονιστικό Τοπικό Όργανο (ΣΤΟ)

Για τη δρομολόγηση έργων και δράσεων αντιπυρικής προστασίας καθώς και επιμέρους θεμάτων που συνδέονται με τη πρόληψη, τις προπαρασκευαστικές ενέργειες, καθώς και ετοιμότητα για την αντιμετώπιση κινδύνων που προέρχονται από την εκδήλωση δασικών πυρκαγιών, γίνεται σύγκληση του Συντονιστικού Τοπικού Οργάνου (ΣΤΟ) πριν την έναρξη της αντιπυρικής περιόδου με θέμα τη λήψη μέτρων πρόληψης και ετοιμότητας για την αντιμετώπιση των δασικών πυρκαγιών. (βλ. 1.1. και Παράρτημα Ζ)

Τμήμα Φυσικού Περιβάλλοντος και Πολιτικής Προστασίας

Σύμφωνα με τον Ο.Ε.Υ. του Δήμου Πυλαίας – Χορτιάτη, (ΦΕΚ Β' 1221/02.04.2018), όπως τροποποιήθηκε και ισχύει το Τμήμα Φυσικού Περιβάλλοντος και Πολιτικής Προστασίας έχει, αναφορικά με το παρόν θέμα, τις ακόλουθες αρμοδιότητες:

Αρμοδιότητες Πολιτικής Προστασίας

- Διατυπώνει εισηγήσεις σχεδιασμού για το συντονισμό δράσεων και την κινητοποίηση του απαραίτητου δυναμικού και μέσων για την πρόληψη, αντιμετώπιση και αποκατάσταση των καταστροφών στην περιοχή του Δήμου.
- Διατυπώνει εισηγήσεις για το σχεδιασμό της πολιτικής προστασίας της περιοχής του Δήμου, στο πλαίσιο του ετήσιου εθνικού σχεδιασμού και μεριμνά για την εφαρμογή των σχετικών προγραμμάτων, μέτρων και δράσεων στο πλαίσιο του εθνικού και περιφερειακού σχεδιασμού.
- Υποστηρίζει το συντονισμό και επιβλέπει το έργο της πολιτικής προστασίας για την πρόληψη, ετοιμότητα, αντιμετώπιση και αποκατάσταση των καταστροφών που συμβαίνουν στην περιοχή του Δήμου.
- Μεριμνά για την διάθεση και συντονίζει σε συνεργασία με τις άλλες Υπηρεσίες του Δήμου (Διευθύνσεις Τ.Υ., Δ.Υ. κ.λπ.) τη δράση του απαραίτητου δυναμικού και μέσων για την πρόληψη, ετοιμότητα, αντιμετώπιση και αποκατάσταση των καταστροφών στην περιοχή του Δήμου.
- Συμμετέχει στην οργάνωση της πυροπροστασίας των δασών.
- Υλοποιεί προγράμματα ενημέρωσης των πολιτών σε θέματα πρόληψης και αντιμετώπισης φυσικών ή άλλων καταστροφών ή καταστάσεων έκτακτης ανάγκης.
- Το Τμήμα καταχωρεί, αναλύει στατιστικά δεδομένα και σε συνεργασία με το Τμήμα Εσωτερικού Ελέγχου και Ποιότητας, θέτει Δείκτες Απόδοσης και παρακολουθεί την αποτελεσματικότητα του Τμήματος.
- Ασκεί κάθε άλλη εργασία που δεν περιλαμβάνεται στον παρόντα Οργανισμό Εσωτερικής Υπηρεσίας και έχει σχέση με τη λειτουργία του Τμήματος.
- Μελετά την οργάνωση και λειτουργία για την αντιμετώπιση εκτάκτων αναγκών. Συντονίζει τις ενέργειες των υπηρεσιών του Δήμου, μεριμνά για την στελέχωση της υπηρεσίας με απαραίτητο ανθρώπινο δυναμικό και τον απαραίτητο εξοπλισμό (μηχανήματα - εργαλεία -επικοινωνίες) για την καλύτερη αντιμετώπιση φυσικών καταστροφών και εκτάκτων αναγκών με σκοπό την προστασία της ζωής και της προστασίας των πολιτών.
- Φροντίζει για την αντιμετώπιση σε καιρό ειρήνης εκτάκτων αναγκών προερχομένων από σεισμούς, πλημμύρες, πυρκαγιές, ακραία καιρικά φαινόμενα κ.λπ. για τον αποχιονισμό, προβλήματα ανθυγιεινών εστιών από στάσιμα νερά κ.λπ.
- Καταρτίζει τα ετήσια σχέδια αντιμετώπισης εκτάκτων αναγκών, αποχιονισμού κ.λπ. Ενημερώνει τους κατοίκους της περιοχής με κάθε πρόσφορο μέσο, και παρέχει οδηγίες για την αντιμετώπιση προβλημάτων που δημιουργούνται

από έκτακτες ανάγκες. Τηρεί καταστάσεις, μηχανικών - μηχανολόγων - χειριστών μηχανημάτων, οδηγών απορριματοφόρων, τηλεφώνων προσώπων, υπηρεσιών και τοποθεσιών που θα χρησιμοποιηθούν σε περιπτώσεις έκτακτης ανάγκης. Διενεργεί και συμμετέχει σε ασκήσεις πολιτικής προστασίας που τελούνται και προβαίνει σε κάθε ενέργεια η βοήθεια του ζητηθεί.

Πυροπροστασία

- Επιμελείται την καταγραφή, αποτύπωση κοινόχρηστων και ιδιωτικών οικοπεδικών και λοιπών ακάλυπτων χώρων εντός της πόλεων, κωμοπόλεων και οικισμών.
- Λαμβάνει προληπτικά και κατασταλτικά μέτρα, σύμφωνα με τις ισχύουσες πυροσβεστικές διατάξεις, για την προστασία των κοινοχρήστων χώρων από εκδήλωση πυρκαγιάς. Στο πλαίσιο αυτό μεριμνά για την τήρηση των υποχρεώσεων από τους ιδιοκτήτες, νομείς και επικαρπωτές, προς καθαρισμό των οικοπεδικών και ακάλυπτων χώρων που βρίσκονται εντός πόλεων και αυτοτελών οικισμών και σε απόσταση μέχρι 100 μέτρων από τα όριά τους. Σε περίπτωση μη συμμόρφωσης των υποχρέων, μεριμνά για τον αυτεπάγγελο καθαρισμό των χώρων αυτών και κινεί τις νόμιμες διαδικασίες ώστε να βεβαιωθεί εις βάρος τους η ισόποση σχετική δαπάνη του Δήμου.

1.4 Σύστημα Κινητοποίησης Πολιτικής Προστασίας

Για την κινητοποίηση του δυναμικού της Πολιτικής Προστασίας απαιτείται η δημιουργία ενός συστήματος ενεργειών σε τέσσερις (4) ΦΑΣΕΙΣ:

1. ΦΑΣΗ 1 – **Συνήθης Ετοιμότητα** (Κωδικός Σ)
2. ΦΑΣΗ 2 – **Αυξημένη Ετοιμότητα** (Κωδικός Α)
3. ΦΑΣΗ 3 – **Άμεση Κινητοποίηση – Επέμβαση** (Κωδικός Ε)
4. ΦΑΣΗ 4 – **Αποκατάσταση – Αρωγή**

ΦΑΣΗ 1^η ΣΥΝΗΘΗΣ ΕΤΟΙΜΟΤΗΤΑ (Σ)

Η φάση αυτή, περιλαμβάνει μέτρα και ενέργειες του Κρατικού μηχανισμού, που συμβάλλουν στην προετοιμασία του για τα επόμενα στάδια ενεργειών. Ειδικότερα αξιολογούνται τα πρώτα στοιχεία και πληροφορίες που αναφέρονται στην εμφάνιση ή επικείμενο ερχομό καταστροφικών φαινομένων για το σχηματισμό βάσιμης εκτίμησης της καταστροφής. Τίθεται σε εφαρμογή το σύστημα επικοινωνίας και ροής πληροφοριών για την συνεννόηση μεταξύ των εμπλεκόμενων και λήψη αποφάσεων.

Καταγράφονται τα μέσα πολιτικής προστασίας και ελέγχεται η επάρκεια και καταλληλότητα αυτών. Γίνονται προπαρασκευαστικές πράξεις και προϋδεάζονται επί του θέματος τα κλιμάκια της πολιτικής προστασίας.

ΦΑΣΗ 2^η ΑΥΞΗΜΕΝΗ ΕΤΟΙΜΟΤΗΤΑ (Α)

Εάν από την συναξιολόγηση των πληροφοριών δίδεται σχεδόν η βεβαιότητα, ότι επίκεινται καταστροφικά φαινόμενα, πέραν των ενεργειών της φάσης 1, γίνεται ευρύτερη κινητοποίηση του μηχανισμού πολιτικής προστασίας σε όλα τα επίπεδα. Συνέρχονται τα επιτελικά και επιχειρησιακά όργανα και διατελούν σε πλήρη ετοιμότητα, για την εκτέλεση της αποστολής τους, λαμβανομένων και προληπτικών μέτρων, όπου αυτό κρίνεται σκόπιμο.

ΦΑΣΗ 3^η ΑΜΕΣΗ ΚΙΝΗΤΟΠΟΙΗΣΗ – ΕΠΕΜΒΑΣΗ (Ε)

Συνέχεια των προαναφερομένων και άλλων μέτρων, στη φάση αυτή γίνεται πλέον κινητοποίηση και δραστηριοποίηση όλου του συστήματος πολιτικής προστασίας προς αντιμετώπιση των καταστροφικών φαινομένων. Οι επιχειρησιακές δυνάμεις συνεργαζόμενες και συντονιζόμενες ευρίσκονται σε πλήρη δράση. Το ανθρώπινο δυναμικό και τα υλικοτεχνικά μέσα αξιοποιούνται κατά τον καλύτερο τρόπο. Όπου κρίνεται σκόπιμο, ενημερώνονται και οι πολίτες για την λήψη μέτρων αυτοπροστασίας, συνδρομής και διευκόλυνσης του έργου του κράτους. Το σύστημα επικοινωνιών, ευρίσκεται σε πλήρη λειτουργία και οι υπηρεσίες διοικητικής μέριμνας είναι σε ετοιμότητα για τη στήριξη του επιχειρησιακού έργου και άμεσης επίλυσης προβλημάτων των πληγέντων.

ΦΑΣΗ 4^η ΑΠΟΚΑΤΑΣΤΑΣΗ – ΑΡΩΓΗ

Γίνεται εκτίμηση ζημιών, εκτίμηση της καταστάσεως, γενικώς από ειδικούς και αρμοδίους και ακολούθως παρέχεται άμεση αρωγή στους πληγέντες, λαμβάνονται αποφάσεις και μέτρα για την αποκατάσταση των ζημιών και μη επανάληψη φαινομένων δυνάμεων να προληφθούν.

ΜΕΡΟΣ ΔΕΥΤΕΡΟ

ΧΑΡΑΚΤΗΡΙΣΤΙΚΑ ΔΗΜΟΥ ΠΥΛΑΙΑΣ – ΧΟΡΤΙΑΤΗ

2.1 Βασικά Χαρακτηριστικά Δήμου & Γεωγραφική Θέση

Ο Δήμος Πυλαίας – Χορτιάτη ανήκει στην Μητροπολιτική Ενότητα Θεσσαλονίκης (ΜΕΘ) της Περιφέρειας Κεντρικής Μακεδονίας (ΠΚΜ). Βρίσκεται στο κεντρικό τμήμα της ΜΕΘ και στο Πολεοδομικό Συγκρότημα Θεσσαλονίκης (ΠΣΘ), έτσι όπως αυτό αναφέρεται στο Περιφερειακό Πλαίσιο Χωροταξικού Σχεδιασμού και Αειφόρου Ανάπτυξης της ΠΚΜ (ΠΠΧΣΑΑ) (ΦΕΚ 218/τ.Β΄/2004 παρ. 83, σ. 2342).

Σύμφωνα δε με τον ορισμό που αποδίδει το Ρυθμιστικό Σχέδιο Θεσσαλονίκης (ΡΣΘ), ο Δήμος Πυλαίας – Χορτιάτη βρίσκεται κεντρικά στη Π.Ε. Θεσσαλονίκης, σε απόσταση 8 χλμ. βορειοανατολικά του Πολεοδομικού Συγκροτήματος Θεσσαλονίκης (ΠΣΘ) μέσα στην Ευρύτερη Περιοχή Θεσσαλονίκης (ΕΠΘ). Οι Δημοτικές Ενότητες Πανοράματος και Πυλαίας αποτελούν τμήμα του ΠΣΘ, ενώ η Δημοτική Ενότητα Χορτιάτη αποτελεί το ανατολικό τμήμα της περιαστικής ζώνης (ΠΖ) της πόλης. Ο Δήμος Πυλαίας – Χορτιάτη συνορεύει με το Δήμο Λαγκαδά στα βόρεια και βορειοανατολικά, με το Δήμο Θέρμης στα νότια και νοτιοανατολικά και στα δυτικά με τους Δήμους Καλαμαριάς, Θεσσαλονίκης, Νεάπολης – Συκεών και Παύλου Μελά.

Τμήμα του βρέχεται από το Θερμαϊκό Κόλπο στα νοτιοδυτικά, ενώ στο ανατολικό τμήμα του περιλαμβάνονται ορεινές εκτάσεις με έντονο φυσικό ανάγλυφο και αξιόλογους φυσικούς πόρους, (το όρος Χορτιάτη, τα δάση Σείχ- Σου, Κουρί – Ασβεστοχωρίου και το άλσος Φιλύρου).

Ο Δήμος Πυλαίας – Χορτιάτη γειτνιάζει με το Αεροδρόμιο Μακεδονίας και τους μεγάλους οδικούς άξονες της Θεσσαλονίκης.

Το μεγαλύτερο υψόμετρο καταγράφεται στο όρος Χορτιάτη (1.201μ.), στους πρόποδες του οποίου είναι κτισμένος ο ομώνυμος οικισμός. Οι οικισμοί Ασβεστοχωρίου, Εξοχής και Φιλύρου βρίσκονται στη λοφοσειρά Ασβεστοχωρίου, σε υψόμετρο περίπου 600μ., στην οποία ξεχωρίζει το ύψωμα του Προφήτη Ηλία (738μ.). Το υψόμετρο του οικισμού Πανοράματος είναι 380 μ. Η δε παραθαλάσσια περιοχή του, ανήκε στον πρώην Δήμο Πυλαίας.

Ο δήμος Πυλαίας Χορτιάτη με βάση την απογραφή του 2011 χαρακτηρίζεται από αστικότητα βαθμού 1 (υψηλή αστικοποίηση) για όλες τις δημοτικές κοινότητες πλην της τοπικής κοινότητας Εξοχής που κατατάσσεται στις αγροτικές περιοχές με αστικότητα βαθμού 3.

2.2 Διοικητική οργάνωση – Οικιστική διάρθρωση

Ο Δήμος Πυλαίας – Χορτιάτη συγκροτήθηκε σύμφωνα με τις διατάξεις του Ν. 3852/2010 (ΦΕΚ 87/τ.Α΄/2010) Πρόγραμμα «Καλλικράτης». Με τη νέα διοικητική του οργάνωση άρχισε να λειτουργεί από την 1.1.2011. Αποτελείται από τις τρεις Δημοτικές Ενότητες: Πανοράματος, Πυλαίας και Χορτιάτη. Ο πρώην Δήμος Χορτιάτη είχε συσταθεί σε εφαρμογή του Ν.2539/97 “Περί συγκρότησης της Πρωτοβάθμιας Τοπικής Αυτοδιοίκησης” γνωστός ως Σχέδιο «Καπποδίστριας» (ΦΕΚ 244/τ.Α΄/04.12.1997), αποτελούμενος από τις πρώην Κοινότητες Ασβεστοχωρίου, Εξοχής, Φιλύρου και Χορτιάτη. Έδρα του Δήμου αποτελεί το Πανόραμα του πρώην Δήμου Πανοράματος.

Τα διοικητικά όρια του Δήμου περικλείουν έκταση 156.452 τ.χλμ., σύμφωνα, με τα στοιχεία κατανομής εκτάσεων της Ελληνικής Στατιστικής Υπηρεσίας (ΕΛΣΤΑΤ). Η έκταση του δήμου κατανέμεται ανά Δημοτική Ενότητα. Ειδικότερα, για τη Δημοτική Ενότητα Χορτιάτη (πρώην Δήμος Χορτιάτη) οι εκτάσεις της κατανέμονται επιμέρους και ανά Δημοτική ή Τοπική Κοινότητα όπως φαίνεται στον παρακάτω πίνακα:

Επίπεδο Αναφοράς	Σύνολο εκτάσεων (τ.χλμ.) /ποσοστό
Δημοτική Ενότητα Πανοράματος	20,790
Δημοτική Ενότητα Πυλαίας	25,194
Δημοτική Ενότητα Χορτιάτη	110,468
Δημοτική Κοινότητα Ασβεστοχωρίου	34,644
Τοπική Κοινότητα Εξοχής	2,489
Δημοτική Κοινότητα Φιλύρου	16,289
Δημοτική Κοινότητα Χορτιάτη	57,046
Σύνολο Δήμου	156.452
% επί του συνόλου της ΠΕ Θεσσαλονίκης	4,25
Σύνολο Περιφερειακής Ενότητας Θεσσαλονίκης	3.680.000

Πίνακας 2.1 Εκτάσεις ανά Δημοτική Ενότητα

2.3 Δημογραφικά Χαρακτηριστικά του Δήμου Πυλαίας – Χορτιάτη Πληθυσμιακή Εξέλιξη

Ο Δήμος Πυλαίας – Χορτιάτη παρουσιάζει τις τελευταίες δύο δεκαετίες σημαντική οικιστική ανάπτυξη και σταθερές τάσεις συγκέντρωσης πληθυσμού που σύμφωνα με τα στοιχεία της τελευταίας απογραφής 2011 ανέρχεται σε **70.110** κατοίκους γεγονός που τον καταδεικνύει στην 4η θέση σε εθνικό επίπεδο, μεταξύ των δήμων που

παρουσίασαν τη μεγαλύτερη αύξηση πληθυσμού, με ποσοστό μεγέθους ~ 41% από την προηγούμενη απογραφή του 2001.

Έκταση (τ.χλμ): 156.452

Πραγματικός Πληθυσμός	(1991) 40.513	(2001) 50.162	(2011) 70.110
-----------------------	---------------	---------------	---------------

Πίνακας 2.2 Πληθυσμός του Δήμου

Όσον αφορά στην πυκνότητα του πληθυσμού αυτή έχει αυξηθεί από την τελευταία απογραφή του 2001 (0,45 από 0,32), γεγονός που δείχνει τη μεγάλη αύξηση των αναγκών σε εξυπηρετήσεις (δίκτυα, σχολεία, ύδρευση), τους κινδύνους για το περιβάλλον (ρύπανση, πυρκαγιές), την αστικοποίηση του πληθυσμού.

2.4 Φυσικοί πόροι και οικοσυστήματα

Ο Δήμος Πυλαίας- Χορτιάτη χαρακτηρίζεται ως ένας δήμος Ορεινός. Το σύνολο του καταλαμβάνεται από ορεινές περιοχές σε ποσοστό 52,14% επί της συνολικής γεωγραφικής του έκτασης. Η μέγιστη τιμή υψομέτρου παρουσιάζεται στη Δημοτική Ενότητα Χορτιάτη και είναι ίση με 1201μ ενώ η ελάχιστη τιμή υψομέτρου παρουσιάζεται στη Δημοτική Ενότητα Πυλαίας και είναι ίση με 0μ.

Η συνολική γεωγραφική έκταση του Δήμου ανέρχεται σε 156.452 τ.χλμ. και σε αυτήν απαντώνται εκτάσεις ορεινές, ημιορεινές, παράκτιες με δάση, βοσκοτόπια και καλλιεργούμενες εκτάσεις που επιτρέπουν την ανάπτυξη διαφορετικών οικοσυστημάτων, περιοχές εξόρυξης ορυκτών και προστατευόμενες περιοχές.

Ορεινοί όγκοι

Ως ορεινοί όγκοι του δήμου αναφέρονται το όρος Χορτιάτη (1.201 μ.) στους πρόποδες του οποίου είναι κτισμένος ο ομώνυμος οικισμός καθώς και η λοφοσειρά Ασβεστοχωρίου (600 μ) όπου βρίσκονται οι οικισμοί Ασβεστοχωρίου, Εξοχής και Φιλύρου.

Δάση

Μέσα στα γεωγραφικά όρια του Δήμου εκτείνονται μεγάλες δασικές εκτάσεις στις οποίες διακρίνουμε:

- Τμήμα του περιαστικού δάσους «Σείχ-Σου ή Κέδρινου Λόφου» που βρίσκεται στη ΔΕ Πυλαίας και στη ΔΕ Χορτιάτη. Η έκταση του ανέρχεται σε 5.100 στρέμματα και αποτελεί το 17% της συνολικής έκτασης του δάσους.
- «Άλσος Αναλήψεως», η έκταση του ανέρχεται σε 100 στρέμματα και το «Δημοτικό Δασόκτημα Πανοράματος» που βρίσκονται στη Δημοτική Ενότητα Πανοράματος.
- Δάσος «Χορτιάτη», Δημοτικό δάσος «Κουρί» και «Άλσος Φιλύρου» των οποίων η συνολική έκταση ανέρχεται σε 9.100 στρέμματα και βρίσκονται στη ΔΕ Χορτιάτη.

Βοσκότοποι – Καλλιεργήσιμες εκτάσεις

Στο Δήμο συναντώνται, επίσημα καταγεγραμμένα, καλλιεργήσιμες εκτάσεις και βοσκοτόπια κυρίως στη Δημοτική Ενότητα Χορτιάτη σε έκταση 18.000 στρέμματα και 75.000 στρέμματα αντίστοιχα. Οι εκτάσεις αυτές αντιπροσωπεύουν το 1,12% και 6,27% των αντίστοιχων συνολικών εκτάσεων του νομού Θεσσαλονίκης.

Προστατευόμενες Περιοχές

Εντός των ορίων του Δήμου Πυλαίας – Χορτιάτη υπάρχουν συνολικά δύο (2) προστατευόμενες περιοχές με ιδιαίτερα μεγάλη περιβαλλοντική αξία:

- Ο Χορτιάτης ως Ζώνη Ειδικής Προστασίας (ΖΕΠ) που είναι μέρος της ευρύτερης προστατευόμενης περιοχής με κωδικό GR 1220009 (αριθ.ΓΔ/2193/9.10.73 και ΓΔ/405/11.5.92 αποφάσεις καθορίστηκαν τα όρια που εντάσσονται ως ζώνη προστασίας στο ΠΔ/17.1.94 (ΦΕΚ 561/τ.Δ'/6.6.94).

- Ο Κέδρινος λόφος ή Σείχ Σου ως «Προστατευόμενο Φυσικό Τοπίο» ή «Τοπίο Ιδιαίτερου Φυσικού Κάλλους», με κωδικό AT 4011119. (αριθ.ΥΠΠΕ/ΔΙΛΑΠ /Γ/3503/72155/1.3.84 (ΦΕΚ 148/τ.Β'/84) Υ.Α. και αριθ.Γ/1834/37917 (ΦΕΚ 549/τ.Β'/9.8.84 Υ.Α)

Οι ζώνες προστασίας «του υγροτοπικού συστήματος των λιμνών Βόλβης – Κορώνειας και της ευρύτερης περιοχής τους», που καθορίστηκαν σύμφωνα με το ΦΕΚ 248/τ.Δ'/5.3.2004 (απόφαση 6919/11.2.2004) περιλαμβάνουν και το Δήμο Πυλαίας Χορτιάτη. Συγκεκριμένα στην Ζώνη Β εντάσσεται μια μικρή έκταση στα βόρεια και ανατολικά του δήμου, ενώ στην Ζώνη Γ συμπεριλαμβάνονται σημαντικές εκτάσεις του Ασβεστοχωρίου και Χορτιάτη.

Βλάστηση και καλλιέργειες γης

Η περιοχή του Δήμου καλύπτεται τόσο από φυσική βλάστηση όσο και από καλλιέργειες.

Οι βρόχινες σοδειές (δημητριακά, αμύγδαλα, ελιές) συγκεντρώνονται στις λιγότερο τεμαχισμένες λοφώδεις περιοχές και στις πεδιάδες κυματοειδούς μορφής με μεγαλύτερες κλίσεις.

Η φυσική βλάστηση ανήκει:

I. Στην παραμεσογειακή ζώνη βλάστησης “*Quercetalia rubescentis*”, η οποία περιλαμβάνει τις δύο υποζώνες *Ostryo-Carpinion* και *Quercion-Confertae*.

Η ζώνη αυτή είναι λοφώδης, υποορεινή και αρχίζει από υψόμετρο 250 m φτάνοντας μέχρι τα 1100 m. Τα κυριότερα είδη που εμφανίζονται σε αυτή είναι η πλατύφυλλη δρυς (*Quercus conferta*) και η καστανιά (*Castanea sativa*).

Στα υψηλότερα ακαλλιέργητα τμήματα των λόφων και τα κατώτερα τμήματα των ορέων, όπως επίσης στους απομονωμένους λόφους των πεδινών περιοχών λοφοειδούς μορφής, εμφανίζεται η υποζώνη “*Ostryo-Carpinion*”. Η υποζώνη αυτή

περιλαμβάνει τις πλέον επικρατούσες υποζώνες της *Coccifero-Carpinetum* και *Carpinetum-Orientalis*.

Η υποζώνη *Coccifero-Carpinetum* καταλαμβάνει σημαντική έκταση στη βόρεια Ελλάδα. Η σημερινή μεγάλη έκταση των κοκκοφόρων δρυών (*Q. Coccifera*) ή πρίνων ή πουρναριών, πρέπει να αποδοθεί στις ανθρωπογενείς επιδράσεις και στη μεγάλη αντοχή του πρίνου στη βοσκή, στις πυρκαγιές και σε άλλες καταστροφικές επεμβάσεις. Στην υποζώνη *Coccifero-Carpinetum* συνήθως κυριαρχεί η χαρακτηριστική φυσιογνωμία του *Pseudomaqui* (το επικρατέστερο χαρακτηριστικό του Μεσογειακού οικοσυστήματος), καθώς και τα δάση χνοώδους και πλατύφυλλης δρυός (*Q. Pubescentis* and *Conferta*).

Η υποζώνη *Quercion- Confertae* ή υποζώνη ξηρόφιλων φυλλοβόλων δασών χαρακτηρίζεται ως λοφώδης, υποορεινή, ορεινή και καταλαμβάνει σημαντική έκταση, η οποία μειώνεται από βορρά προς νότο. Το 1/3 των ελληνικών δασών ανήκει στην εν λόγω υποζώνη.

II. Στην ορεινή υποαλπική ζώνη βλάστησης "*Fagetalia*" ή ισοδύναμα ζώνη δασών οξιάς-ελάτης και ορεινών παραμεσόγειων κωνοφόρων με την κυρίαρχη χαρακτηριστική υποζώνη "*Fagion moesiaca*" (Astaras and Silleos, 1984).

Η υποζώνη "*F. moesiaca*" καλύπτει τα υψηλότερα τμήματα του όρους Χορτιάτη. Αποτελείται από δάση οξιάς και εμφανίζεται σχεδόν αποκλειστικά επί πυριτικών πετρωμάτων. Στα κατώτατα τμήματα των ορέων εμφανίζεται η υποζώνη *Quercion confertae*.

Χλωρίδα

Στην Ελλάδα, κατά τον Σ. Ντάφη διαμορφώνονται πέντε κύριες ζώνες βλάστησης που διακρίνονται σε επιμέρους υποζώνες. Εκτός από αυτές υπάρχουν και περιοχές όπου επικρατούν ακραίες συνθήκες και εμφανίζεται βλάστηση που δεν είναι συνδεδεμένη με τις παραπάνω ζώνες και χαρακτηρίζεται αζωνική.

Στον Δήμο Πυλαίας - Χορτιάτη, η φυσική βλάστηση ανήκει φυτοκοινωνιολογικά κύρια στην Παραμεσογειακή ζώνη βλάστησης (*Quercetalia pubescentis*) και ειδικότερα στην υποζώνη της *Ostryo – Carpinion* και στον αυξητικό χώρο (φυτοκοινωνική ένωση) *Coccifero – Carpinium*.

Στην περιοχή αυτή συναντούμε τις παρακάτω διαπλάσεις:

- Διάπλαση αείφυλλων – πλατύφυλλων.

Ενδεικτικά είδη: δρύες (*Quercus pubescens*, *Quercus conferta*), πρίνος (*Quercus coccifer*)

- Διάπλαση κωνοφόρων(κυρίως από αναδασώσεις).

Ενδεικτικά είδη δέντρων: πεύκη τραχεία(Pinus brutia), πεύκη χαλέπιος(Pinus halepensis), κουκουναριά(Pinus pinea), κυπαρρίσι (Cupressus sp), κέδρος(Cedrus sp)

Ενδεικτικά είδη θάμνων: κίστος (Cistus incanus), κράταιγος (Crataegus monogyna) , άρκευθος (Junimerus sp), βάτος (Rubus canescens)

Ενδεικτικά είδη ποών: Dactylis glomerata, Festuca sp, Hypericum perforatum

- Διάπλαση παραποτάμιας βλάστησης (αζωνική βλάστηση).

Ενδεικτικά είδη: πλάτανος(Platanus Orientalis), λεύκη (Populus sp), φράξος(Fraxinus ornus), πικροδάφνη (Nerium oleander), κουτσουπιά, κλιματσίδα (Clemantis vitalba), κουφοξυλιά (Sambuccus nigra)

- Διάπλαση λιβαδικής βλάστησης.

Ενδεικτικά: ημικρυπτόφυτα, γεώφυτα, πολυετή αγρωστώδη φυτά

Επίσης, στον ορεινό όγκο του Χορτιάτη απαντώνται εκτεταμένοι καστανεώνες καθώς και δάσος οξυάς.

2.5 Κλιματολογικά – Μετεωρολογικά χαρακτηριστικά

Το κλίμα στην ευρύτερη περιοχή κατά Κορρην είναι Csa δηλαδή Μεσογειακό ή Μεσόθερμος τύπος κλίματος με θερμό και ξηρό καλοκαίρι και ύφυγρους και ήπιους χειμώνες.

Σύμφωνα με την Εθνική Μετεωρολογική Υπηρεσία τα μετεωρολογικά στοιχεία (Θερμοκρασία, Άνεμοι, Υετοί) για το Δήμο Πυλαίας Χορτιάτη, κατά τα έτη 1959-2016 έχουν ως εξής:

Θερμοκρασία

Ο ψυχρότερος μήνας του έτους είναι ο Ιανουάριος με μέση τιμή θερμοκρασίας ίση με 5,27 °C. Ελάχιστη θερμοκρασία ίση με – 5,17 °C.

Οι θερμότεροι μήνες είναι ο Ιούλιος και ο Αύγουστος με μέση τιμή θερμοκρασίας ίση με 26,93 °C (Ιούλιο) και 26,38 °C (Αύγουστο). Μέγιστη μέση τιμή θερμοκρασίας ίση με 36,87 °C (Ιούλιο) και 35,88 °C (Αύγουστο).

Άνεμοι

Επικρατέστερη διεύθυνση των ανέμων είναι η Βόρεια. Αξίζει να σημειωθεί ότι οι τοπικοί ανατολικοί που πνέουν κατά καιρούς από το όρος Χορτιάτη, δημιουργούν ένα ιδιαίτερο μικροκλίμα στις βορειότερες περιοχές.

Οι μέγιστες μηνιαίες ταχύτητες ανέμου παρατηρούνται το μήνα Ιούλιο με μέγιστη μέση μηνιαία τιμή ίση με 6,41 κόμβους. Ο μήνας με την ελάχιστη μέση μηνιαία τιμή είναι ο Οκτώβριος με τιμή ίση με 4,86 κόμβους.

Υετοί (βροχή, χιόνι, όμβρος, χαλάζι και άλλα υδατώδη ατμοσφαιρικά κατακρηνίσματα)

Ο μήνας με τη μεγαλύτερη τιμή σε υετούς είναι ο Νοέμβριος με μέγιστο ύψος ίσο με 84,7mm.

Ο μήνας με τη μέση τιμή σε υετούς είναι ο Δεκέμβριος με τιμή ίση με 54,16mm.

2.6 Περιβαλλοντικοί κίνδυνοι

Οι πυρκαγιές εξαιτίας της σύνθεσης της βλάστησης (αυξημένο ποσοστό κωνοφόρων) και της γειτνίασης δάσους με αστική ζώνη.

2.7 Χωροταξικός και Πολεοδομικός σχεδιασμός

Δημοτική Ενότητα Πανοράματος

Στη Δημοτική Ενότητα Πανοράματος, η γενική κατοικία καταλαμβάνει έκταση 100 στρεμμάτων και βρίσκεται κυρίως κατά μήκος της οδού Κομνηνών και της περιμέτρου του λόφου Ανάληψη. Η υπόλοιπη επιφάνεια του παλαιού οικισμού και ολόκληρες οι εκτάσεις των οικοδομικών συνεταιρισμών, στον βαθμό που είναι δομημένες, έχουν αμιγή χρήση της κατοικίας και μάλιστα στην πιο ανόθευτη μορφή, δηλαδή με πλήρη απουσία τοπικών μικροεξυπηρετήσεων.



Χάρτης 1: Δημοτική Ενότητα Πανοράματος (Πηγή: Εθνικό Κτηματολόγιο και Χαρτογράφηση Α.Ε.)

Δημοτική Ενότητα Πυλαίας

Η Δημοτική Ενότητα Πυλαίας είναι μια ιδιαίτερα αναπτυσσόμενη περιοχή που λειτουργεί ως υποδοχέας σημαντικών εγκαταστάσεων διαφόρων κλάδων του τριτογενούς τομέα, κυρίως όμως της κατοικίας, στα πλαίσια της διαδικασίας προαστιοποίησης που χαρακτηρίζει ευρύτερα την ελληνική κοινωνία. Το γεγονός αυτό αποτυπώνεται στο ρυθμό αύξησης του πληθυσμού του, ο οποίος είναι προϊόν του ρεύματος μετεγκατάστασης κατοίκων από άλλους δήμους, λόγω των ευκαιριών για υψηλού επιπέδου κατοικία και καλύτερη ποιότητα διαβίωσης που παρέχει το φυσικό και οικιστικό περιβάλλον της Δημοτικής Ενότητας Πυλαίας.



Χάρτης 2: Δημοτική Ενότητα Πυλαίας (Πηγή: Εθνικό Κτηματολόγιο και Χαρτογράφηση Α.Ε.)

Δημοτική Ενότητα Χορτιάτη

Οι οικισμοί αποτελούν τις κατεξοχήν οργανωμένα δομημένες περιοχές της Δ.Ε. Χορτιάτη. Οι τρεις οικισμοί, το Ασβεστοχώρι, η Εξοχή και ο Χορτιάτης, βρίσκονται στην στενή πεδινή ζώνη που διαμορφώνεται κατά μήκος του οδικού άξονα της επαρχιακής οδού. Ο δε οικισμός του Φιλύρου αναπτύσσεται στην πεδινή ζώνη βόρεια του ίδιου οδικού άξονα.

Η κατανομή των εδαφών της Δ.Ε. Χορτιάτη με βάση τις χρήσεις γης, σύμφωνα με τα στοιχεία απογραφής της ΕΣΥΕ, καθιστά εμφανή την κυριαρχία των βοσκοτόπων.

Οι **βοσκότοποι** αποτελούν το 68,45% της συνολικής έκτασης. Το ποσοστό αυτών των εκτάσεων είναι υπερδιπλάσιο του αντίστοιχου του Νομού το οποίο κυμαίνεται στο 32%.

Οι **καλλιεργούμενες εκτάσεις** καταλαμβάνουν μικρό σχετικά ποσοστό (16,36%) της συνολικής έκτασης. Η μεγαλύτερη ενιαία καλλιεργήσιμη έκταση εντοπίζεται βόρεια του οικισμού Χορτιάτη, ενώ αποσπασματικά εντοπίζονται τμήματα γεωργικής γης στην πεδινή ζώνη που αναπτύσσεται γραμμικά εκατέρωθεν της Επαρχιακής οδού 2, στο Φιλύρου, βόρεια των οικισμών Ασβεστοχωρίου και Εξοχής και σε μία έκταση ανατολικά στα όρια του Δήμου με το Δήμο Κορώνειας, όπου η γεωργική γη διακόπτεται από δασικές λωρίδες.

Τα **δάση** αντιστοιχούν στο 8,28% της έκτασης της Δ.Ε. Χορτιάτη και εντοπίζονται στους οικισμούς Ασβεστοχωρίου και Χορτιάτη.

Δημοτική Κοινότητα Ασβεστοχωρίου

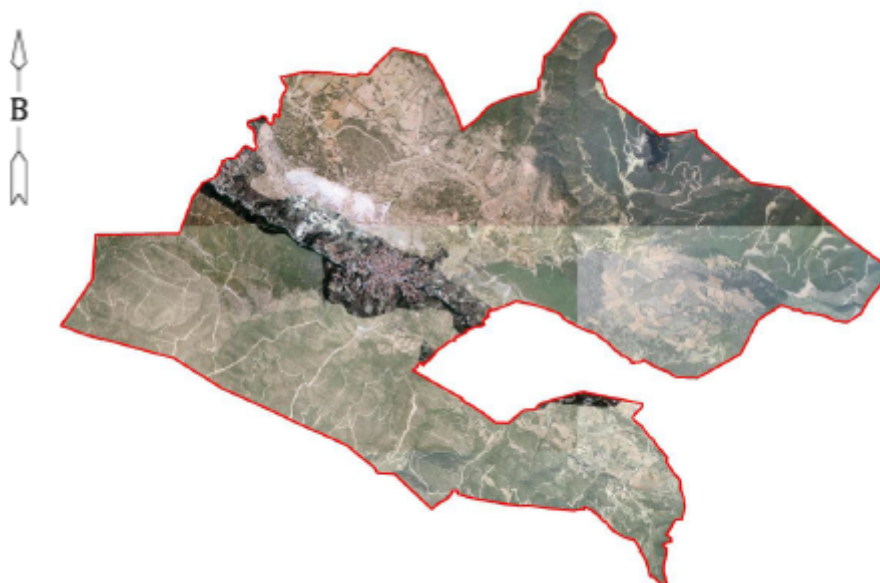

Χάρτης 3: Δημοτική Κοινότητα Ασβεστοχωρίου (Πηγή: Εθνικό Κτηματολόγιο και Χαρτογράφηση Α.Ε.)

Τοπική Κοινότητα Εξοχής



Χάρτης 4: Τοπική Κοινότητα Εξοχής (Πηγή: Εθνικό Κτηματολόγιο και Χαρτογράφηση Α.Ε.)

Δημοτική Κοινότητα Χορτιάτη



Χάρτης 4: Δημοτική Κοινότητα Χορτιάτη (Πηγή: Εθνικό Κτηματολόγιο και Χαρτογράφηση Α.Ε.)

2.7.2 Πυροπροστασία

Ο αξιόλογος χαρακτήρας του φυσικού περιβάλλοντος στο Δήμο Πυλαίας – Χορτιάτη απαιτεί συνεχή επαγρύπνηση και φροντίδα για την αποσόβηση του κινδύνου της καταστροφής του λόγω πυρκαγιάς. Η υπευθυνότητα της αντιμετώπισης του θέματος και η επάρκεια της λήψης μέτρων πυροπροστασίας επιβάλλουν την κινητοποίηση και τη συνεργασία όλων των εμπλεκόμενων φορέων πολιτείας και της τοπικής κοινωνίας.

Μετά την απώλεια ενός σημαντικού τμήματος του Σείχ – Σου από την πυρκαγιά του 1997 η Διεύθυνση Δασών και το Δασαρχείο Θεσσαλονίκης ενέτειναν τα έργα πυροπροστασίας. Οι υποδομές που έχουν γίνει αφορούν:

Για το Σείχ – Σου: οδικό αντιπυρικό δίκτυο καθώς και πλήρες δίκτυο υδροδότησης με τις απαιτούμενες δεξαμενές αποθήκευσης νερού.

Για τον ορεινό όγκο Χορτιάτη: οδικό αντιπυρικό δίκτυο, η υδροδότηση προβλέπεται να εξυπηρετηθεί από υδροστόμια του δικτύου ύδρευσης του δήμου καθώς και των στρατιωτικών εγκαταστάσεων που βρίσκονται στην περιοχή.

Ο Δήμος Πυλαίας – Χορτιάτη έχει την κύρια ευθύνη προστασίας των δημοτικών δασικών εκτάσεων και καταβάλλει μεγάλες προσπάθειες προκειμένου να συντηρηθεί το υφιστάμενο δασικό οδικό δίκτυο, να ανταποκριθεί στις απαιτήσεις των υδροδοτήσεων και της τοποθέτησης των πυροσβεστικών υδροστομίων. Πρόσφατα για την ενίσχυση των μέτρων πυροπροστασίας στο δάσος Κουρί κατασκευάσθηκε δεξαμενή υδροδότησης 75 μ3., ενώ είναι σε εξέλιξη η τοποθέτηση νέων υδροστομίων στην περιοχή Ελαιορέματος από την Ε.Υ.Α.Θ..

ΜΕΡΟΣ ΤΡΙΤΟ

ΕΡΓΑ, ΔΡΑΣΕΙΣ ΚΑΙ ΜΕΤΡΑ ΠΡΟΛΗΨΗΣ

Τα έργα, οι δράσεις και τα μέτρα πρόληψης και ετοιμότητας που εφαρμόζονται στη χώρα μας για την αντιμετώπιση των δασικών πυρκαγιών προσδιορίζονται θεματικά στις παρακάτω ενότητες.

1. Προγράμματα εκτέλεσης έργων και εργασιών αντιπυρικής προστασίας σε δάση και δασικές εκτάσεις που εμπίπτουν στην κατηγορία των προκατασταλτικών έργων (βελτίωση - συντήρηση δασικού οδικού δικτύου, συντήρηση/εγκατάσταση δεξαμενών νερού και πυροφυλακίων, φυτοτεχνικές εργασίες, κλπ) προς διευκόλυνση του έργου της καταστολής.
2. Προγράμματα μείωσης του κινδύνου πρόκλησης πυρκαγιάς και προστασίας από επερχόμενη πυρκαγιά με απομάκρυνση μέρους ή του συνόλου της βλάστησης γύρω από υποδομές και περιοχές ιδιαίτερης αξίας (αρχαιολογικοί χώροι, άλση, πάρκα, κλπ), καθώς και στη ζώνη μίξης δασών-πόλεων.
3. Μέτρα πρόληψης για την αποφυγή πρόκλησης πυρκαγιάς στην ύπαιθρο από τη λειτουργία χώρων ανεξέλεγκτης εναπόθεσης αστικών απορριμμάτων, σε εφαρμογή των Πυροσβεστικών Διατάξεων 9/2000, 9Α/2005.
4. Μέτρα πρόληψης για την αποφυγή εκδήλωσης πυρκαγιάς από την εκτέλεση γεωργικών και άλλων εργασιών περιορισμένης έκτασης στην ύπαιθρο κατά τη διάρκεια της αντιπυρικής περιόδου.
5. Ενημέρωση του κοινού για τη λήψη μέτρων πρόληψης και αυτοπροστασίας από κινδύνους που προέρχονται από την εκδήλωση δασικών πυρκαγιών.
6. Έκδοση Χάρτη Πρόβλεψης Κινδύνου Πυρκαγιάς με ευθύνη της Διεύθυνσης Σχεδιασμού και Αντιμετώπισης Εκτάκτων Αναγκών της ΓΓΠΠ, καθημερινά κατά τη διάρκεια της αντιπυρικής περιόδου, ως μέτρο που συμβάλει αποτελεσματικά στην προληπτική οργάνωση και συντονισμό των εμπλεκόμενων φορέων στην ετοιμότητα αντιμετώπισης των δασικών πυρκαγιών, καθώς και στην ευαισθητοποίηση των πολιτών για την αποτροπή πρόκλησης δασικών πυρκαγιών από αμέλεια.
7. Προληπτική απαγόρευση της κυκλοφορίας οχημάτων και παραμονής εκδρομέων σε εθνικούς δρυμούς, δάση και περιοχές ειδικής προστασίας σε ημέρες και ώρες που ο κίνδυνος εκδήλωσης πυρκαγιάς θεωρείται υψηλός.
8. Συμμετοχή εθελοντικών οργανώσεων Πολιτικής Προστασίας σε δράσεις επιτήρησης δασών κατά τη διάρκεια της αντιπυρικής περιόδου για την έγκαιρη επισήμανση δασικών πυρκαγιών, όπως αυτές προσδιορίζονται στις συνεδριάσεις

των Συντονιστικών Οργάνων Πολιτικής Προστασίας (ΣΟΠΠ) των Περιφερειακών Ενοτήτων ή των Συντονιστικών Τοπικά Οργάνων (ΣΤΟ) των Δήμων.

9. Ετοιμότητα του δυναμικού και μέσων των φορέων πολιτικής προστασίας για δράσεις που αφορούν στην αντιμετώπιση εκτάκτων αναγκών λόγω δασικών πυρκαγιών, διαχείριση των συνεπειών τους και στην άμεση/βραχεία αποκατάσταση αυτών, στα πλαίσια εφαρμογής του Γενικού Σχεδίου Αντιμετώπισης Εκτάκτων Αναγκών Εξαιτίας Δασικών Πυρκαγιών και σύμφωνα με το θεσμικό πλαίσιο που καθορίζει τις αρμοδιότητές τους.

10. Ετοιμότητα του δυναμικού και μέσων των λοιπών επιχειρησιακά εμπλεκόμενων φορέων πολιτικής προστασίας για δράσεις που αφορούν την υποστήριξη του έργου του Πυροσβεστικού Σώματος για τον έλεγχο και την καταστολή των δασικών πυρκαγιών, στα πλαίσια εφαρμογής του Γενικού Σχεδίου Αντιμετώπισης Εκτάκτων Αναγκών Εξαιτίας Δασικών Πυρκαγιών και των προβλεπόμενων στην ΚΥΑ.12030Φ.109.1/1999.

11. Σύγκληση Συντονιστικών Οργάνων Πολιτικής Προστασίας (ΣΟΠΠ) των Περιφερειακών Ενοτήτων και Συντονιστικών Τοπικών Οργάνων (ΣΤΟ) των Δήμων πριν την έναρξη της αντιπυρικής περιόδου με θέμα τη λήψη μέτρων πρόληψης και ετοιμότητας για την αντιμετώπιση των δασικών πυρκαγιών.

Τα έργα και οι δράσεις του Δήμου για την πρόληψη, ετοιμότητα και αντιμετώπιση των δασικών πυρκαγιών, υλοποιούνται με βάση τις υφιστάμενες υποχρεώσεις που προκύπτουν από το ισχύον θεσμικό πλαίσιο και τους διατιθέμενους για το σκοπό αυτό πόρους.

3.1. Ανάλυση Κινδύνου

Οι ιδιαίτερα επικίνδυνες περιοχές της χώρας για την εκδήλωση πυρκαγιών σε δάση και δασικές εκτάσεις αναφέρονται στο ΠΔ 575/1980, το οποίο εκδόθηκε κατ' εφαρμογή του αρθ. 25 του Ν. 998/1979 και απεικονίζονται στον ακόλουθο Χάρτη 1.

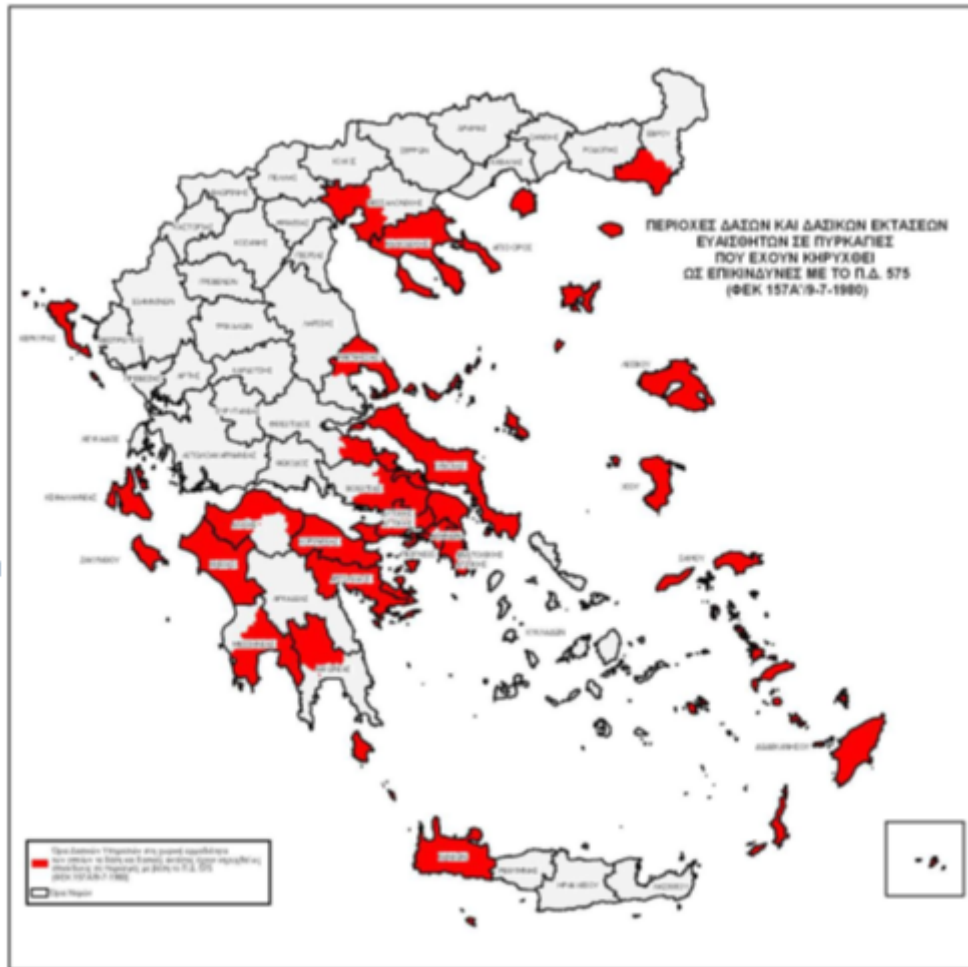

Χάρτης 1: Οι ιδιαίτερα επικίνδυνες περιοχές της χώρας για την εκδήλωση πυρκαγιών σε δάση και δασικές εκτάσεις

3.2 Έργα αντιπυρικής προστασίας δασών και δασικών εκτάσεων

Η ευθύνη έκδοσης οδηγιών και τεχνικών προδιαγραφών έργων και εργασιών αντιπυρικής προστασίας δασών και δασικών εκτάσεων και η εκπόνηση προγραμμάτων προστασίας τους από τον κίνδυνο των πυρκαγιών, αποτελεί αρμοδιότητα της Γενικής Διεύθυνσης Δασών και Δασικού Περιβάλλοντος του Υπουργείου Περιβάλλοντος και Ενέργειας (Ν. 2612/1998, Ν. 3208/2003, Π.Δ. 402/1988, ΚΥΑ 23111/2010, ΠΔ.24/2015, ΠΔ.132/2017).

Οι Δ/νσεις Συντονισμού και Επιθεώρησης Δασών των Αποκεντρωμένων Διοικήσεων, που έχουν την ευθύνη συντονισμού και εποπτείας της σύνταξης των πάσης φύσεως δασικών προγραμμάτων σε επίπεδο Νομού καθώς και την εποπτεία εκτέλεσης τούτων (Ν. 2503/1997, ΚΥΑ12030/Φ109.1/1999, Ν3852/2010), υποβάλουν πριν την έναρξη της αντιπυρικής περιόδου στο Συντονιστή Αποκεντρωμένης Διοίκησης ολοκληρωμένη πρόταση για την εκτέλεση έργων και εργασιών αντιπυρικής προστασίας σε δάση και δασικές εκτάσεις. Η πρόταση αυτή μετά την οριστική της διαμόρφωση από το Συντονιστή Αποκεντρωμένης Διοίκησης αποτελεί αναπόσπαστο

μέρος του αντίστοιχου σχεδιασμού της Αποκεντρωμένης Διοίκησης και των ΟΤΑ για την αντιμετώπιση των πυρκαγιών.

Νοείται ότι έργα αντιπυρικής προστασίας όπως η συντήρηση δασικού οδικού δικτύου εκτελούνται κατά κανόνα μετά το πέρας των εαρινών βροχοπτώσεων.

Συμπληρωματικά προς τα ανωτέρω κρίνεται σκόπιμο να αναφερθεί ότι θέματα που αφορούν τη σύναψη προγραμματικών συμβάσεων (άρθρο 100 του Ν3852/2010) από τους Οργανισμούς Τοπικής Αυτοδιοίκησης για τη μελέτη και εκτέλεση δασοτεχνικών έργων (καθαρισμοί δασικής βλάστησης, κλπ) σε δημόσια δάση και δασικές εκτάσεις, καθορίζονται με τις διατάξεις του άρθρου 53 του Ν. 4042/2012 (ΦΕΚ 24/Α΄/2012).

Τα τελευταία χρόνια ο Δήμος μας επιχορηγείται με 39.800 € τον χρόνο για κάλυψη δράσεων και προμήθεια εξοπλισμού για την πυροπροστασία. Ειδικότερα, με την 31996/25-4-2019 απόφαση ΥΠΕΣ αποφασίστηκε για το έτος 2019 η κατανομή ποσού 39.800,00€ στο Δήμο μας, για κάλυψη δράσεων πυροπροστασίας. Με την 406/17-5-19 απόφαση Δ.Σ. έγινε αποδοχή και κατανομή της χρηματοδότησης σε α) συντήρηση δασικού οδικού δικτύου και β) ενίσχυση εθελοντικών δράσεων σε επίπεδο ΟΤΑ Α΄ βαθμού.

Έχει υπογραφεί τριετής Προγραμματική Σύμβαση με την Αποκεντρωμένη Διοίκηση Μακεδονίας- Θράκης ΑΔΜΘ για τα έτη 2018, 2019, 2020 για «τη μελέτη και εκτέλεση έργων και δράσεων ΑΝΤΙΠΥΡΙΚΗΣ ΠΡΟΣΤΑΣΙΑΣ 2018-2020 σε δημόσιες δασικές εκτάσεις εντός των διοικητικών ορίων του Ο.Τ.Α Πυλαίας-Χορτιάτη Περιφερειακής Ενότητας Θεσσαλονίκης». Ετησίως εκτελούνται έργα Αντιπυρικής Προστασίας σύμφωνα με την παραπάνω σύμβαση. Για το έτος 2018 υλοποιήθηκε έργο σύμφωνα με την 34/2018 μελέτη «Συντήρηση και βελτίωση του δασικού οδικού δικτύου», προϋπολογισμού 24.800,00 €.

Έχει συνταχθεί μελέτη (14/2019) «Αντιπυρική Προστασία 2019» από την Τεχνική Υπηρεσία στο πλαίσιο της Προγραμματικής Σύμβασης, ποσού 45.003,70 €, η οποία έχει σταλεί στο Δασαρχείο Θεσσαλονίκης στις 22-4-2019 για έγκριση. Μετά την έγκριση θα ακολουθήσει η διαδικασία διαγωνισμού για την ανάδειξη αναδόχου.

Σε κάθε περίπτωση τα έργα αφορούν συντήρηση υποδομών (δασική οδοποιία), σε συνεργασία με τις αρμόδιες Δασικές αρχές, στο πλαίσιο της νομοθεσίας των δημοσίων έργων και όχι επεμβάσεις άμεσου χαρακτήρα σε περίπτωση έκτακτης ανάγκης.

3.3 Έλεγχος της κατάστασης και καλής λειτουργίας των πυροσβεστικών υδροστομιών – αντλιοστασίων – δεξαμενών κ.λ.π.

Ο έλεγχος της κατάστασης και καλής λειτουργίας των πυροσβεστικών υδροστομιών, γεωτρήσεων και αντλιοστασίων στην περιοχή του Δήμου Πυλαίας – Χορτιάτη γίνεται σε συνεργασία με την Πυροσβεστική Υπηρεσία και τους διαχειριστές των υδάτων που στην περίπτωση του Δήμου μας είναι η Ε.Υ.Α.Θ., η Δ.Ε.Υ.Α. Πυλαίας – Χορτιάτη και ο ίδιος ο Δήμος Πυλαίας – Χορτιάτη.

Παρατίθεται Πίνακας με τις εγκαταστάσεις αυτές στον Δήμο Πυλαίας – Χορτιάτη.

Σύμφωνα με την Ε.Υ.Α.Θ. τρία αντλιοστάσια τροφοδοτούν το δίκτυο πυρόσβεσης δασών της Μ.Ε.Θ..

Ο Δήμος διαχειρίζεται ένα αντλιοστάσιο στη Πυλαία εντός του χώρου πρασίνου μεταξύ των οδών Δελφών, Ισμήνης και Εγνατία με συντεταγμένες θέσης ΕΓΣΑ x: 414031.266, y:4493949.629, το οποίο λειτουργεί μόνο με παροχή ρεύματος από την ΔΕΗ.

Παρακάτω παρατίθεται σε Πίνακα οι εγκαταστάσεις που διαχειρίζεται η Δ.Ε.Υ.Α. Πυλαίας – Χορτιάτη (Ενημέρωση 7-5-2019).

**ΠΙΝΑΚΑΣ ΑΝΤΛΙΟΣΤΑΣΙΩΝ Δ.Ε.Υ.Α. ΠΥΛΑΙΑΣ - ΧΟΡΤΙΑΤΗ
ΔΚ ΧΟΡΤΙΑΤΗ**

Α/Α	ΕΙΔΟΣ	ΠΕΡΙΟΧΗ	ΘΕΣΗ (ΕΓΣΑ)	
			X	Y
1	ΓΕΩΤΡΗΣΗ	ΚΑΜΑΡΑ	423066,64	4496579,667
2	ΓΕΩΤΡΗΣΗ	ΒΟΥΝΟ 1	424392,765	4494012,912
3	ΓΕΩΤΡΗΣΗ	ΒΟΥΝΟ 2	424693,715	4493953,616
4	ΓΕΩΤΡΗΣΗ	ΣΚΑΛΑ	424360,318	4496929,383
5	ΓΕΩΤΡΗΣΗ	ΠΑΠΑ ΜΠΑΧΤΣΕ	425059,919	4495521,881
6	ΓΕΩΤΡΗΣΗ	ΚΑΤΑΦΥΓΙΟ ΣΕΟ	425758,596	4493098,546
7	ΓΕΩΤΡΗΣΗ	ΚΙΣΠΑ	423237,121	4496751,132
8	ΑΝΤΛΙΟΣΤΑΣΙΟ	ΚΑΜΑΡΑ	423066,640	4496579,667
9	ΔΕΞΑΜΕΝΗ	ΚΕΝΤΡΙΚΗ ΔΕΞΑΜΕΝΗ	423872,689	4495212,993

ΔΚ ΦΙΛΥΡΟΥ

Α/Α	ΕΙΔΟΣ	ΠΕΡΙΟΧΗ	ΘΕΣΗ (ΕΓΣΑ)	
			Χ	Υ
1	ΓΕΩΤΡΗΣΗ	ΛΑΓΥΝΑ Α	417377,398	4508462,992
2	ΓΕΩΤΡΗΣΗ	ΛΑΓΥΝΑ Β	417515,250	4508304,964
3	ΓΕΩΤΡΗΣΗ	ΠΡΟΦΗΤΗ ΗΛΙΑ	416211,093	4502746,177
4	ΑΝΤΛΙΟΣΤΑΣΙ Ο	ΕΝΔΙΑΜΕΣΟ	416578,396	4506975,066
5	ΑΝΤΛΙΟΣΤΑΣΙ Ο	ΣΑΜΑΡΑ	415826,503	4503520,175
7	ΥΔΑΤΟΠΥΡΓΟ Σ	ΠΥΡΓΟΥ	415878,360	4505119,311

ΔΚ ΑΣΒΕΣΤΟΧΩΡΙΟΥ

Α/Α	ΕΙΔΟΣ	ΠΕΡΙΟΧΗ	ΘΕΣΗ (ΕΓΣΑ)	
			Χ	Υ
1	ΓΕΩΤΡΗΣΗ	ΛΑΤΩ	416363,652	4500295,023
2	ΓΕΩΤΡΗΣΗ	ΑΡΓΥΡΩ 1	417396,850	4499913,730
3	ΓΕΩΤΡΗΣΗ	ΑΡΓΥΡΩ 2	417450,000	4500007,000
4	ΓΕΩΤΡΗΣΗ	ΟΜΟΝΟΙΑ ΓΗΠΕΔΟ	418657,000	4499181,000
5	ΓΕΩΤΡΗΣΗ	ΣΦΑΓΕΙΟ	418458,000	4498727,000

ΤΚ ΕΞΟΧΗΣ

Α/Α	ΕΙΔΟΣ	ΠΕΡΙΟΧΗ	ΘΕΣΗ (ΕΓΣΑ)	
			Χ	Υ
1	ΑΝΤΛΙΟΣΤΑΣΙ Ο	ΕΚΟ	420143,456	4497419,779

3.4 Προληπτικοί καθαρισμοί βλάστησης για τη μείωση του κινδύνου

Η εκτέλεση προγραμμάτων μείωσης του κινδύνου με την προληπτική απομάκρυνση μέρους της βλάστησης (εργασίες καθαρισμού), γύρω από περιοχές ιδιαίτερης προστασίας (κτιριακές υποδομές και εγκαταστάσεις, κατασκηνώσεις, αρχαιολογικοί χώροι, άλση, πάρκα, κλπ) και περιοχές που θεωρούνται λόγω της φύσεώς τους υψηλού κινδύνου (σημεία διέλευσης δικτύων μεταφοράς ηλεκτρικής ενέργειας, δεξαμενές καυσίμων, χώροι εναπόθεσης απορριμμάτων, κλπ) αποτελεί ευθύνη των φορέων στους οποίους ανήκει ο χώρος (Πυρ. Διατάξεις 4/2012, 9/2000, 9Α/2005, Ν. 998/1979, ΚΥΑ12030/Φ109.1/1999, Ν.3852/2010, αρθ.94 παρ.1). Η εκτέλεση αυτών των προγραμμάτων πρέπει να πραγματοποιείται στην αρχή της αντιπυρικής περιόδου.

Διευκρινίζεται ότι η προληπτική απομάκρυνση μέρους της βλάστησης (εργασίες καθαρισμού) για μείωση του κινδύνου αναφέρεται σε σειρά εργασιών που αποβλέπουν στην πλήρη απομάκρυνση κυρίως της καύσιμης φυτικής ύλης που

βρίσκεται στη επιφάνεια του εδάφους όπως το φυλλόστρωμα, τα ξερά χόρτα, η πτώσης βλάστηση, τα φρύγανα, καθώς και τα κατακείμενα ξερά κλαδιά, κλπ..

Επιπλέον, στις εργασίες καθαρισμού περιλαμβάνεται και αποκλάδωση της βάσης της κόμης των δένδρων και αύξηση του ύψους έναρξης της από την επιφάνεια του εδάφους, ανάλογα με την ηλικία και το είδος, προκειμένου να μειωθεί η πιθανότητα σε μια πυρκαγιά που αναπτύσσεται στην επιφάνεια του εδάφους να περάσει στην κόμη των δένδρων και εν συνεχεία κινηθεί επικόρυφα με επικίνδυνη συμπεριφορά. Νοείται ότι οι ανωτέρω εργασίες καθαρισμού της φυτικής ύλης σε καμία περίπτωση δεν θα πρέπει να προσκρούουν στις διατάξεις της δασικής νομοθεσίας.

Με την προληπτική απομάκρυνση μέρους της βλάστησης (εργασίες καθαρισμού), καθώς και με την εκτέλεση σειράς δασοκομικών χειρισμών για λόγους αντιπυρικής προστασίας, δεν επιδιώκεται η επίλυση του προβλήματος της συσσώρευσης της βιομάζας στα δασικά οικοσυστήματα της χώρας, αλλά κυρίως η προστασία οικισμών πολεοδομικών συγκροτημάτων στη ζώνη μίξης δασών πόλεων, καθώς και πάσης φύσεως υποδομών και εγκαταστάσεων πλησίον ή εντός δασών και δασικών εκτάσεων, ιδίως δε σε περιοχές που θεωρούνται ιδιαίτερα επικίνδυνες για την εκδήλωση πυρκαγιών.

Νοείται ότι οι εργασίες καθαρισμού από φορείς και ιδιώτες, όπως έχει ήδη αναφερθεί, δεν θα πρέπει να προσκρούουν στις διατάξεις της δασικής νομοθεσίας και θα πρέπει, όπου αυτό απαιτείται, να εκτελούνται καθ' υπόδειξη και σε συνεργασία με τις κατά τόπους αρμόδιες δασικές υπηρεσίες.

Ειδικότερα για τον Δήμο τα έργα αυτά αφορούν κατά προτεραιότητα:

- την εκτέλεση προγραμμάτων προληπτικού καθαρισμού της βλάστησης για τη μείωση του κινδύνου, σε περιοχές ιδιαίτερης προστασίας (άλση, πάρκα, κατασκηνώσεις, κλπ) αρμοδιότητάς του,
- την απομάκρυνση των υπολειμμάτων καθαρισμού της βλάστησης που ενεργείται για τους ίδιους λόγους από ιδιοκτήτες σε περιβάλλοντες χώρους κατοικιών και οικοπεδικές εκτάσεις (Πυρ. Διάταξη 4/2012, Ν.3852/2010, αρθ.94 παρ.1), εντός των διοικητικών του ορίων,
- την εκτέλεση έργων και εργασιών προληπτικού καθαρισμού της βλάστησης από τον Δήμο καθ' υπόδειξη και συνεργασία με τις κατά τόπους αρμόδιες Δασικές Υπηρεσίες κυρίως στη ζώνη μίξης δασών - πόλεων και οικισμών για λόγους αντιπυρικής προστασίας των πολεοδομικών τους συγκροτημάτων,

Σημειώνεται ότι, κατ' εφαρμογή του άρθρου 94 του Ν.3852/2010 και της Πυρ. Διάταξης 4/2012, ο Δήμος έχει την μέριμνα, σύμφωνα με τις ισχύουσες πυροσβεστικές διατάξεις, για την τήρηση των υποχρεώσεων καθαρισμού, από τους

ιδιοκτήτες, νομείς, και επικαρπωτές, των οικοπεδικών και λοιπών ακάλυπτων χώρων, που βρίσκονται εντός πόλεων, κωμοπόλεων και οικισμών και σε απόσταση μέχρι 100 μέτρων από τα όριά του, καθώς και την υποχρέωση αυτεπάγγελτου καθαρισμού από τον Δήμο, σε περίπτωση μη συμμόρφωσης των υπόχρεων.

Ο Δήμος Πυλαίας καλείται να ελέγξει ετησίως, περί τους 140 οικοπεδικούς χώρους στην Δ.Ε. Πυλαίας, 120 στην Δ.Ε. Πανοράματος, 25 στην Δ.Κ. Χορτιάτη, 15 στην Δ.Κ. Εξοχής, 40 στην Δ.Κ. Ασβεστοχωρίου και 25 στην Δ.Κ. Φιλύρου και αποστέλλει στους υπεύθυνους ατομικές ειδοποιήσεις για τις υποχρεώσεις τους και τις σχετικές κυρώσεις καθόλη τη διάρκεια του έτους με προθεσμία ενός μηνός ενώ εντός της αντιπυρικής περιόδου με προθεσμία 15 ημερών, με παράλληλη ενημέρωση της Π.Υ.. Σε περίπτωση μη συμμόρφωσης εντός της προηγούμενης προθεσμίας, αποστέλλεται τελευταία ειδοποίηση με προθεσμία 15 ημερών πριν αποσταλεί σχετική ενημέρωση στην Π.Υ. η οποία προβαίνει στις προβλεπόμενες από το νόμο ενέργειες.

Θέματα που αφορούν την χρηματοδότηση του Δήμου για την κάλυψη δράσεων πυροπροστασίας, όπως καθαρισμός βλάστησης για τη μείωση του κινδύνου στα περιαστικά δάση, άλση κλπ, δρομολογούνται από το Υπουργείο Εσωτερικών, μετά την εξασφάλιση των σχετικών πιστώσεων. Για την κατανομή των ανωτέρω πιστώσεων λαμβάνεται υπόψη σχετική εισήγηση της ΓΓΠΠ (Ν. 3013/2002, όπως έχει τροποποιηθεί και ισχύει).

Πέραν των προβλεπόμενων είναι αυτονόητο ότι η εκτέλεση προγραμμάτων μείωσης του κινδύνου με έργα προληπτικού καθαρισμού της βλάστησης γύρω από κτιριακές υποδομές ή εγκαταστάσεις κρατικών φορέων ή ΟΤΑ όταν βρίσκονται εντός ή πλησίον δασών και δασικών εκτάσεων αποτελεί, για λόγους ασφάλειας, υποχρέωση των διοικήσεών τους.

3.5 Προληπτικοί καθαρισμοί βλάστησης κατά μήκος του οδικού δικτύου

Σύμφωνα με την παρ 7 του άρθρ. 8 της ΚΥΑ12030/Φ109.1/1999, στις δράσεις πρόληψης των δασικών πυρκαγιών προβλέπεται και η εκτέλεση έργων καθαρισμού της βλάστησης κατά μήκος του οδικού δικτύου, η οποία εντάσσεται κατά κανόνα στην κατηγορία των έργων στοιχειώδους συντήρησης του οδικού δικτύου.

Τα ανωτέρω έργα περιλαμβάνουν, κατά κύριο λόγο, τον προληπτικό καθαρισμό της βλάστησης σε φυτεμένες νησίδες, πρηνή δρόμων ή χώρους στάθμευσης κατά μήκος του οδικού δικτύου και αποσκοπούν στην αποτροπή πρόκλησης πυρκαγιών, κυρίως από αμέλεια, ατυχήματα, κλπ.

Νοείται ότι η εκτέλεση των ανωτέρω έργων, έχει ουσιαστικό αποτέλεσμα όταν συντελείται σε θέσεις όπου το οδικό δίκτυο διέρχεται μέσα από δάση περιοχών που χαρακτηρίζονται ιδιαίτερα επικίνδυνες για εκδήλωση πυρκαγιών (Π.Δ. 575/1980).

Κατόπιν των ανωτέρω, οι φορείς συντήρησης του οδικού δικτύου της χώρας (όπως αυτοί αναφέρονται αναλυτικά στο 7910/08-11-2017 έγγραφό) θα πρέπει να εντάξουν στις δραστηριότητές τους και δράσεις πρόληψης δασικών πυρκαγιών στο οδικό δίκτυο αρμοδιότητάς τους.

Περαιτέρω προγραμματισμός και εκτέλεση έργων πρόληψης πυρκαγιών γίνεται με ευθύνη του Περιφερειάρχη και του Δημάρχου δια των αρμοδίων υπηρεσιών τους κατά μήκος του οδικού δικτύου αρμοδιότητάς τους, όπως αυτό ορίζεται σύμφωνα με τις αποφάσεις των Γενικών Γραμματέων των πρώην Κρατικών Περιφερειών της χώρας που έχουν εκδοθεί σε εφαρμογή του άρθρ. 7 του Ν. 3481/2006 (ΦΕΚ 132/τεύχ. Α΄).

Σημειώνεται ότι οι υπηρεσίες του Δήμου στην αρμοδιότητα του οποίου εμπίπτει η συντήρηση του οδικού δικτύου ευθύνης του (Τεχνικές Υπηρεσίες Δήμου, Δ/ση Καθαριότητας Περιβάλλοντος, κλπ), πρέπει να συμπεριλάβουν μεταξύ των δραστηριοτήτων τους και την αποψίλωση και απομάκρυνση ξηρής φυτικής βιομάζας από τις φυτεμένες νησίδες και τα πρανή του οδικού δικτύου ευθύνης του (Δ3β/40B11/Φ-Α/15-11-2013 έγγραφο της Δ/σης Συντήρησης Οδικών Έργων της ΓΓΔΕ).

Ακολουθεί Χάρτης αρμοδιοτήτων συντήρησης οδικού δικτύου περιφερειακής ενότητας Θεσσαλονίκης.

Χάρτης αρμοδιοτήτων συντήρησης οδικού δικτύου περιφερειακής ενότητας Θεσσαλονίκης



ΓΕΝΙΚΗ ΓΡΑΜΜΑΤΕΙΑ ΠΟΛΙΤΙΚΗΣ ΠΡΟΣΤΑΣΙΑΣ
ΔΙΕΥΘΥΝΣΗ ΣΧΕΔΙΑΣΜΟΥ
& ΑΝΤΙΜΕΤΩΠΙΣΗΣ ΕΚΤΑΚΤΩΝ ΑΝΑΓΚΩΝ

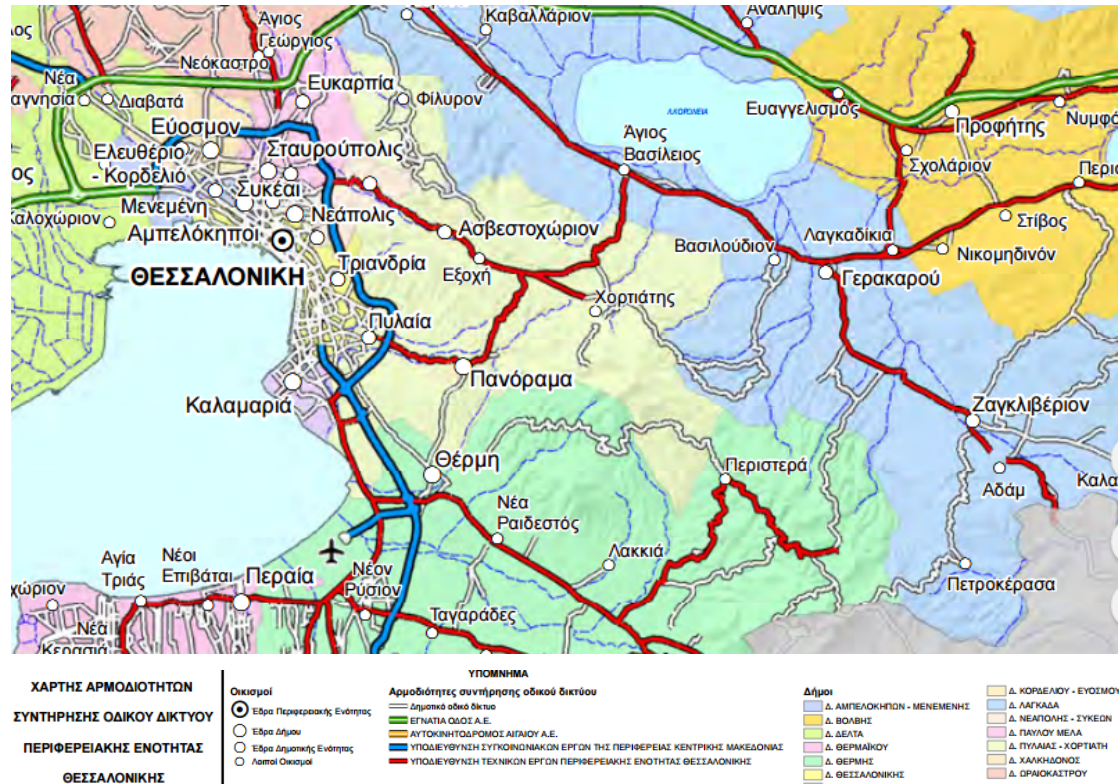

Οι αρμοδιότητες συντήρησης του οδικού δικτύου προέκυψαν από τα ψηφιακά δεδομένα που διαθέτει η ΓΠΠΠ μετά την ενσωμάτωση των αρμοδιοτήτων συντήρησης όπως αναφέρονται στην απόφαση του Γενικού Γραμματέα Περιφέρειας Κεντρικής Μακεδονίας υπ' αριθμ. 6297/2007 (ΦΕΚ 1866 Β/2007) όπως τροποποιήθηκε με την απόφαση 490948/1766 (ΑΔΑ:9ΩΧΓ7ΛΛ-ΞΙΞ) του Γενικού Διη Προγραμματισμού & Υποδομών της Περιφέρειας Κεντρικής Μακεδονίας και επικυρώθηκαν από την Δ/ση Τεχνικών Υπηρεσιών Θεσσαλονίκης με το 07/11628/24-10-2008 έγγραφο.

Για την δημιουργία του χάρτη σε περιβάλλον GIS εργάστηκαν οι υπάλληλοι της ΓΠΠΠ:
Κική Τεστέμπαση, Δασολόγος, MSc GIS
Ανδρέας Αντωνάκος, Γεωλόγος, MSc, PhD
Ιούνιος 2018

3.6 Λήψη μέτρων προστασίας παιδικών εξοχών - κατασκηνώσεων

Για τις κατασκηνώσεις του Κρατικού Προγράμματος, για τις οποίες δεν απαιτείται άδεια λειτουργίας από την οικεία Περιφέρεια, η εποπτεία γίνεται από τη Γενική Γραμματεία Κοινωνικής Αλληλεγγύης του Υπουργείου Εργασίας, Κοινωνικής Ασφάλισης & Κοινωνικής Αλληλεγγύης και η οργάνωση και λειτουργία ανατίθεται ετησίως στους οικείους Δήμους ή σε νομικά πρόσωπα δημοσίου δικαίου που εποπτεύονται από το Υπουργείο Εργασίας, Κοινωνικής Ασφάλισης και Κοινωνικής Αλληλεγγύης, σύμφωνα με τις σχετικές ΚΥΑ των Υπουργών Οικονομικών - Εσωτερικών - Εργασίας, Κοινωνικής Ασφάλισης & Κοινωνικής Αλληλεγγύης και των Υπουργών Οικονομικών - Εργασίας, Κοινωνικής Ασφάλισης & Κοινωνικής Αλληλεγγύης αντίστοιχα (ΚΥΑ Δ27/οικ.9585/399/13 - ΦΕΚ 814/ Β'/2013, άρθ. 57 Ν.4520/2018 - ΦΕΚ 30/Α'/2018).

Το Τμήμα Πολιτικής Προστασίας του Δήμου, στη χωρική αρμοδιότητα του οποίου λειτουργούν παιδικές εξοχές – κατασκηνώσεις, επικοινωνεί με τις Υπηρεσίες Πρόνοιας του Δήμου προκειμένου να λάβει αντίγραφο των ανωτέρω σχεδίων εκκένωσης των παιδικών εξοχών – κατασκηνώσεων που λειτουργούν εντός της χωρικής τους αρμοδιότητας, για λόγους καλύτερου συντονισμού του έργου της Πολιτικής Προστασίας, στην περίπτωση που κριθεί αναγκαία η λήψη του ανωτέρου μέτρου.

3.7 Έκδοση χάρτη πρόβλεψης κινδύνου πυρκαγιάς

Στα πλαίσια υποστήριξης της Διοίκησης και ενημέρωσης των πολιτών με στόχο την αποτελεσματικότερη αντιμετώπιση των δασικών πυρκαγιών και σε εφαρμογή του Γενικού Σχεδίου Πολιτικής Προστασίας με τη συνθηματική λέξη "Ξενοκράτης", με ευθύνη της Διεύθυνσης Σχεδιασμού και Αντιμετώπισης Εκτάκτων Αναγκών της Γενικής Γραμματείας Πολιτικής Προστασίας εκδίδεται καθημερινά κατά τη διάρκεια της αντιπυρικής περιόδου Χάρτης Πρόβλεψης Κινδύνου Πυρκαγιών (Υ.Α.1299/7-4-2003, ΦΕΚ 423/Β'/2003).

Ο ανωτέρω χάρτης, αποτελεί αναπόσπαστο μέρος του σχεδιασμού αντιμετώπισης των δασικών πυρκαγιών, που συμβάλει αποτελεσματικά στην προληπτική οργάνωση και το συντονισμό για την ετοιμότητα των εμπλεκόμενων φορέων καθώς και στην ευαισθητοποίηση των πολιτών για την αποτροπή έναρξης δασικών πυρκαγιών από αμέλεια.

Ο Χάρτης Πρόβλεψης Κινδύνου Πυρκαγιάς έχει ως κύριο στόχο να ενημερώσει τους φορείς που εμπλέκονται στην αντιμετώπιση των δασικών πυρκαγιών, για τις περιοχές που το επόμενο 24-ωρο είναι μεγάλη η επικινδυνότητα εκδήλωσης και εξάπλωσης δασικών πυρκαγιών και σε καμία περίπτωση δεν προβλέπει τη συμπεριφορά μιας πυρκαγιάς που εξελίσσεται σε πραγματικό χρόνο.

Συντάσσεται και εκδίδεται με ευθύνη της Διεύθυνσης Σχεδιασμού και Αντιμετώπισης Εκτάκτων Αναγκών της Γενικής Γραμματείας Πολιτικής Προστασίας από 1ης Ιουνίου έως και την 31η Οκτωβρίου και αποτελεί αναπόσπαστο μέρος του σχεδιασμού αντιμετώπισης των δασικών πυρκαγιών, που συμβάλει αποτελεσματικά στην προληπτική οργάνωση και το συντονισμό για την ετοιμότητα όλων των εμπλεκόμενων φορέων, καθώς και στην ευαισθητοποίηση των πολιτών για την αποτροπή έναρξης δασικών πυρκαγιών από αμέλεια.

Η εκπόνηση του Χάρτη Πρόβλεψης Κινδύνου Πυρκαγιάς ολοκληρώνεται πριν την 12:30 της προηγούμενης ημέρας από την ημέρα για την οποία αυτός θα ισχύει και

αναρτάται σε έγχρωμη έκδοση, στο δικτυακό τόπο της Γ.Γ.Π.Π. (www.civilprotection.gr).

Στον Χάρτη Πρόβλεψης Κινδύνου Πυρκαγιάς, που εκδίδεται με ευθύνη της Διεύθυνσης Σχεδιασμού και Αντιμετώπισης Εκτάκτων Αναγκών της Γενικής Γραμματείας Πολιτικής Προστασίας, διακρίνονται οι κατηγορίες κινδύνου, χαμηλή, μέση, υψηλή και πολύ υψηλή, βαθμολογούμενες αντίστοιχα με αριθμούς από το 1 έως το 4. Η κατηγορία με αριθμό 5, κατά κανόνα, εμφανίζεται σπάνια στο χάρτη. Η κατηγορία αυτή αντιστοιχεί με κατάσταση Συναγερμού.

Οι κατηγορίες κινδύνου αναλύονται ως εξής:

Κατηγορία Κινδύνου 1 (Χαμηλή) Ο κίνδυνος είναι χαμηλός. Η πιθανότητα για εκδήλωση πυρκαγιάς δεν είναι ιδιαίτερα υψηλή. Εάν εκδηλωθεί πυρκαγιά, οι συνθήκες (κατάσταση καύσιμης ύλης, μετεωρολογικές συνθήκες) δεν θα ευνοήσουν τη γρήγορη εξέλιξή της.

Κατηγορία Κινδύνου 2 (Μέση) Ο κίνδυνος είναι συνήθης για τη θερινή περίοδο. Πυρκαγιές που ενδέχεται να εκδηλωθούν, αναμένεται να είναι μέσης δυσκολίας στην αντιμετώπισή τους.

Κατηγορία Κινδύνου 3 (Υψηλή) Ο κίνδυνος είναι υψηλός. Είναι πιθανό να εκδηλωθεί αυξημένος αριθμός πυρκαγιών, αρκετές από τις οποίες θα είναι δύσκολο να αντιμετωπισθούν όταν οι τοπικές συνθήκες είναι ευνοϊκές (μορφολογία εδάφους, τοπικοί άνεμοι, κλπ).

Κατηγορία Κινδύνου 4 (Πολύ Υψηλή) Ο κίνδυνος είναι ιδιαίτερα υψηλός. Ο αριθμός των πυρκαγιών που αναμένεται να εκδηλωθούν, πιθανόν να είναι μεγάλος αλλά, το κυριότερο, κάθε πυρκαγιά μπορεί να λάβει μεγάλες διαστάσεις εφόσον ξεφύγει από την αρχική προσβολή.

Κατηγορία Κινδύνου 5 (Κατάσταση ΣΥΝΑΓΕΡΜΟΥ) Ο κίνδυνος είναι ακραίος. Ο αριθμός των πυρκαγιών που αναμένεται να εκδηλωθούν, πιθανόν να είναι πολύ μεγάλος. Όλες οι πυρκαγιές που ενδέχεται να εκδηλωθούν, μπορεί να λάβουν γρήγορα μεγάλες διαστάσεις και να αναπτύξουν ακραία συμπεριφορά αμέσως μετά την εκδήλωσή τους. Η δυσκολία ελέγχου αναμένεται να είναι πολύ μεγάλη μέχρι να μεταβληθούν οι συνθήκες κάτω από τις οποίες αναπτύσσονται οι πυρκαγιές.

Η κατάταξη μιας περιοχής σε κατηγορία κινδύνου πολύ υψηλή (κατηγορία 4) ή κατάσταση συναγερμού, (κατηγορία 5), δεν σημαίνει ότι θα έχουμε κατ' ανάγκη εκδήλωση πυρκαγιάς στην περιοχή αυτή. Ειδικά όταν γίνεται συστηματική ενημέρωση των πολιτών μέσω δελτίων τύπου, μπορεί να αποτραπούν ενέργειες που ενδέχεται να προκαλέσουν πυρκαγιά από αμέλεια. Αυτό αποτελεί και έναν από τους στόχους αυτής της κατάταξης. Η κατάταξη επίσης μιας περιοχής σε κατηγορία χαμηλού κινδύνου δεν αποκλείει την πιθανότητα για εκδήλωση πυρκαγιάς.

Για τις περιοχές, που βάσει του Χάρτη Πρόβλεψης Κινδύνου Πυρκαγιάς ο κίνδυνος για το επόμενο 24-ωρο εκτιμάται από πολύ υψηλός (κατηγορία 4) έως κατάσταση συναγερμού (κατηγορία 5), εκδίδεται επιπλέον, από το Κέντρο Επιχειρήσεων της Πολιτικής Προστασίας (ΚΕΠΠ/ΕΣΚΕ) ιδιαίτερο προειδοποιητικό σήμα προκειμένου να τεθούν οι φορείς σε κατάσταση ετοιμότητας πολιτικής προστασίας σε εφαρμογή του άρθρ. 2 παρ.4α του Ν. 3013/2002. Στις ανωτέρω περιπτώσεις η Γενική Γραμματεία Πολιτικής Προστασίας εκδίδει και προειδοποιητικές ανακοινώσεις με κατάλληλες οδηγίες, για ενημέρωση του κοινού που βρίσκεται σε αυτές τις περιοχές, με στόχο την αποφυγή ενεργειών που μπορεί να προκαλέσουν πυρκαγιά από αμέλεια.

Τα επίπεδα ετοιμότητας, οι συγκεκριμένες ενέργειες του κάθε επιχειρησιακά εμπλεκόμενου Φορέα σε κάθε επίπεδο και η λήψη πρόσθετων μέτρων σε συνάρτηση με το προβλεπόμενο επίπεδο κινδύνου καθορίζεται από τον επιχειρησιακό τους σχεδιασμό.

3.8 Θεματικοί χάρτες διοικητικών ορίων ΟΤΑ, πυροσβεστικών και δασικών υπηρεσιών

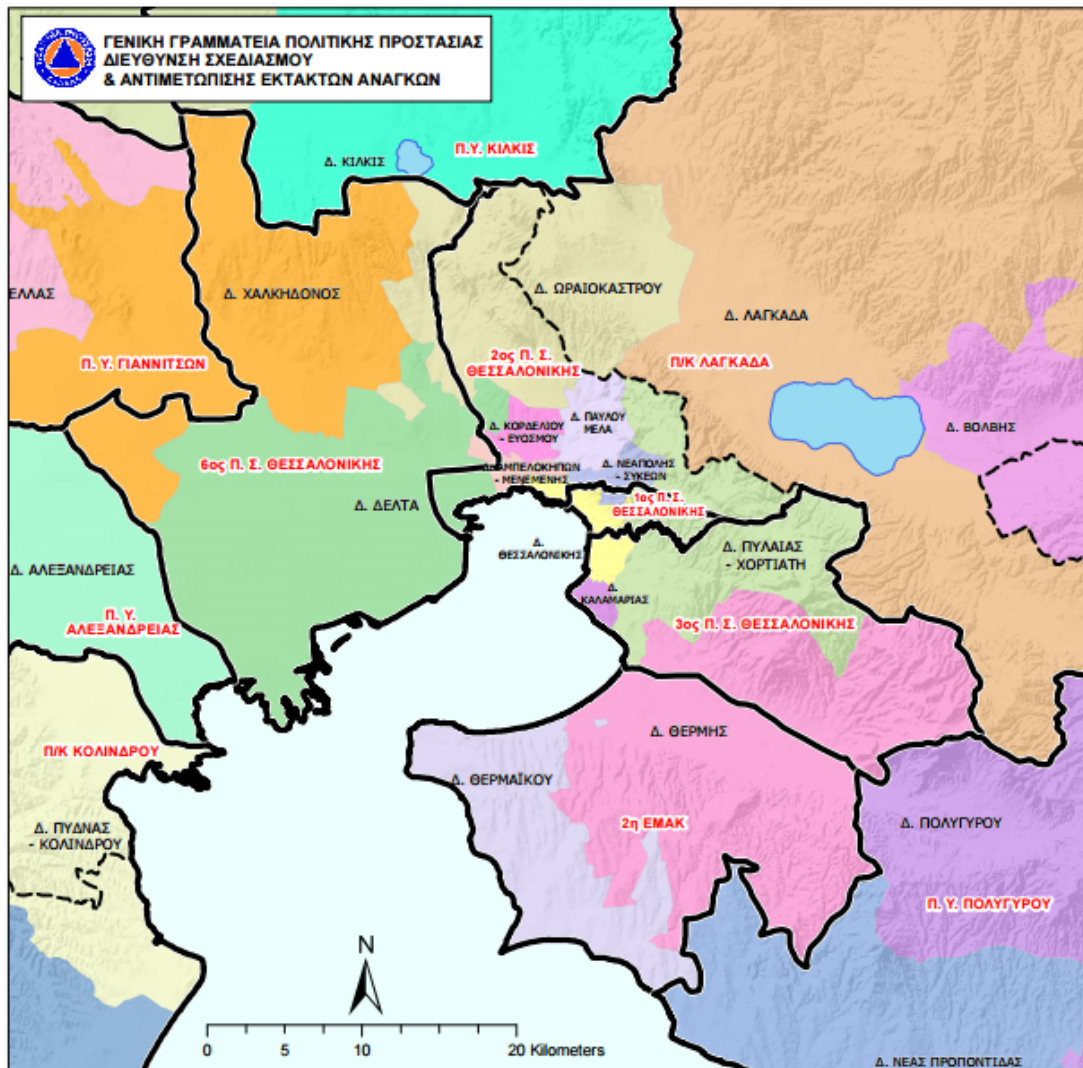

Χάρτης απεικόνισης ορίων επιχειρησιακής ευθύνης πυροσβεστικών υπηρεσιών, σταθμών και κλιμακίων σε αντιπαραβολή με τα διοικητικά όρια των Δήμων

3.9 Ενημέρωση κοινού για τη λήψη μέτρων αυτοπροστασίας από τον κίνδυνο δασικών πυρκαγιών

Η ενημέρωση του κοινού για τη λήψη μέτρων αυτοπροστασίας από κινδύνους που προέρχονται από δασικές πυρκαγιές, γίνεται σε κεντρικό επίπεδο από τη Γενική Γραμματεία Πολιτικής Προστασίας. Η ενημέρωση του κοινού για θέματα πρόληψης και καταστολής των πυρκαγιών, γίνεται με ευθύνη του Πυροσβεστικού Σώματος (Ν.3013/2002, Ν. 4249/2014).

Περαιτέρω ενημέρωση του κοινού, με βάση τις οδηγίες και το έντυπο υλικό των ανωτέρω, πραγματοποιείται από τις κατά τόπους αρμόδιες Πυροσβεστικές Υπηρεσίες, καθώς και τις αρμόδιες κατά τόπους οργανικές μονάδες Πολιτικής Προστασίας των Αποκεντρωμένων Διοικήσεων, Περιφερειών και Δήμων. Στη

διανομή του έντυπου ενημερωτικού υλικού μπορεί να συμμετέχουν και εθελοντικές οργανώσεις που είναι ενταγμένες στο μητρώο της Γενικής Γραμματείας Πολιτικής Προστασίας. Το ενημερωτικό υλικό σε ηλεκτρονική μορφή διατίθεται μέσω της ιστοσελίδας της Γενικής Γραμματείας Πολιτικής Προστασίας (www.civilprotection.gr) και αναρτάται στην ιστοσελίδα του Δήμου με σκοπό την ευρύτερη διάδοσή του.

Η ενημέρωση του κοινού, μέσω δελτίων τύπου, για θέματα που συνδέονται με την έκδοση του Χάρτη Πρόβλεψης Κινδύνου Πυρκαγιάς και την κατάταξη μιας περιοχής της χώρας σε κατηγορία πολύ υψηλού κινδύνου, αποτελεί ευθύνη της Γενικής Γραμματείας Πολιτικής Προστασίας. Ειδικότερα για τις περιοχές που η πρόβλεψη του κινδύνου εκτιμάται από πολύ υψηλή (κατηγορία 4) έως κατάσταση συναγερμού (κατηγορία 5), η Γενική Γραμματεία Πολιτικής Προστασίας θα εκδίδει κατά την κρίση της, προειδοποιητικές ανακοινώσεις με κατάλληλες οδηγίες, για ενημέρωση του κοινού που βρίσκεται σε αυτές τις περιοχές, με στόχο την αποφυγή ενεργειών που μπορεί να προκαλέσουν πυρκαγιά από αμέλεια.

ΜΕΡΟΣ ΤΕΤΑΡΤΟ
ΔΡΑΣΕΙΣ ΑΥΞΗΜΕΝΗΣ ΕΤΟΙΜΟΤΗΤΑΣ – ΕΛΕΓΧΟΥ ΚΑΙ ΚΑΤΑΣΤΟΛΗΣ –
ΥΠΟΣΤΗΡΙΞΗΣ ΤΟΥ ΕΡΓΟΥ ΤΟΥ Π.Σ. – ΑΝΤΙΜΕΤΩΠΙΣΗΣ ΕΚΤΑΚΤΩΝ
ΑΝΑΓΚΩΝ

4.1 Δράσεις αυξημένης ετοιμότητας εν όψει επαπειλούμενου κινδύνου για την εκδήλωση δασικών πυρκαγιών

Η κατάσταση ετοιμότητας πολιτικής προστασίας λόγω τεκμηριωμένου κινδύνου ορίζεται με το άρθρο 2, παρ. 4α του Ν.3013/2002.

Η αυξημένη ετοιμότητα του Δήμου με βάση τη γενικότερη εκτίμηση κινδύνου, καθώς και τον Χάρτη Πρόβλεψης Κινδύνου Πυρκαγιάς που εκδίδεται από τη Γενική Γραμματεία Πολιτικής Προστασίας κατά την αντιπυρική περίοδο συνδέεται κατά κύριο λόγο με τις παρακάτω δράσεις:

- Λήψη μέτρων αυξημένης επιτήρησης σε δάση και δασικές εκτάσεις από το ΠΣ και τους λοιπούς εμπλεκόμενους φορείς που συνεργάζονται και υποστηρίζουν τη δράση αυτή, στο πλαίσιο υλοποίησης του επιχειρησιακού σχεδιασμού του ΠΣ για τον έγκαιρο εντοπισμό δασικών πυρκαγιών.
- Ενημέρωση του κοινού, μέσω δελτίων τύπου, από τη Γενική Γραμματεία Πολιτικής Προστασίας, για τις περιοχές που η πρόβλεψη του κινδύνου εκτιμάται από πολύ υψηλή (κατηγορία 4) έως κατάσταση συναγερμού (κατηγορία 5) με στόχο την αποφυγή ενεργειών που μπορεί να προκαλέσουν πυρκαγιά από αμέλεια.
- Λήψη μέτρων για την αποφυγή πρόκλησης πυρκαγιάς σε χώρους ανεξέλεγκτης εναπόθεσης αστικών απορριμμάτων, σύμφωνα με τα προβλεπόμενα στην Πυροσβεστική Διάταξη 9Α/2005
- Ενημέρωση σε τοπικό επίπεδο, των αγροτών, κτηνοτρόφων και μελισσοκόμων για τον πολύ υψηλό κίνδυνο πυρκαγιάς με σχετικές ανακοινώσεις που εκδίδονται με ευθύνη των αρμοδίων Αποκεντρωμένων Οργάνων Πολιτικής Προστασίας (Δήμαρχος, Αντιπεριφερειάρχης, κλπ.) προς αποφυγή ενεργειών πρόκλησης πυρκαγιάς από αμέλεια οφειλόμενη σε εργασίες στην ύπαιθρο.
- Ετοιμότητα του προσωπικού και των μέσων του Δήμου προκειμένου να υποστηρίξουν άμεσα το έργο του Πυροσβεστικού Σώματος στην καταστολή δασικών πυρκαγιών

- Ετοιμότητα του προσωπικού και των μέσων του Δήμου για την άμεση αντιμετώπιση εκτάκτων αναγκών και διαχείριση των συνεπειών λόγω δασικών πυρκαγιών.

Η ενιαία αντιμετώπιση των διαφορετικών επιπέδων κινδύνου του Χάρτη Πρόβλεψης Κινδύνου Πυρκαγιάς (ειδικά των κατηγοριών κινδύνου 1,2,3), χωρίς αντίστοιχη διαφοροποίηση των μέτρων και των δράσεων στο σχεδιασμό των εμπλεκόμενων Φορέων, αξιοποιεί μερικώς τις δυνατότητες του Χάρτη Πρόβλεψης Κινδύνου Πυρκαγιάς, ως υποστηρικτικού εργαλείου στη λήψη αποφάσεων και ενδεχομένως μπορεί να οδηγήσει τους σε εσφαλμένη εκτίμηση του επιπέδου ετοιμότητας.

Τέλος, για τις περιοχές που προβλέπεται πολύ υψηλός κίνδυνος και εκτιμάται ότι οι συνθήκες που αναμένεται να επικρατήσουν τα επόμενα 24-ωρα είναι ευνοϊκές για την εκδήλωση πυρκαγιών με ακραία συμπεριφορά, ο Γενικός Γραμματέας Πολιτικής Προστασίας δύναται να ζητήσει από τους φορείς πολιτικής προστασίας που εμπλέκονται στην αντιμετώπιση δασικών πυρκαγιών τη λήψη επιπλέον πρόσθετων μέτρων πρόληψης και ετοιμότητας.

4.2 Δράσεις αναγγελίας, ελέγχου και καταστολής των δασικών πυρκαγιών

Οι φορείς που βάσει του θεσμικού πλαισίου οφείλουν να συνδράμουν σε δυναμικό και μέσα το έργο της κατάσβεσης το οποίο αποτελεί ευθύνη του Πυροσβεστικού Σώματος [Δημόσιοι φορείς (Αποκεντρωμένες Διοικήσεις, Περιφέρειες, Δήμοι, Ένοπλες Δυνάμεις, ΕΛΑΣ, ΛΣ-ΕΛΑΚΤ), Ιδιωτικοί Φορείς, Εθελοντικές Οργανώσεις εκπαιδευμένες από το Πυροσβεστικό Σώμα κλπ] συμμετέχουν μετά από αίτημα του επικεφαλής Αξιωματικού των επιχειρήσεων καταστολής και αναλόγως της κλιμάκωσης των επιχειρήσεων κατά το μέρος που τους αφορά και φροντίζουν για τη διαθεσιμότητα και κλιμάκωση των ιδίων πόρων (ανθρώπινο δυναμικό και μέσα).

4.3 Δράσεις υποστήριξης του Πυροσβεστικού Σώματος στο έργο της καταστολής δασικών πυρκαγιών

Ο έλεγχος και καταστολή των δασικών πυρκαγιών είναι αρμοδιότητα του Πυροσβεστικού Σώματος και ενεργείται σύμφωνα με τα προβλεπόμενα στον επιχειρησιακό του σχεδιασμό. Το έργο αυτό δύναται να υποστηρίζεται και από άλλους φορείς πολιτικής προστασίας, όπως προβλέπεται στην ΚΥΑ12030/Φ109.1/1999. Η συνδρομή των Δήμων στο έργο του ΠΣ, πραγματοποιείται κατόπιν σχετικού αιτήματος του επικεφαλής Αξιωματικού των επιχειρήσεων καταστολής και επικεντρώνεται κατά κύριο λόγο στην διάθεση

υδροφόρων οχημάτων, μηχανημάτων έργων, κλπ για την υποστήριξη του έργου της καταστολής από το ΠΣ .

Τα μέσα του Δήμου και των λοιπών φορέων, τα οποία διατίθενται για την υποστήριξη του έργου του ΠΣ για τον έλεγχο και την καταστολή των δασικών πυρκαγιών (υδροφόρες, μηχανήματα, κλπ) κατόπιν σχετικού αιτήματος του ΠΣ, εντάσσονται επιχειρησιακά υπό τον επικεφαλής Αξιωματικό των επιχειρήσεων καταστολής, ο οποίος έχει και την ευθύνη αξιοποίησής τους σε τοπικό επίπεδο.

Ο συντονισμός της διάθεσης των μέσων των ΟΤΑ για την υποστήριξη του έργου του ΠΣ για τον έλεγχο και την καταστολή των δασικών πυρκαγιών, αποτελεί αρμοδιότητα των Αποκεντρωμένων Οργάνων Πολιτικής Προστασίας (Δήμαρχος, Αντιπεριφερειάρχης, κλπ)

Θέματα που αφορούν την κάλυψη των δαπανών που προκαλούνται από τη συνεργασία του ΠΣ και λοιπούς φορείς για την καταστολή δασικών πυρκαγιών, ρυθμίζονται με το αρθ.1 παρ. 10 της ΚΥΑ12030/Φ109.1/1999.

4.4 Δράσεις αντιμετώπισης εκτάκτων αναγκών και διαχείρισης των συνεπειών λόγω δασικών πυρκαγιών

Η αντιμετώπιση εκτάκτων αναγκών και η άμεση διαχείριση των συνεπειών λόγω δασικών πυρκαγιών, από τους επιχειρησιακά εμπλεκόμενους Φορείς, επικεντρώνεται κατά κύριο λόγο στις παρακάτω δράσεις:

- Υλοποίηση του μέτρου της οργανωμένης απομάκρυνσης πολιτών ως μέτρο προληπτικής προστασίας τους, που δρομολογείται εγκαίρως (ενώ η καταστροφή βρίσκεται σε εξέλιξη) και κάτω από ορισμένες προϋποθέσεις και περιορισμούς, η εκτίμηση των οποίων γίνεται μόνο σε τοπικό επίπεδο. Η δράση αυτή υλοποιείται με ευθύνη των αρμοδίων Οργάνων Πολιτικής Προστασίας (Δήμαρχος, Αντιπεριφερειάρχης, κλπ.) σύμφωνα με τα προβλεπόμενα άρθρο 108 του Ν.4249/2014 και τις κατευθυντήριες οδηγίες της Δ/σης Σχεδιασμού & Αντιμετώπισης Εκτάκτων Αναγκών της ΓΓΠΠ για την οργανωμένη απομάκρυνση πολιτών για λόγους προστασίας από εξελισσόμενη ή επικείμενη καταστροφή εξ αιτίας δασικών πυρκαγιών (σχετικό 2934/06-05-2015 έγγραφο ΓΓΠΠ, ΑΔΑ: ΒΜ7Λ465ΦΘΕ-Η0Ζ)
- Λήψη μέτρων προστασίας από τους υπεύθυνους λειτουργίας Νοσηλευτικών Ιδρυμάτων, Παιδικών Εξοχών – Κατασκηνώσεων, Ιερών Μονών, αρχαιολογικών χώρων, ξενοδοχειακών μονάδων, εγκαταστάσεων Ενόπλων Δυνάμεων και Σωμάτων Ασφάλειας, κλπ, εντός δασών, δασικών εκτάσεων και πλησίον αυτών, σύμφωνα με τα σχέδια πυροπροστασίας και εκκένωσής

τους σε περίπτωση έκτακτης ανάγκης, μετά από σχετική ενημέρωση των αρμοδίων οργάνων του ΠΣ σε τοπικό επίπεδο για την αναμενόμενη πορεία εξέλιξης του καταστροφικού φαινομένου.

- Άμεση παροχή βοήθειας στους πληγέντες (διοικητική μέριμνα) με ευθύνη των αρμοδίων Οργάνων Πολιτικής Προστασίας (Δήμαρχος, Αντιπεριφερειάρχης, κλπ.)
- Ενημέρωση του κοινού για δράσεις πολιτικής προστασίας που αφορούν την αντιμετώπιση εκτάκτων αναγκών λόγω δασικών πυρκαγιών και παροχή οδηγιών με στόχο την ελαχιστοποίηση των συνεπειών τους, με ευθύνη των Αποκεντρωμένων Οργάνων Πολιτικής Προστασίας, του Γενικού Γραμματέα Πολιτικής Προστασίας ή του ΚΣΟΠΠ, ανάλογα με την κλιμάκωση του περιστατικού.

ΜΕΡΟΣ ΠΕΜΠΤΟ
ΡΟΛΟΙ, ΑΡΜΟΔΙΟΤΗΤΕΣ ΚΑΙ ΚΥΡΙΕΣ ΔΡΑΣΕΙΣ ΤΟΥ ΔΗΜΟΥ ΓΙΑ ΤΗΝ
ΑΝΤΙΜΕΤΩΠΙΣΗ ΚΙΝΔΥΝΩΝ ΛΟΓΩ ΔΑΣΙΚΩΝ ΠΥΡΚΑΓΙΩΝ

5.1 Δράσεις του Δήμου για την αντιμετώπιση κινδύνων από την εκδήλωση δασικών πυρκαγιών

5.1.1 Προληπτικά - προκατασταλτικά έργα του Δήμου που συμβάλλουν στην μείωση του κινδύνου δασικών πυρκαγιών

Τα προληπτικά έργα του Δήμου που συμβάλλουν στην μείωση του κινδύνου εκδήλωσης των δασικών πυρκαγιών καθώς και των συνεπειών τους, συμπεριλαμβανομένων και έργων που εξυπηρετούν στοχευόμενα τις ανάγκες καταστολής (προκατασταλτικά έργα) όπως συμβολή στη βελτίωση και συντήρηση του δασικού οδικού δικτύου κλπ, δρομολογούνται με εντολή Δημάρχου και προσδιορίζονται θεματικά στις παρακάτω ενότητες:

- Εκτέλεση προγραμμάτων προληπτικού καθαρισμού της βλάστησης για τη μείωση του κινδύνου, σε περιοχές ιδιαίτερης προστασίας (άλση, πάρκα, κατασκηνώσεις, κλπ) αρμοδιότητάς του.
- Αποψίλωση και απομάκρυνση ξηρής φυτικής βιομάζας από τις φυτεμένες νησίδες και τα πρανή του οδικού δικτύου ευθύνης του.
- Απομάκρυνση των υπολειμμάτων καθαρισμού της βλάστησης που ενεργείται για τους ίδιους λόγους από ιδιοκτήτες σε περιβάλλοντες χώρους κατοικιών και οικοπεδικές εκτάσεις (Πυρ. Διάταξη 4/2012, Ν.3852/2010, αρθ.94 παρ.1), εντός των διοικητικών του ορίων.
- Εκτέλεση έργων και εργασιών προληπτικού καθαρισμού της βλάστησης από τον Δήμο καθ' υπόδειξη και συνεργασία με τις κατά τόπους αρμόδιες Δασικές Υπηρεσίες κυρίως στη ζώνη μίξης δασών - πόλεων και οικισμών για λόγους αντιπυρικής προστασίας των πολεοδομικών τους συγκροτημάτων.
- Συμβολή και συνεργασία του Δήμου στη συντήρηση και βελτίωση του δασικού οδικού δικτύου, με τις κατά τόπους αρμόδιες Δασικές Υπηρεσίες των Αποκεντρωμένων Διοικήσεων. Νοείται ότι τα έργα συντήρησης του δασικού οδικού δικτύου εκτελούνται κατά κανόνα μετά το πέρας των εαρινών βροχοπτώσεων.
- Εγκατάσταση και συντήρηση πυροσβεστικών υδροστομίων για κατάσβεση πυρκαγιάς ή πλήρωση πυροσβεστικών οχημάτων.

- Λήψη μέτρων πρόληψης για την αποφυγή πρόκλησης πυρκαγιάς στην ύπαιθρο από τη λειτουργία χώρων ανεξέλεγκτης εναπόθεσης αστικών απορριμμάτων .

5.1.2 Προπαρασκευαστικές δράσεις του Δήμου

Τα προπαρασκευαστικά μέτρα και δράσεις πολιτικής προστασίας που συμβάλλουν στην ετοιμότητα του ανθρώπινου δυναμικού και των μέσων που διαθέτει ο Δήμος για την αντιμετώπιση εκτάκτων αναγκών και την άμεση/βραχεία διαχείριση των συνεπειών από την εκδήλωση δασικών πυρκαγιών, καθώς και την υποστήριξη του έργου του Πυροσβεστικού Σώματος για τον έλεγχο και την καταστολή τους, δρομολογούνται με εντολή Δημάρχου και προσδιορίζονται θεματικά στις παρακάτω ενότητες:

- Ορισμός υπευθύνων του Τμήματος Πολιτικής Προστασίας του Δήμου.
- Συντήρηση εξοπλισμού και μέσων που θα χρησιμοποιηθούν για την υποστήριξη του έργου της καταστολής των δασικών πυρκαγιών που διενεργείται με ευθύνη του Π.Σ., καθώς και για την αντιμετώπιση εκτάκτων αναγκών και την άμεση/βραχεία διαχείριση των συνεπειών λόγω δασικών πυρκαγιών.
- Σύνταξη ή επικαιροποίηση των μνημονίων ενεργειών για την αντιμετώπιση εκτάκτων αναγκών και την άμεση/βραχεία διαχείριση των συνεπειών από την εκδήλωση δασικών πυρκαγιών, καθώς και την υποστήριξη του έργου του Πυροσβεστικού Σώματος για τον έλεγχο και την καταστολή τους, από το Τμήμα Πολιτικής Προστασίας του Δήμου.
- Κατάρτιση μνημονίων συνεργασίας με ιδιωτικούς φορείς για την εξασφάλιση επιπλέον πόρων προς ενίσχυση του έργου τους στην αντιμετώπιση εκτάκτων αναγκών και τη διαχείριση των συνεπειών λόγω δασικών πυρκαγιών, καθώς και στην υποστήριξη του έργου του Πυροσβεστικού Σώματος για τον έλεγχο και την καταστολή τους.
- Καταγραφή των μέσων και του ανθρώπινου δυναμικού που μπορούν να συμβάλλουν στην αντιμετώπιση δασικών πυρκαγιών από τους Προέδρους Τοπικών Κοινοτήτων, που είναι υπεύθυνοι των ομάδων πυρασφάλειας της Τοπικής Κοινότητας και κοινοποίησή τους στο Γραφείο Πολιτικής Προστασίας του Δήμου, στο πλαίσιο εφαρμογής του Άρθρου 82 του Ν. 3852/2010.

- Ενημέρωση του κοινού για τη λήψη μέτρων πρόληψης και αυτοπροστασίας από κινδύνους που προέρχονται από δασικές πυρκαγιές.
- Σύσταση και συγκρότηση επιτροπών καταγραφής ζημιών για την χορήγηση οικονομικής ενίσχυσης σε όσους περιέρχονται σε κατάσταση ανάγκης συνεπεία δασικών πυρκαγιών (προνοιακό επίδομα).
- Σύγκληση του Συντονιστικού Τοπικού Οργάνου (ΣΤΟ) με ευθύνη του Δημάρχου.
- Συμμετοχή στο Συντονιστικό Όργανο Πολιτικής Προστασίας της Περιφερειακής Ενότητας (ΣΟΠΠ), εφόσον προσκληθεί, για την επίλυση ζητημάτων συνεργασίας μεταξύ των εμπλεκόμενων φορέων στην αντιμετώπιση εκτάκτων αναγκών λόγω δασικών πυρκαγιών.
- Διενέργεια ασκήσεων Πολιτικής Προστασίας για την εκπαίδευση του προσωπικού και την αξιολόγηση της επιχειρησιακής ετοιμότητας των υπηρεσιών του Δήμου έναντι δασικών πυρκαγιών, σύμφωνα με τα οριζόμενα στο Εγχειρίδιο σχεδιασμού, διεξαγωγής και αποτίμησης ασκήσεων Πολιτικής Προστασίας (ΓΓΠΠ, Μάιος 2009).

Οι ανωτέρω δράσεις πολιτικής προστασίας έχουν ως στόχο την προετοιμασία του μηχανισμού πολιτικής προστασίας για την αντιμετώπιση εκτάκτων αναγκών και την άμεση/βραχεία διαχείριση των συνεπειών λόγω δασικών πυρκαγιών, καθώς και την υποστήριξη του έργου του Πυροσβεστικού Σώματος για τον έλεγχο και την καταστολή τους.

5.1.3 Προπαρασκευαστική σύγκληση Συντονιστικού Τοπικού Οργάνου του Δήμου (Σ.Τ.Ο.) για την ετοιμότητα αντιμετώπισης κινδύνων από την εκδήλωση δασικών πυρκαγιών

Για τη δρομολόγηση έργων και δράσεων αντιπυρικής προστασίας καθώς και επιμέρους θεμάτων που συνδέονται με τη πρόληψη, τις προπαρασκευαστικές ενέργειες, καθώς και ετοιμότητα για την αντιμετώπιση κινδύνων που προέρχονται από την εκδήλωση δασικών πυρκαγιών, γίνεται σύγκληση του Συντονιστικού Τοπικού Οργάνου (ΣΤΟ).

Στις συνεδριάσεις αυτές εξετάζονται θέματα σχετικά με:

- την εκτέλεση προγραμμάτων προληπτικού καθαρισμού της βλάστησης για τη μείωση του κινδύνου, σε περιοχές ιδιαίτερης προστασίας (άλση, πάρκα, κατασκηνώσεις, κλπ) αρμοδιότητάς του,
- την απομάκρυνση των υπολειμμάτων καθαρισμού της βλάστησης που ενεργείται για τους ίδιους λόγους από ιδιοκτήτες σε περιβάλλοντες χώρους κατοικιών και οικοπεδικές εκτάσεις (Πυρ. Διάταξη 4/2012, Ν.3852/2010, αρθ.94 παρ.1), εντός των διοικητικών του ορίων,
- την εκτέλεση έργων και εργασιών προληπτικού καθαρισμού της βλάστησης από τον Δήμο καθ' υπόδειξη και συνεργασία με τις κατά τόπους αρμόδιες Δασικές Υπηρεσίες κυρίως στη ζώνη μίξης δασών - πόλεων και οικισμών για λόγους αντιπυρικής προστασίας των πολεοδομικών τους συγκροτημάτων,
- την ετοιμότητα του δυναμικού και μέσων για διάθεση προς υποβοήθηση του έργου του Πυροσβεστικού Σώματος στην καταστολή δασικών πυρκαγιών, στα πλαίσια εφαρμογής του Γενικού Σχεδίου Αντιμετώπισης Εκτάκτων Αναγκών Εξαιτίας Δασικών Πυρκαγιών,
- τα μέτρα πρόληψης και ετοιμότητας κατά τις ημέρες υψηλής επικινδυνότητας βάσει του Χάρτη Πρόβλεψης Κινδύνου Πυρκαγιάς, που εκδίδεται καθημερινά κατά τη διάρκεια της αντιπυρικής περιόδου από τη Γενική Γραμματεία Πολιτικής Προστασίας,
- τη διασφάλιση της επικοινωνίας μεταξύ όλων των εμπλεκόμενων υπηρεσιών και οργάνων σε επίπεδο Δήμου για την απρόσκοπτη ροή πληροφοριών,
- το συντονισμό σε τοπικό επίπεδο της αντιμετώπισης εκτάκτων αναγκών και διαχείρισης των συνεπειών που προκαλούνται από τις δασικές πυρκαγιές, στα πλαίσια εφαρμογής του Γενικού Σχεδίου Αντιμετώπισης Εκτάκτων Αναγκών Εξαιτίας Δασικών Πυρκαγιών,
- την υλοποίηση της δράσης της οργανωμένης απομάκρυνσης πολιτών, κατ' εφαρμογή του άρθρου 6, παρ. 5στ' του Ν.3013/2002 (όπως αυτό τροποποιήθηκε και ισχύει βάσει της παρ. 2 του άρθ. 18 του Ν 3613/2007 (ΦΕΚ 263/Α'/2007) και του άρθ. 108 του Ν.4249/2014), σύμφωνα με τις κατευθυντήριες οδηγίες που έχει εκδώσει η Δ/ση Σχεδιασμού και Αντιμετώπισης Εκτάκτων Αναγκών της ΓΓΠΠ (2934/6-05-2015 έγγραφο ΓΓΠΠ).
- Την αξιοποίηση των Εθελοντικών Οργανώσεων Πολιτικής Προστασίας που δραστηριοποιούνται σε επίπεδο Δήμου σε δράσεις επιτήρησης δασών κατά

τη διάρκεια της αντιπυρικής περιόδου καθώς και κάθε άλλο θέμα που κρίνεται απαραίτητο για την αντιμετώπιση κινδύνων που προέρχονται από την εκδήλωση δασικών πυρκαγιών.

Στο Σ.Τ.Ο. καλούνται και εκπρόσωποι της οικείας ΔΕΥΑ (Δημοτική Επιχείρηση Ύδρευσης και Αποχέτευσης), προκειμένου να ενημερώσουν σχετικά με την εγκατάσταση και συντήρηση πυροσβεστικών υδροστομιών σε περιοχές αρμοδιότητάς τους.

Στην συνέχεια, οι αποφάσεις και τα πρακτικά του Σ.Τ.Ο. διαβιβάζονται, με ευθύνη του Τμήματος Πολιτικής Προστασίας του Δήμου, στη Δ/ση Πολιτικής Προστασίας της Περιφέρειας και στη Δ/ση Πολιτικής Προστασίας της Αποκεντρωμένης Διοίκησης, για την ενημέρωση του Περιφερειάρχη και του Συντονιστή Αποκεντρωμένης Διοίκησης, αντίστοιχα, στο πλαίσιο της αμοιβαίας συνεργασίας και διαλειτουργικότητας μεταξύ των φορέων Τοπικής Αυτοδιοίκησης.

5.1.4 Δράσεις αυξημένης ετοιμότητας του Δήμου για τις περιοχές που το επόμενο 24-ωρο είναι μεγάλη η επικινδυνότητα εκδήλωσης και εξάπλωσης δασικών πυρκαγιών

Η κατάσταση ετοιμότητας πολιτικής προστασίας λόγω τεκμηριωμένου κινδύνου ορίζεται με το άρθρο 2, παρ. 4α του Ν.3013/2002. Ειδικότερα, για τις περιοχές που το επόμενο 24-ωρο είναι μεγάλη η επικινδυνότητα εκδήλωσης και εξάπλωσης δασικών πυρκαγιών σύμφωνα με το Χάρτη Πρόβλεψης Κινδύνου Πυρκαγιάς που εκδίδει η ΓΓΠΠ, η αυξημένη ετοιμότητα του Δήμου αφορά κατά κύριο λόγο τις παρακάτω δράσεις:

- Υποστήριξη στο έργο του ΠΣ για τη λήψη μέτρων αυξημένης επιτήρησης σε δάση και δασικές εκτάσεις για τον έγκαιρο εντοπισμό δασικών πυρκαγιών.
- Ενημέρωση του κοινού σε τοπικό επίπεδο, βάσει των δελτίων τύπου που εκδίδονται από τη Γενική Γραμματεία Πολιτικής Προστασίας, για τις περιοχές που η πρόβλεψη του κινδύνου εκτιμάται από πολύ υψηλή (κατηγορία 4) έως κατάσταση συναγερμού (κατηγορία 5) με στόχο την αποφυγή ενεργειών που μπορεί να προκαλέσουν πυρκαγιά από αμέλεια.
- Λήψη μέτρων για την αποφυγή πρόκλησης πυρκαγιάς σε χώρους ανεξέλεγκτης εναπόθεσης αστικών απορριμμάτων, σύμφωνα με τα προβλεπόμενα στην Πυροσβεστική Διάταξη 9Α/2005.
- Συμβολή στην ενημέρωση σε τοπικό επίπεδο, των αγροτών, κτηνοτρόφων και μελισσοκόμων για τον πολύ υψηλό κίνδυνο πυρκαγιάς, με σχετικές

ανακοινώσεις που εκδίδονται με ευθύνη του Δημάρχου, προς αποφυγή ενεργειών πρόκλησης πυρκαγιάς από αμέλεια οφειλόμενη σε εργασίες στην ύπαιθρο.

- Ετοιμότητα του προσωπικού και των μέσων του Δήμου προκειμένου να υποστηρίξουν άμεσα το έργο του Πυροσβεστικού Σώματος στην καταστολή δασικών πυρκαγιών.
- Ετοιμότητα του προσωπικού και των μέσων του Δήμου για την άμεση αντιμετώπιση εκτάκτων αναγκών και διαχείριση των συνεπειών λόγω δασικών πυρκαγιών.

5.1.5 Δράσεις του Δήμου στην αντιμετώπιση κινδύνων λόγω δασικών πυρκαγιών μετά την εκδήλωσή τους

Ο Δήμαρχος, ως Αποκεντρωμένο Όργανο Πολιτικής Προστασίας και στο πλαίσιο του θεσμικού του ρόλου, όταν ενημερωθεί για την εκδήλωση της δασικής πυρκαγιάς από τις αρμόδιες οργανικές μονάδες Πολιτικής Προστασίας του Δήμου και αναλόγως της εξέλιξής της, δρομολογεί δράσεις για την υποστήριξη του έργου του Πυροσβεστικού Σώματος για τον έλεγχο και την καταστολή της και για την αντιμετώπιση εκτάκτων αναγκών και την άμεση/βραχεία διαχείριση των συνεπειών, σε συνεργασία με τον Περιφερειάρχη ή αρμόδιο Αντιπεριφερειάρχη, στα διοικητικά όρια του οποίου εξελίσσεται η πυρκαγιά.

Ειδικότερα, ο Δήμαρχος κινητοποιεί δια των οργανικών μονάδων Πολιτικής Προστασίας του Δήμου, το επιχειρησιακά εμπλεκόμενο δυναμικό και τα μέσα πολιτικής προστασίας του Δήμου, προκειμένου να δρομολογήσουν δράσεις που συνδέονται με:

- την εξασφάλιση της επικοινωνίας με τους λοιπούς επιχειρησιακά εμπλεκόμενους φορείς (Π.Σ., ΕΛ.ΑΣ, κλπ.),
- την περαιτέρω συλλογή πληροφοριών σχετικά με την εξέλιξη του καταστροφικού φαινομένου και τις επηρεαζόμενες περιοχές εντός των διοικητικών ορίων του Δήμου σε επικοινωνία με τις κατά τόπους υπηρεσίες της ΕΛ.ΑΣ., του Π.Σ. και του Ε.Κ.Α.Β.,
- την υποστήριξη του έργου της καταστολής των δασικών πυρκαγιών που διενεργείται με ευθύνη του Π.Σ., με την διάθεση μέσων που διαθέτει ο Δήμος (υδροφόρα οχήματα, μηχανήματα έργων, κλπ.). Νοείται ότι αιτήματα του Π.Σ. για υποστήριξη του έργου του, που αρχικά υποβάλλονται τηλεφωνικά, θα πρέπει να ακολουθούνται με την αποστολή σχετικού εγγράφου,

- την ενημέρωση του Περιφερειάρχη και του αρμόδιου Αντιπεριφερειάρχη, στο πλαίσιο συντονισμού και ιεράρχησης δράσεων πολιτικής προστασίας στην αντιμετώπιση εκτάκτων αναγκών και την άμεση/βραχεία διαχείριση των συνεπειών,
- τη λήψη απόφασης για την οργανωμένη - προληπτική απομάκρυνση πολιτών, κατόπιν σχετικής εισήγησης από τον εκάστοτε Επικεφαλής Αξιωματικός του Πυροσβεστικού Σώματος, ο οποίος ενεργεί σε τοπικό επίπεδο ως συντονιστής του πυροσβεστικού έργου, καθώς και την κάλυψη των στοιχειωδών αναγκών των πολιτών που έχουν προληπτικά απομακρυνθεί με οργανωμένο τρόπο σε ασφαλή χώρο,
- την ενεργοποίηση εφόσον συντρέχουν λόγοι, των μνημονίων συνεργασίας με ιδιωτικούς φορείς για την εξασφάλιση επιπλέον πόρων στην αντιμετώπιση εκτάκτων αναγκών και τη διαχείριση των συνεπειών λόγω δασικών πυρκαγιών, καθώς και την υποστήριξη του έργου του Πυροσβεστικού Σώματος για τον έλεγχο και την καταστολή τους.
- την ενημέρωση του ΚΕΠΠ/ΕΣΚΕ σχετικά με την εξέλιξη των δράσεων του Δήμου για την αντιμετώπιση εκτάκτων αναγκών και τη διαχείριση των συνεπειών λόγω δασικών πυρκαγιών, καθώς και για την υποστήριξη του έργου του Πυροσβεστικού Σώματος για τον έλεγχο και την καταστολή τους,
- την υποβολή αιτήματος συνδρομής με υλικά και μέσα προς ενίσχυση του έργου του Δήμου στην αντιμετώπιση εκτάκτων αναγκών και διαχείριση των συνεπειών από την εκδήλωση δασικών πυρκαγιών, προς την Δ/ση Πολιτικής Προστασίας της Περιφέρειας. Ειδικότερα, όταν το αίτημα συνδρομής αφορά φορείς της κεντρικής διοίκησης (Υπουργείο Εθνικής Άμυνας, Υπουργείο Υγείας, κλπ) αυτό δρομολογείται δια του ΚΕΠΠ/ΕΣΚΕ,
- την υποβολή αιτήματος προς τον Περιφερειάρχη ή τον Συντονιστή Αποκεντρωμένης Διοίκησης για την κήρυξη του Δήμου ή περιοχών αυτού σε κατάσταση έκτακτης ανάγκης Πολιτικής Προστασίας,
- την ενημέρωση κοινού για δράσεις πολιτικής προστασίας που δρομολογούνται από το Δήμο για την αντιμετώπιση εκτάκτων αναγκών και την άμεση/βραχεία διαχείριση των συνεπειών, καθώς και για τη λήψη μέτρων αυτοπροστασίας,
- την σύγκληση του ΣΤΟ, εφόσον κρίνεται αναγκαίο για την υποβοήθηση του έργου του Δημάρχου,

- την ενεργοποίηση εθελοντικών οργανώσεων πολιτικής προστασίας που δραστηριοποιούνται στο Δήμο για υποστηρικτικές δράσεις στο έργο του Δήμου,

Η εν συνεχεία άμεση/βραχεία διαχείριση συνεπειών από τον Δήμο συνδέεται με δράσεις που αφορούν:

- την γνωστοποίηση μέσω ανακοινώσεων ή δελτίων τύπου στα τοπικά μέσα ενημέρωσης και μέσα κοινωνικής δικτύωσης, για τη λειτουργία τηλεφωνικής γραμμής στην οποία μπορούν να απευθύνονται οι πολίτες που οι ιδιοκτησίες τους έχουν πληγεί και χρειάζονται άμεση προσωρινή διαμονή,
- την παροχή βοήθειας στους πληγέντες - προσωρινή διαμονή των πολιτών που λόγω καταστροφής η παραμονή στις κατοικίες τους έχει καταστεί αδύνατη, σε συνεργασία με την Περιφέρεια,
- την δρομολόγηση δράσεων για τον έλεγχο υποδομών και τεχνικών έργων αρμοδιότητάς του για τη διαπίστωση ζημιών,
- τη συγκρότηση επιτροπών για την καταγραφή και εκτίμηση ζημιών σε κατοικίες, προκειμένου να χορηγηθούν οι προβλεπόμενες οικονομικές ενισχύσεις για την κάλυψη των πρώτων αναγκών τους, για επισκευές κύριας οικίας ή αντικατάσταση οικοσκευής,
- την ενημέρωση του Συντονιστή Αποκεντρωμένης Διοίκησης, στο πλαίσιο συντονισμού και ιεράρχησης δράσεων πολιτικής προστασίας στην αντιμετώπιση εκτάκτων αναγκών και την άμεση/βραχεία διαχείριση των συνεπειών,
- ό,τι άλλο κρίνεται απαραίτητο για την αντιμετώπιση εκτάκτων αναγκών και την άμεση/βραχεία διαχείριση των συνεπειών λόγω δασικών πυρκαγιών, στο πλαίσιο των αρμοδιοτήτων τους.

Νοείται ότι η περαιτέρω μεσοπρόθεσμη και μακροπρόθεσμη διαχείριση των συνεπειών, που έχει ως αντικείμενο τη λεπτομερή καταγραφή της έκτασης των ζημιών, τη χορήγηση δανείων και ενισχύσεων σε πληγέντες, κλπ., δρομολογείται από ειδικότερες νομοθεσίες, καθώς και κυβερνητικές αποφάσεις, όπου αυτό κρίνεται απαραίτητο.

ΜΕΡΟΣ ΕΚΤΟ
ΣΥΝΤΟΝΙΣΤΙΚΕΣ ΟΔΗΓΙΕΣ ΥΛΟΠΟΙΗΣΗΣ ΔΡΑΣΕΩΝ ΠΟΛΙΤΙΚΗΣ
ΠΡΟΣΤΑΣΙΑΣ ΓΙΑ ΤΗΝ ΑΝΤΙΜΕΤΩΠΙΣΗ ΕΚΤΑΚΤΩΝ ΑΝΑΓΚΩΝ ΚΑΙ
ΤΗΝ ΑΜΕΣΗ/ΒΡΑΧΕΙΑ ΔΙΑΧΕΙΡΙΣΗ ΤΩΝ ΣΥΝΕΠΕΙΩΝ ΑΠΟ ΤΗΝ
ΕΚΔΗΛΩΣΗ ΔΑΣΙΚΩΝ ΠΥΡΚΑΓΙΩΝ, ΚΑΘΩΣ ΚΑΙ ΓΙΑ ΤΗΝ
ΥΠΟΣΤΗΡΙΞΗ ΤΟΥ ΕΡΓΟΥ ΤΟΥ ΠΥΡΟΣΒΕΣΤΙΚΟΥ ΣΩΜΑΤΟΣ ΓΙΑ ΤΟΝ
ΕΛΕΓΧΟ ΚΑΙ ΤΗΝ ΚΑΤΑΣΤΟΛΗ ΤΟΥΣ

6.1 Αρχική Ειδοποίηση

Ο αρμόδιος φορέας για την έκδοση αρχικής ειδοποίησης – αναγγελίας σχετικά με την έναρξη δασικής πυρκαγιάς ορίζεται εκ του θεσμικού του πλαισίου το Πυροσβεστικό Σώμα. Οποιαδήποτε επιπλέον πληροφορία που προέρχεται από μη θεσμοθετημένους για το σκοπό αυτό φορείς αποτελεί χρήσιμη πρόσθετη πληροφορία για τα αρμόδια όργανα των διαφόρων επιπέδων.

Εφόσον εξακριβωθεί η πληροφορία για έναρξη δασικής πυρκαγιάς από την αρμόδια Πυροσβεστική Υπηρεσία, αυτή ενημερώνει άμεσα το Περιφερειακό Κέντρο Επιχειρήσεων (ΠΕ.Κ.Ε.) της Περιφερειακής Πυροσβεστικής Διοίκησης (ΠΕ.ΠΥ.Δ.)

Εν συνεχεία, το Περιφερειακό Κέντρο Επιχειρήσεων (ΠΕ.Κ.Ε.), στο πλαίσιο ενεργειών της αρχικής ειδοποίησης – αναγγελίας, επικοινωνεί τηλεφωνικά και ενημερώνει τις εξής εμπλεκόμενες Υπηρεσίες/Φορείς:

- Ε.Σ.Κ.Ε. - 199/ΣΕΚΥΠΣ
- Δ/ση Πολιτικής Προστασίας της Περιφέρειας
- Τμήμα Πολιτικής Προστασίας του Δήμου ή των Δήμων
- Τοπική Αρμόδια Αστυνομική Αρχή
- Τοπικό Παράρτημα του ΕΚΑΒ
- Λοιπούς φορείς που δύναται να συνδράμουν υποστηρικτικά το έργο της κατάσβεσης του Π.Σ. (ΔΕΔΔΗΕ, κλπ.)

Στη συνέχεια ο κάθε παραλήπτης της αρχικής ειδοποίησης αναλαμβάνει να ενημερώσει τις αρμόδιες επιχειρησιακά εμπλεκόμενες οργανικές μονάδες του φορέα του.

Νοείται ότι το Τμήμα Πολιτικής Προστασίας του Δήμου ενημερώνει άμεσα τον Δήμαρχο, προκειμένου να υπάρξει εκ μέρους του Δήμου, κινητοποίηση προσωπικού και μέσων για την υποστήριξη του έργου του Π.Σ. καθώς και για την αντιμετώπιση εκτάκτων αναγκών και την άμεση/βραχεία διαχείριση των συνεπειών, εφόσον συντρέχουν λόγοι.

6.2 Κινητοποίηση

Οι φορείς που ενημερώνονται από την αρμόδια Πυροσβεστική Υπηρεσία ή το οικείο Περιφερειακό Κέντρο Επιχειρήσεων (ΠΕ.Κ.Ε.) του Π.Σ. για την εκδήλωση δασικής πυρκαγιάς σε περιοχή ευθύνης τους, κινητοποιούν το εμπλεκόμενο προσωπικό και τα μέσα που έχουν στη διάθεσή τους για την υλοποίηση δράσεων πολιτικής προστασίας που αφορούν:

- την υποστήριξη του έργου της καταστολής των δασικών πυρκαγιών, την κύρια ευθύνη του οποίου έχει το Πυροσβεστικό Σώμα,
- την αντιμετώπιση εκτάκτων αναγκών λόγω δασικών πυρκαγιών και τη διαχείριση των συνεπειών (συμπεριλαμβανομένης και της άμεσης/βραχείας αποκατάστασης από καταστροφές που έχουν προκληθεί από δασικές πυρκαγιές)

Νοείται ότι το επίπεδο κλιμάκωσης και κινητοποίησης του εμπλεκόμενου προσωπικού και μέσων δύναται να τροποποιηθεί, όταν αυτό απαιτηθεί, βάσει της αξιολόγησης των νεότερων δεδομένων που αφορούν την εξέλιξη και τις συνέπειες του καταστροφικού φαινομένου. Κριτήρια κλιμάκωσης θεωρούνται:

- η αδυναμία αντιμετώπισης της καταστροφής από το κατώτερο διοικητικό επίπεδο λόγω ανεπάρκειας διατιθέμενων πόρων
- η έκταση της καταστροφής
- το μέγεθος των απωλειών ή ζημιών (ένταση της καταστροφής)

Διευκρινίζεται ότι η κλιμάκωση της κινητοποίησης του κάθε φορέα δεν πρέπει να συγχέεται με τη γενικότερη κλιμάκωση της κινητοποίησης του συνόλου του Μηχανισμού Πολιτικής Προστασίας (η οποία ορίζεται στο Ν.3013/2002, αρθ. 2) και είναι δυνατόν να λαμβάνει χώρα σε διαφορετικό χρόνο, όπως προκύπτει από το ρόλο και τις αρμοδιότητες του.

Για τις δασικές πυρκαγιές, τα στάδια των επιχειρήσεων από την εκδήλωση του φαινομένου ως και τον πλήρη έλεγχό του, προσδιορίστηκαν ως εξής (5060/12-06-2008):

- Αναγγελία
- Κινητοποίηση δυνάμεων – Αρχική Εκτίμηση Κατάστασης
- Ανάπτυξη Δυνάμεων - Επέμβαση
- Μερικός Έλεγχος
- Έλεγχος - Φύλαξη
- Πλήρης Κατάσβεση
- Αποτίμηση

Ειδικότερα, οι δράσεις πολιτικής προστασίας σε τακτικό επίπεδο ακολουθούν τις φάσεις εξέλιξης του καταστροφικού φαινομένου και εντάσσονται στα αντίστοιχα στάδια επιχειρήσεων.

Με βάση τα ανωτέρω στάδια επιχειρήσεων, προσδιορίζονται με χρονική αλληλουχία ακολούθως οι κύριες δράσεις κατά αρμοδιότητα των Φορέων στην αντιμετώπιση Δασικών Πυρκαγιών και περιγράφεται η κλιμάκωση των ενεργειών.

Συγκεκριμένα, στο στάδιο επιχειρήσεων «**Αναγγελία**» ορίζεται το σύνολο των ενεργειών της Διοίκησης για τη μεταβίβαση προς όλους τους εμπλεκόμενους Φορείς της εξακριβωμένης πληροφορίας με την οποία περιγράφεται η θέση που εκδηλώθηκε η πυρκαγιά, η ώρα που έγινε αντιληπτή και το είδος της βλάστησης που καίγεται.

Το στάδιο επιχειρήσεων «**Κινητοποίηση Δυνάμεων-Αρχική Εκτίμηση Κατάστασης**» συνδέεται με την κλιμάκωση δυναμικού και μέσων του Πυροσβεστικού Σώματος που απαιτείται, σύμφωνα με την πρώτη εκτίμηση του επικεφαλής Αξιωματικού του Πυροσβεστικού Σώματος ο οποίος μεταβαίνει στον τόπο του συμβάντος, για την αντιμετώπιση της πυρκαγιάς. Με βάση τη διαθεσιμότητα του αιτούμενου δυναμικού και μέσων ο επικεφαλής Αξιωματικός του Πυροσβεστικού Σώματος θα οδηγηθεί στην επιλογή του βέλτιστου Σχεδίου δράσης στο επόμενο στάδιο επιχειρήσεων.

Στο στάδιο επιχειρήσεων «**Ανάπτυξη Δυνάμεων – Επέμβαση**» πραγματοποιείται από τα αρμόδια όργανα του Πυροσβεστικού Σώματος η επιλογή του βέλτιστου Σχεδίου δράσεως και υλοποιείται με την αντίστοιχη ανάπτυξη δυνάμεων και επέμβαση στον τόπο της πυρκαγιάς. Οι λοιποί εμπλεκόμενοι Φορείς συμμετέχουν είτε υποστηρικτικά στο έργο της κατάσβεσης της Δασικής Πυρκαγιάς, είτε στην αντιμετώπιση εκτάκτων αναγκών λόγω Δασικών Πυρκαγιών και διαχείριση των συνεπειών κατά το μέρος που τους αφορά λόγω αρμοδιότητας.

Στο στάδιο επιχειρήσεων «**Μερικός Έλεγχος**» θεωρείται ότι, όταν λόγω των συνθηκών που επικρατούν, της διασποράς και του έργου των δυνάμεων πυρόσβεσης, έχει πλήρως κατασβεστεί το μεγαλύτερο μέρος της περιμέτρου μιας πυρκαγιάς και δεν αναμένεται μεγάλη αύξηση της περιμέτρου της πυρκαγιάς. Το έργο της κατάσβεσης συνεχίζεται έτσι ώστε να οριοθετηθεί η περίμετρος. Στο στάδιο αυτό δεν προβλέπεται αποκλιμάκωση των Φορέων που συμμετέχουν στο έργο της από εδάφους κατάσβεσης.

Στο στάδιο επιχειρήσεων «**Έλεγχος - Φύλαξη**» θεωρείται ότι η περίμετρος της πυρκαγιάς έχει πλήρως κατασβηστεί και πραγματοποιείται φύλαξη του χώρου για τυχόν αναζωπυρώσεις και μερική αποκλιμάκωση των διατιθέμενων μέσων κατόπιν εισήγησης του επικεφαλής Αξιωματικού του Π.Σ. Το χρονικό διάστημα για το οποίο διαρκεί η φύλαξη για τυχόν αναζωπυρώσεις συνδέεται κατά κανόνα με το είδος της καύσιμης ύλης που βρίσκεται στην περίμετρο της πυρκαγιάς, την έκταση της πυρκαγιάς, τη μορφολογία του εδάφους και τις εκάστοτε καιρικές συνθήκες.

Στο στάδιο επιχειρήσεων «**Πλήρης Κατάσβεση**» θεωρείται ότι το συμβάν έχει λήξει και πραγματοποιείται πλήρης αποκλιμάκωση των διατιθέμενων για την κατάσβεση και για τη φύλαξη δυναμικού και μέσων μετά τη σχετική λήψη απόφασης του επικεφαλής Αξιωματικού του Πυροσβεστικού Σώματος που διοικεί το συμβάν.

Στο στάδιο επιχειρήσεων «**Αποτίμηση**» όλοι οι φορείς-υπηρεσίες που ενεπλάκησαν στην αντιμετώπιση εκτάκτων αναγκών και τη διαχείριση των συνεπειών εξαιτίας δασικών πυρκαγιών προχωρούν σε αποτίμηση των δράσεων/ενεργειών τους βάσει του αντίστοιχου σχεδιασμού τους. Σκοπός της αποτίμησης είναι η αναγνώριση εκ μέρους των φορέων σημείων που χρήζουν βελτιώσεων στο σχεδιασμό τους, καθώς και στην ορθολογικότερη διαχείριση πόρων. Νοείται ότι για να είναι δυνατή η σύνταξη αποτίμησης, οι ανωτέρω φορείς οφείλουν να καταγράψουν με χρονολογική σειρά τις δράσεις/ενέργειες στις οποίες προέβησαν και τους αντίστοιχους πόρους που διέθεσαν, σε κάθε Φάση του Συστήματος Κινητοποίησης Πολιτικής Προστασίας.

Στην περίπτωση της οργανωμένης απομάκρυνσης πολιτών λόγω τεκμηριωμένου κινδύνου από δασικές πυρκαγιές, η κινητοποίηση αποφασίζεται από τα αρμόδια Όργανα Πολιτικής Προστασίας, κατόπιν σχετικής εισήγησης του Πυροσβεστικού Σώματος και εφαρμόζεται δια των αντιστοιχών αρμοδίων υπηρεσιών. Επίσης, στην περίπτωση που τεκμηριωμένα εκτιμάται ότι απειλούνται, από εξελισσόμενη ή επικείμενη καταστροφή εξαιτίας Δασικών Πυρκαγιών, εγκαταστάσεις όπως νοσοκομεία, κατασκηνώσεις κλπ., το μέτρο της οργανωμένης απομάκρυνσης πολιτών αποφασίζεται από τις Διοικήσεις τους κατόπιν σχετικής εισήγησης του

Πυροσβεστικού Σώματος. Το θεσμικό πλαίσιο, οι διαδικασίες και τα αρμόδια όργανα για την λήψη της απόφασης για την οργανωμένη/προληπτική απομάκρυνση πολιτών λόγω δασικών πυρκαγιών, αναφέρονται αναλυτικά στην παράγραφο 6.11 του παρόντος.

6.3 Κινητοποίηση σε τοπικό επίπεδο

Ο Δήμαρχος, μετά την ενημέρωσή του από το Τμήμα Πολιτικής Προστασίας για την εκδήλωση δασικής πυρκαγιάς στην περιοχή ευθύνης του, κινητοποιεί δια του Τμήμα Πολιτικής Προστασίας του Δήμου, το επιχειρησιακά εμπλεκόμενο δυναμικό και τα μέσα πολιτικής προστασίας του Δήμου, προκειμένου να δρομολογήσει δράσεις όπως αυτές αναφέρονται στην παράγραφο 5.1.5 του παρόντος.

6.4 Επικοινωνίες

Οι επικοινωνίες μεταξύ των Φορέων για δράσεις υποστήριξης του έργου του ΠΣ στην καταστολή δασικών πυρκαγιών και στην αντιμετώπιση εκτάκτων αναγκών λόγω δασικών πυρκαγιών και διαχείριση των συνεπειών γίνονται κατά κανόνα με τη χρήση των δικτύων σταθερής και κινητής τηλεφωνίας σε όλα τα στάδια επιχειρήσεων.

Για τις ενδοεπικοινωνίες τους οι εμπλεκόμενοι φορείς δύναται να χρησιμοποιούν και δίκτυα ασύρματων επικοινωνιών, σύμφωνα με τα προβλεπόμενα στον επιχειρησιακό σχεδιασμό τους.

Η ανταλλαγή πληροφοριών, η αποστολή αιτημάτων, κλπ. που πραγματοποιούνται μέσω τηλεφωνικών επικοινωνιών, δύναται να ακολουθείται με την αποστολή τηλεομοιοτυπίας (FAX) όταν αυτό απαιτείται και είναι εφικτό.

Η αναγγελία των Δασικών Πυρκαγιών αποτελεί ευθύνη των υπηρεσιών του Πυροσβεστικού Σώματος το οποίο και εξασφαλίζει σε 24ωρη βάση επικοινωνία με τους Φορείς που εμπλέκονται υποστηρικτικά στο έργο της κατάσβεσης των Δασικών Πυρκαγιών (ΚΥΑ 12030Φ.109.1/1999, αρθ.1, παρ.4, αρθ.3, παρ.2).

6.5 Σύγκληση Συντονιστικών Τοπικών Οργάνων των Δήμων (Σ.Τ.Ο.) μετά την εκδήλωση δασικής πυρκαγιάς, για την αντιμετώπιση εκτάκτων αναγκών και την άμεση/βραχεία διαχείριση των συνεπειών

Μετά την εκδήλωση δασικής πυρκαγιάς, με βάση την ενημέρωση για την αναμενόμενη πορεία εξέλιξης του καταστροφικού φαινομένου από τον εκάστοτε Επικεφαλής Αξιωματικό του Πυροσβεστικού Σώματος, ο οποίος ενεργεί σε τοπικό επίπεδο ως συντονιστής του πυροσβεστικού έργου, ο Δήμαρχος δύναται προς

υποβοήθηση του έργου τους να συγκαλεί το Συντονιστικό Τοπικό Όργανό (Σ.Τ.Ο.) με σκοπό τον καλύτερο συντονισμό των φορέων που εμπλέκονται σε επίπεδο Δήμου σε δράσεις υποστήριξης του έργου του Πυροσβεστικού Σώματος για τον έλεγχο και την καταστολή των δασικών πυρκαγιών, καθώς και σε δράσεις πολιτικής προστασίας για την αντιμετώπιση εκτάκτων αναγκών και την άμεση/βραχεία διαχείριση των συνεπειών.

Ειδικότερα, στο ανωτέρω Σ.Τ.Ο. του Δήμου κρίνεται σκόπιμο να εξετάζονται πρωτίστως θέματα σχετικά

- με την παροχή στοιχείων από όλους τους αρμόδιους συμμετέχοντες φορείς για την πορεία εξέλιξης του καταστροφικού φαινομένου καθώς για τις συνέπειες του, κατά το μέρος που τους αφορά και εμπλέκονται
- με την αμοιβαία ενημέρωση για την διαθεσιμότητα δυναμικού και μέσων των φορέων που εκπροσωπούνται σ' αυτό για την υλοποίηση των δράσεων και μέτρων πολιτικής προστασίας για την αντιμετώπιση εκτάκτων αναγκών και την άμεση/βραχεία διαχείριση των συνεπειών, καθώς και για την υποστήριξη του έργου του Πυροσβεστικού Σώματος για τον έλεγχο και την καταστολή των δασικών πυρκαγιών
- με την διάθεση μέσων με βάση την ιεράρχηση που προτείνεται από το Π.Σ. για την υποστήριξη του έργου της καταστολής των δασικών πυρκαγιών
- με την διάθεση προσωπικού και μέσων για την αντιμετώπιση εκτάκτων αναγκών και την άμεση/βραχεία διαχείριση των συνεπειών, σε επίπεδο Δήμου, με βάση τις ανάγκες, όπως αυτές καταγράφονται και ιεραρχούνται από τους συμμετέχοντες στο Σ.Τ.Ο.
- με τη συνδρομή των συμμετεχόντων φορέων στο Σ.Τ.Ο., εφόσον αποφασιστεί από τον Δήμαρχο η εφαρμογή του μέτρου της οργανωμένης προληπτικής απομάκρυνσης πολιτών από εξελισσόμενη ή επικείμενη καταστροφή εξ αιτίας δασικών πυρκαγιών, σύμφωνα με τα αναφερόμενα στην παράγραφο 6.11 του παρόντος
- με τη συνδρομή των συμμετεχόντων φορέων στο Σ.Τ.Ο. στην παροχή βοήθειας στους πληγέντες.
- με ζητήματα που συνδέονται με προσωρινή διαμονή των πολιτών που λόγω της καταστροφής η παραμονή στις κατοικίες τους έχει καταστεί αδύνατη
- με την ενεργοποίηση εθελοντικών οργανώσεων πολιτικής προστασίας που δραστηριοποιούνται στο Δήμο για υποστηρικτικές δράσεις στο έργο του Δήμου

- με ζητήματα που συνδέονται με την επικοινωνία και την ροή πληροφοριών μεταξύ των εμπλεκόμενων φορέων
- ό,τι άλλο κρίνεται απαραίτητο για την αντιμετώπιση εκτάκτων αναγκών και την άμεση/βραχεία διαχείριση των συνεπειών λόγω δασικών πυρκαγιών

6.6 Επιχειρήσεις Έρευνας, Διάσωσης

Οι επιχειρήσεις έρευνας και διάσωσης δρομολογούνται άμεσα μόλις οι σχετικές πληροφορίες που αφορούν απεγκλωβισμό και διάσωση πολιτών που βρίσκονται σε επαφή, ή εντός του φλεγόμενου χώρου και η προσωπική τους ασφάλεια διατρέχει άμεσο και διαρκή κίνδυνο που απαιτεί την παροχή βοήθειας, διαβιβαστούν στις κατά τόπους αρμόδιες Πυροσβεστικές Υπηρεσίες. Κατά προτεραιότητα αποτελεί υποχρέωση, όλων των υπηρεσιών ή φορέων οι οποίοι λαμβάνουν σχετικές πρωτογενείς πληροφορίες, να ενημερώνουν άμεσα την αρμόδια κατά τόπους Υπηρεσία του Πυροσβεστικού Σώματος, το οποίο είναι θεσμικά αρμόδιο για έρευνα και διάσωση στο χερσαίο χώρο (Ν. 3512/2006, ΦΕΚ 258/Α΄/2006, όπως τροποποιήθηκε από το Ν. 4249/2014 – ΦΕΚ 73/Α΄/2014).

Ο επικεφαλής της κατά τόπου αρμόδιας Πυροσβεστικής Υπηρεσίας αξιολογεί τις σχετικές με έρευνα και διάσωση πληροφορίες και κινητοποιεί τους διαθέσιμους πόρους του για την άμεση μετάβασή τους στα σημεία των συμβάντων. Σύμφωνα με τις πληροφορίες που λαμβάνει από τα σημεία των συμβάντων προβαίνει σε ιεράρχηση των συμβάντων και ενίσχυση των δυνάμεων, όπου αυτό απαιτείται.

Στις επιχειρήσεις έρευνας και διάσωσης επικεφαλής των επιχειρήσεων τίθεται αξιωματικός του ΠΣ, ο οποίος αξιολογώντας την κατάσταση από τον τόπο της καταστροφής δύναται να αιτηθεί τη συνδρομή και άλλων φορέων και υπηρεσιών για τη διευκόλυνση του έργου του

Τα ανωτέρω αιτήματα προς συνδρομή του έργου του Πυροσβεστικού Σώματος, οφείλουν να τα εξετάζουν κατά προτεραιότητα οι αρμόδιοι φορείς.

6.7 Έλεγχος και Καταστολή Επαγόμενων Φαινομένων

Η εκδήλωση δασικής πυρκαγιάς δύναται να προκαλέσει επαγόμενες καταστροφές, όπως πυρκαγιές σε βιομηχανικές εγκαταστάσεις, διαρροή επικίνδυνων υλικών, κλπ.

Η διαχείριση εκτάκτων αναγκών λόγω των επαγόμενων από τη δασική πυρκαγιά καταστροφών, καθώς και ο έλεγχος και καταστολή τους, δύναται να προηγηθεί ή να επιτελείται ταυτόχρονα με τις λοιπές δράσεις διαχείρισης εκτάκτων αναγκών λόγω της δασικής πυρκαγιάς.

6.8 Αιτήματα Συνδρομής – Διάθεση μέσων

Αιτήματα συνδρομής που υποβάλλονται στο Κέντρο Επιχειρήσεων Πολιτικής Προστασίας (ΚΕΠΠ/ΕΣΚΕ) για την υποστήριξη του Π.Σ. στο έργο της καταστολής των δασικών πυρκαγιών καθώς και για την αντιμετώπιση εκτάκτων αναγκών και την άμεση διαχείριση συνεπειών τους, αναλόγως του είδους των αιτούμενων πόρων, προωθούνται προς την Περιφέρεια (προκειμένου για διαθέσιμους πόρους της Περιφέρειας ή των οικείων Δήμων), σύμφωνα με τα οριζόμενα στο αρθ. 27, Ν. 3536/2007 (ΦΕΚ 42/Α΄/2007). **Νοείται ότι αιτήματα που αρχικά υποβάλλονται τηλεφωνικά, θα πρέπει να ακολουθούνται με την αποστολή σχετικού εγγράφου.**

Επισημαίνεται ότι το κόστος της προκύπτουσας δαπάνης στο πλαίσιο της διάθεσης πόρων για την αντιμετώπιση εκτάκτων αναγκών, καλύπτεται είτε από το φορέα διάθεσή τους, είτε από το φορέα υποδοχής τους ο οποίος και υπέβαλε το αρχικό αίτημα. Νοείται ότι στην περίπτωση που ο φορέας διάθεσης των πόρων αξιώνει την καταβολή του κόστους της ανωτέρω δαπάνης από τον φορέα υποδοχής, θα πρέπει να έχει προηγηθεί σχετική ενημέρωση και αποδοχή του κόστους από τον φορέα υποδοχής.

6.9 Κήρυξη περιοχών σε κατάσταση έκτακτης ανάγκης – συντονισμός φορέων

Το θεσμικό πλαίσιο και οι κατευθυντήριες οδηγίες για την κήρυξη περιοχών σε κατάσταση έκτακτης ανάγκης Πολιτικής Προστασίας προσδιορίζονται στο 2300/29-03-2016 έγγραφο της Δ/σης Σχεδιασμού & Αντιμετώπισης Εκτάκτων Αναγκών της ΓΓΠΠ (ΑΔΑ: ΩΜΣΚ465ΦΘΕ-7ΒΞ).

Διευκρινίζεται ότι

- η έκδοση αποφάσεων κήρυξης μιας περιοχής σε κατάσταση έκτακτης ανάγκης πολιτικής προστασίας δρομολογείται μετά, ή κατά την διάρκεια εκδήλωσης καταστροφών και όταν το ανθρώπινο δυναμικό και τα μέσα δεν επαρκούν και απαιτούνται δυνάμεις πλέον των διατιθέμενων υπό κανονικές συνθήκες, προκειμένου να αντιμετωπιστούν οι συνέπειες από την εκδήλωση του καταστροφικού φαινομένου (άρθρο 2, παρ. 4β΄ του Ν.3013/2002). Δηλαδή η εφαρμογή του άρθρου 8δ΄ του Ν. 3013/2002, όπως έχει τροποποιηθεί και ισχύει, έχει θεσμική βάση σε συντελεσθείσες, ή εν εξελίξει καταστροφές,
- η κήρυξη μιας περιοχής σε κατάσταση έκτακτης ανάγκης Πολιτικής Προστασίας, σύμφωνα με το άρθρο 8 παρ. 1δ΄ του Ν.3013/2002, δεν συνδέεται με την διαδικασία οριοθέτησης μιας περιοχής ως πληγείσας από

δασική πυρκαγιά (πυρόπληκτη) και δεν αποτελεί προϋπόθεση για την ενεργοποίηση ειδικότερων νομοθετικών ρυθμίσεων σχετικών με την καταβολή αποζημιώσεων και δανείων σε πληγέντες. Η διαδικασία για την οριοθέτηση μιας περιοχής ως πληγείσας από δασική πυρκαγιά (πυρόπληκτη) δρομολογείται ανεξάρτητα.

6.10 Παροχή βοήθειας - Διοικητική Μέριμνα Πληγέντων

Η παροχή βοήθειας και υποστήριξη των πληγέντων τα πρώτα 24-ωρα μετά την εκδήλωσή δασικής πυρκαγιάς με καταστροφικές συνέπειες είναι δράσεις πολιτικής προστασίας με βαρύνουσα σημασία και δρομολογούνται αρχικά σε τοπικό επίπεδο από τον Δήμαρχο, Περιφερειάρχη/Αντιπεριφερειάρχη, στο πλαίσιο του θεσμικού τους ρόλου ως Αποκεντρωμένα Όργανα Πολιτικής Προστασίας, δια των αρμοδίων υπηρεσιών τους και υποστηρίζονται άμεσα από φορείς της κεντρικής διοίκησης, με βάση το μέγεθος των συνεπειών που προκλήθηκαν από την εκδήλωση του καταστροφικού φαινομένου.

Οι ανωτέρω δράσεις άμεσης παροχής βοήθειας και υποστήριξης των πληγέντων συνδέονται πρωτίστως με την εξασφάλιση άμεσης προσωρινής διαμονής των πολιτών που η κατοικία τους έχει πληγεί από τη δασική πυρκαγιά και χρειάζονται άμεση προσωρινή φιλοξενία, καθώς και με την μεταφορά και κάλυψη των στοιχειωδών αναγκών των πολιτών που έχουν προσωρινά απομακρυνθεί από περιοχή που τεκμηριωμένα εκτιμάται ότι απειλείται από εξελισσόμενη ή επικείμενη καταστροφή, για την προστασία της ζωής και της υγείας τους, στα πλαίσια εφαρμογής του άρθ. 18 του Ν.3613/2007

Οι δράσεις αυτές κατά κύριο λόγο απαιτούν τη συνέργεια και τη συνεργασία των υπηρεσιών του Δήμου και της Περιφέρειας που εμπλέκονται, βάσει του προσωπικού και των μέσων που άμεσα διαθέτουν.

6.11 Οργανωμένη προληπτική απομάκρυνση πολιτών λόγω δασικών πυρκαγιών

Σύμφωνα με το άρθρο 1 του Ν. 3013/2002, στο σκοπό της Πολιτικής Προστασίας περιλαμβάνεται η προστασία της ζωής και της υγείας των πολιτών από φυσικές, τεχνολογικές και λοιπές καταστροφές.

Μεταξύ των δράσεων, που απαιτούνται για την προστασία της ζωής και της υγείας των πολιτών, είναι και η οργανωμένη απομάκρυνσή τους από την περιοχή που τεκμηριωμένα εκτιμάται ότι απειλείται από εξελισσόμενη ή επικείμενη καταστροφή.

Συγκεκριμένα, με το άρθρο 108 του Ν.4249/2014 αναφέρεται πλέον ρητά ότι:

- Η λήψη της απόφασης για την οργανωμένη απομάκρυνση των πολιτών αποτελεί ευθύνη του Δημάρχου, ο οποίος έχει το συντονισμό του έργου πολιτικής προστασίας για την αντιμετώπιση της καταστροφής σε τοπικό επίπεδο.
- Όταν η εξελισσόμενη ή επικείμενη καταστροφή μπορεί να επηρεάσει πάνω από ένα Δήμο, η απόφαση λαμβάνεται από τον Περιφερειάρχη, ο οποίος μπορεί να εξουσιοδοτήσει σχετικώς τον Αντιπεριφερειάρχη.
- Στις περιπτώσεις του άρθρου 2 παρ. 3 σε συνδυασμό με το άρθρο 8 παρ. 1 περιπτώσεις β', γ' και δ' του ν. 3013/2002 (Α' 102), όπως ισχύει, η ανωτέρω απόφαση λαμβάνεται από τον Γενικό Γραμματέα Πολιτικής Προστασίας ή από το Συντονιστή της οικείας Αποκεντρωμένης Διοίκησης, κατόπιν σχετικής εξουσιοδότησης, και εκτελείται από τους αρμόδιους Περιφερειάρχες και Δημάρχους.
- Η λήψη της απόφασης βασίζεται στις εισηγήσεις των φορέων που κατά περίπτωση έχουν την ευθύνη περιορισμού των επιπτώσεων από την εξέλιξη της καταστροφής.

Στο πλαίσιο εφαρμογής των ανωτέρω διατάξεων και ειδικότερα στις περιπτώσεις των δασικών πυρκαγιών, κρίνεται σκόπιμο να επισημανθούν τα ακόλουθα θέματα:

- Η οργανωμένη προληπτική απομάκρυνση πολιτών εξετάζεται ως μέτρο προληπτικής προστασίας τους, που πρέπει να δρομολογείται εγκαίρως (ενώ η καταστροφή βρίσκεται σε εξέλιξη) και κάτω από ορισμένες προϋποθέσεις και περιορισμούς, η εκτίμηση των οποίων μπορεί να γίνει μόνο σε τοπικό επίπεδο. Δηλαδή το μέτρο αυτό εφαρμόζεται σε περιπτώσεις που στις περιοχές που αναμένεται να πληγούν λόγω της εξέλιξης του καταστροφικού φαινομένου, ο κίνδυνος παραμονής των πολιτών σε οικισμούς, τμήματα πολεοδομικών συγκροτημάτων, κλπ, είναι μεγαλύτερος σε σχέση με τον κίνδυνο μετακίνησης, στον οποίο δύναται να εκτεθούν κατευθυνόμενοι προς ασφαλή χώρο.
- Η δράση της οργανωμένης προληπτικής απομάκρυνσης ως μέτρο που δρομολογείται για την προληπτική προστασία των πολιτών, έχει χαρακτήρα **μη υποχρεωτικό**, βασιζόμενη στην ενημέρωσή τους για τον κίνδυνο και τις πιθανές συνέπειες που έχει η παραμονή τους στο χώρο για τον οποίο έχει ληφθεί η απόφαση της απομάκρυνσης.

- Αρμόδιος για την εισήγηση του μέτρου της οργανωμένης προληπτικής απομάκρυνσης των πολιτών είναι ο εκάστοτε Επικεφαλής Αξιωματικός του Πυροσβεστικού Σώματος, ο οποίος ενεργεί σε τοπικό επίπεδο ως συντονιστής του πυροσβεστικού έργου. Στα πλαίσια αυτά και με βάση την αναμενόμενη συμπεριφορά της πυρκαγιάς, προτείνει εγκαίρως και επακριβώς στο αρμόδιο όργανο (Δήμαρχος, κλπ) τα όρια της περιοχής που θα χρειαστεί να υλοποιηθεί η δράση.
- Η δράση της οργανωμένης προληπτικής απομάκρυνσης πραγματοποιείται μόνον όταν εξασφαλίζεται εγκαίρως η καλή οργάνωση για την ασφαλή υλοποίησή της. Σε αντίθετη περίπτωση η δράση αυτή εύκολα μπορεί να προκαλέσει μεγαλύτερες συνέπειες - απώλειες και να μετατραπεί σε επιχείρηση διάσωσης, την ευθύνη της οποίας στο χερσαίο χώρο, έχει το Πυροσβεστικό Σώμα (παρ. β, του αρθ 1 του Ν3511/2006, όπως έχει τροποποιηθεί βάσει του άρθρ. 63 του Ν.4249/2014 και ισχύει).
- Στις περιπτώσεις που για την οργανωμένη προληπτική απομάκρυνση των πολιτών, κρίνεται αναγκαία η χρήση πλωτών θαλασσίων μέσων, η παρουσία και η συμβολή των κατά τόπους Λιμενικών Αρχών αποτελεί απαραίτητη προϋπόθεση (Ν.4150/2013 ΦΕΚ 102/Α'/2013 και ΠΔ 13/2018, ΦΕΚ 26/Α'/2018).

Η διάταξη του άρθρου 108 του Ν.4249/2014 για την υλοποίηση της δράσης της προληπτικής οργανωμένης απομάκρυνσης πολιτών δεν έχει εφαρμογή όταν η ασφάλεια και η κατάσταση της υγείας των ατόμων που ευρίσκονται εντός υποδομών ή εγκαταστάσεων φορέων, τελεί υπό την εποπτεία ή διέπεται από ειδικότερες νομοθεσίες (Νοσηλευτικά Ιδρύματα, Παιδικές Εξοχές – Κατασκηνώσεις, Ιερές Μονές, αρχαιολογικοί χώροι, ξενοδοχειακές μονάδες, εγκαταστάσεις Ενόπλων Δυνάμεων και Σωμάτων Ασφάλειας, κλπ.). Στην περίπτωση αυτή, η λήψη της απόφασης αποτελεί αρμοδιότητα των υπευθύνων λειτουργίας τους και λαμβάνεται μετά από σχετική ενημέρωση των αρμοδίων οργάνων του ΠΣ σε τοπικό επίπεδο για την αναμενόμενη πορεία εξέλιξης του καταστροφικού φαινομένου και σύμφωνα με τα σχέδια πυροπροστασίας και εκκένωσής τους σε περίπτωση έκτακτης ανάγκης.

Ειδικότερα, για αρχαιολογικούς χώρους εντός δασών, δασικών εκτάσεων και πλησίον αυτών, οι υπεύθυνοι λειτουργίας τους μετά από σχετική ενημέρωση από τον εκάστοτε Επικεφαλής Αξιωματικό του Πυροσβεστικού Σώματος, ο οποίος ενεργεί σε τοπικό επίπεδο ως συντονιστής του πυροσβεστικού έργου και εφόσον αυτά βρίσκονται σε λειτουργία, εκκενώνουν άμεσα τον αρχαιολογικό χώρο από τους

επισκέπτες, βάσει του σχεδιασμού τους και σύμφωνα με τις κατευθυντήριες οδηγίες που δίνονται από το Υπουργείο Πολιτισμού και Αθλητισμού.

Νοείται ότι σε αυτές τις περιπτώσεις, οι αποφάσεις των υπευθύνων λειτουργίας των ανωτέρω υποδομών ή εγκαταστάσεων θα πρέπει να γνωστοποιούνται άμεσα στον Δήμαρχο, όπως επίσης και στον αρμόδιο Αντιπεριφερειάρχη, για λόγους καλύτερου συντονισμού του έργου της Πολιτικής Προστασίας στη διαχείριση εκτάκτων αναγκών και συνεπειών, καθώς και για την υποστήριξη του έργου τους από πλευράς Τοπικής Αυτοδιοίκησης.

6.11.1 Κατευθυντήριες οδηγίες για τη λήψη απόφασης

Ο μόνος αρμόδιος να εισηγηθεί την οργανωμένη προληπτική απομάκρυνση στις περιπτώσεις των δασικών πυρκαγιών είναι ο εκάστοτε Επικεφαλής Αξιωματικός του Πυροσβεστικού Σώματος, ο οποίος ενεργεί σε τοπικό επίπεδο ως συντονιστής του πυροσβεστικού έργου, έχοντας την ευθύνη περιορισμού των επιπτώσεων από την εξέλιξη της καταστροφής σε τοπικό επίπεδο. Στα πλαίσια αυτά, προτείνει εγκαίρως και επακριβώς τα όρια της περιοχής που θα χρειαστεί να υλοποιηθεί η δράση, με βάση την αναμενόμενη συμπεριφορά της πυρκαγιάς.

Ο Δήμαρχος, έχοντας υπόψη την ανωτέρω σχετική εισήγηση, καθορίζει άμεσα, σημείο συγκέντρωσης (σε ασφαλή χώρο), στον οποίον οφείλουν να προσέλθουν οι επικεφαλής των φορέων που κύρια εμπλέκονται (ΕΛΑΣ, ΠΣ, ΕΚΑΒ, υπεύθυνος Πολιτικής Προστασίας), ή εάν αυτό δεν είναι άμεσα εφικτό, οι αναπληρωτές τους. Η ενέργεια αυτή κρίνεται απαραίτητη προκειμένου να εξασφαλιστεί, η μεταξύ τους επικοινωνία, η συλλογή πληροφοριών σχετικών με την τρέχουσα κατάσταση, καθώς και ο συντονισμός τους. Επίσης παρέχει την δυνατότητα για την άμεση επιλογή σχεδίου δράσης που θα ακολουθήσουν οι φορείς, στην περίπτωση που ληφθεί θετική απόφαση για οργανωμένη προληπτική απομάκρυνση.

Εν συνεχεία ο Δήμαρχος, πλαισιωμένος από τους επικεφαλείς των φορέων που εμπλέκονται, πριν λάβει την απόφαση, πρέπει εγκαίρως να εκτιμήσει ή εξασφαλίσει τα εξής:

- **Τον αριθμό των ατόμων που πρέπει να απομακρυνθούν**, με βάση τα δημογραφικά στοιχεία ή άλλες πληροφορίες που σχετίζονται με τον αριθμό των ατόμων που διαβιούν ή βρίσκονται στην περιοχή αυτή για διάφορους λόγους (παραθεριστές, κλπ). Η απομάκρυνση, με βάση τον κίνδυνο, ενδεχομένως να μην αφορά το σύνολο των πολιτών, αλλά μέρος αυτών (άτομα παιδικής ή τρίτης ηλικίας, άτομα με προβλήματα υγείας, κλπ).
- **Τον προσδιορισμό των μέσων μεταφοράς** με βάση τον αριθμό των ατόμων που πρέπει να απομακρυνθούν και τη διαθεσιμότητά τους κατά το χρόνο που θα δοθεί η

εντολή υλοποίησης της δράσης, εφόσον χρειάζονται μεταφορά. Η έγκαιρη εξασφάλιση των μέσων απομάκρυνσης αποτελεί κρίσιμη παράμετρο στη λήψη της απόφασης . Επίσης μια άλλη παράμετρος που πρέπει να εξεταστεί είναι και η δυνατότητα απομάκρυνσης των πολιτών με δικά τους μέσα, από καθορισμένα δρομολόγια στα οποία έχει εξασφαλιστεί ο έλεγχος της κυκλοφορίας.

Επισημαίνεται ότι η εξασφάλιση μέσων για την μετακίνηση πολιτών μπορεί να γίνει με τα μέσα Δημοτικής συγκοινωνίας που διαθέτει ο Δήμος, ή με τη συνδρομή μέσων άλλων φορέων του δημοσίου ή του ιδιωτικού τομέα τα οποία είναι άμεσα διαθέσιμα σε τοπικό επίπεδο (μνημόνια συνεργασίας με ιδιωτικούς φορείς – κατάρτιση μητρώου εργοληπτών για την αντιμετώπιση εκτάκτων αναγκών).

Στα πλαίσια αυτά, το Τμήμα Πολιτικής Προστασίας του Δήμου θα πρέπει να γνωρίζει εκ των προτέρων (σε κατάσταση συνήθους ετοιμότητας), τα μέσα που μπορούν να διαθέσουν οι φορείς σε τοπικό επίπεδο, στην περίπτωση έκτακτης ανάγκης κατά την οποία υπάρχει το ενδεχόμενο υλοποίησης μιας τέτοιας δράσης. Επίσης, θα πρέπει να γνωρίζει τη διαδικασία διάθεσής τους, όταν πρόκειται για φορείς του δημοσίου, καθώς και τη διαδικασία διάθεσής τους, μέσω ενός μνημονίου συνεργασίας, όταν πρόκειται για φορείς του ιδιωτικού τομέα.

Στις περιπτώσεις που για την οργανωμένη προληπτική απομάκρυνση των πολιτών, κρίνεται αναγκαία η χρήση πλωτών θαλασσίων μέσων, η παρουσία και η συμβολή των κατά τόπους Λιμενικών Αρχών αποτελεί απαραίτητη προϋπόθεση (Ν.4150/2013, ΦΕΚ 102/Α΄/2013 και ΠΔ 13/2018, ΦΕΚ 26/Α΄/2018). Στο πλαίσιο αυτό, ο Δήμαρχος επικοινωνεί με την οικεία Λιμενική Αρχή για τη δυνατότητα διάθεσης πλωτών μέσων.

- **Τον αρχικό χώρο συγκέντρωσης των πολιτών** (σημεία συγκέντρωσης) για την εν συνεχεία οργανωμένη απομάκρυνσή τους, εφόσον χρειάζονται μεταφορά.
- **Το χρονικό διάστημα που απαιτείται για την ειδοποίηση των πολιτών** εντός των ορίων της περιοχής που θα χρειαστεί να υλοποιηθεί η δράση, καθώς και τον τρόπο εντοπισμού και ειδοποίησής τους (πόρτα–πόρτα, ανακοινώσεις σε μέσα μαζικής ενημέρωσης, τοπικούς ραδιοφωνικούς σταθμούς, κλπ).
- **Τη δυνατότητα ελέγχου και διαχείρισης της κυκλοφορίας**, σε όλα τα εναλλακτικά δρομολόγια που έχουν προσδιοριστεί από την αρμόδια Αστυνομική Αρχή, ότι μπορούν να χρησιμοποιηθούν, λαμβάνοντας υπόψη και την εκτιμώμενη εξέλιξη της πυρκαγιάς από τον εκάστοτε Επικεφαλής Αξιωματικό του Πυροσβεστικού Σώματος ο οποίος ενεργεί σε τοπικό επίπεδο ως συντονιστής του πυροσβεστικού έργου, ώστε να μην υπάρχει κίνδυνος κατά την απομάκρυνση των πολιτών.

Η δυνατότητα αυτή αφορά δρομολόγια που θα χρησιμοποιηθούν τόσο από τα μέσα μαζικής μεταφοράς των πολιτών, όσο και από τα ίδια μέσα που ενδέχεται να

χρησιμοποιήσουν οι πολίτες που απομακρύνονται μετά τη λήψη και δημοσιοποίηση της σχετικής απόφασης.

Νοείται ότι σε όλες τις περιπτώσεις τα δρομολόγια που έχουν επιλεγεί, σε καμιά περίπτωση δεν πρέπει να παρενοχλούν την κίνηση των πυροσβεστικών οχημάτων, καθώς και οχημάτων άλλων φορέων που σπεύδουν να ενισχύσουν το έργο της καταστολής και αντιμετώπισης έκτακτων αναγκών (υδροφόρες, ασθενοφόρα ΕΚΑΒ, κλπ).

- **Τη διασφάλιση επικοινωνιών** μεταξύ των αρμόδιων φορέων που εμπλέκονται στην υλοποίηση της δράσης έτσι ώστε να εξασφαλίζεται ο συντονισμός τους, καθώς και η παροχή πληροφοριών σχετικών με την τρέχουσα εξέλιξη της πυρκαγιάς.

- **Την υποδοχή και φροντίδα των πολιτών** που απομακρύνονται σε επιλεγμένους ασφαλείς χώρους συμπεριλαμβανομένης και της ιατρικής βοήθειας και ψυχοκοινωνικής υποστήριξης.

- **Το χρονικό διάστημα που απαιτείται να απομακρυνθούν από την περιοχή** (π.χ. για 6 ώρες) μέχρι να ελαχιστοποιηθεί ο κίνδυνος για τον οποίο απομακρύνονται. Η εκτίμηση αυτή αφορά κυρίως τους πολίτες που διαμένουν μόνιμα ή προσωρινά στη περιοχή.

- **Τη φροντίδα για την επιστροφή των πολιτών** που απομακρύνθηκαν και διαμένουν μόνιμα ή προσωρινά στην περιοχή.

Με δεδομένη τη δυσκολία λήψης και υλοποίησης τέτοιων αποφάσεων, ο Δήμαρχος, οι περιοχές του οποίου πλήττονται, όταν αυτό είναι εφικτό στα χρονικά περιθώρια που επιτρέπει η εξέλιξη του φαινομένου, μπορεί να συγκαλεί άμεσα το Συντονιστικό Τοπικό Όργανο (ΣΤΟ) προς υποβοήθηση του έργου του. Νοείται ότι για το σκοπό αυτό, στο ΣΤΟ του Δήμου, μετέχουν κατά κύριο λόγο εκπρόσωποι των φορέων που συμμετέχουν ενεργά στην υλοποίηση της δράσης για την οργανωμένη προληπτική απομάκρυνση πολιτών.

6.11.2 Σχέδιο δράσης

Οι δράσεις που προοδευτικά υλοποιούνται σε μια οργανωμένη προληπτική απομάκρυνση πολιτών περιγράφονται ως εξής:

1. Εκτίμηση της κατάστασης και σχετική εισήγηση από τον εκάστοτε Επικεφαλής Αξιωματικό του Πυροσβεστικού Σώματος, ο οποίος ενεργεί σε τοπικό επίπεδο ως συντονιστής του πυροσβεστικού έργου, προς τον Δήμαρχο.

2. Άμεσος καθορισμός από τον Δήμαρχο σημείου συγκέντρωσης φορέων που κύρια εμπλέκονται (ΕΛΑΣ, ΠΣ, ΕΚΑΒ, κλπ). Επισημαίνεται ότι η ενέργεια αυτή, δεν

αποκλείει την επιτόπου σύγκληση από το Δήμαρχο, εφόσον η εξέλιξη του φαινομένου το επιτρέπει, του Συντονιστικού Τοπικού Οργάνου (ΣΤΟ).

3. Λήψη απόφασης για την οργανωμένη προληπτική απομάκρυνση, ή μη απομάκρυνση, από τον Δήμαρχο, σύμφωνα με τα οριζόμενα στο άρθρο 6, παρ. 5στ' του Ν.3013/2002 (όπως αυτό ισχύει, βάσει της παρ. 2 του άρθ. 18 του Ν 3613/2007 (ΦΕΚ 263/Α'/2007) και του άρθ. 108 του Ν.4249/2014) και τις κατευθυντήριες οδηγίες του ισχύοντος Σχεδίου Δράσης της Γενικής Γραμματείας Πολιτικής Προστασίας.

4. Ενημέρωση κοινού, όταν έχει ληφθεί απόφαση για την απομάκρυνσή του. Η δημόσια ανακοίνωση της απόφασης προς ενημέρωση του κοινού πρέπει να συντάσσεται με ευθύνη του Δημάρχου που έλαβε την απόφαση. Η ανακοίνωση πρέπει να περιέχει τις εξής βασικές πληροφορίες :

- Ποιος έλαβε την απόφαση και ποιος έχει την ευθύνη εκτέλεσής της.
- Να προσδιορίζει με σαφή τρόπο τα όρια της περιοχής μέσα από την οποία θα πρέπει να απομακρυνθούν, καθώς και τον κίνδυνο που διατρέχουν οι πολίτες εάν παραμείνουν σε αυτή.
- Να προσδιορίζει με σαφή τρόπο εάν συντρέχει λόγος γενικής οργανωμένης προληπτικής απομάκρυνσης όλων των πολιτών, ή συγκεκριμένων ομάδων τις οποίες θα προσδιορίζει κατά προτεραιότητα (άτομα με αναπνευστικά προβλήματα, άτομα παιδικής ηλικίας, ηλικιωμένοι, κλπ).
- Να προσδιορίζει πού και πότε θα συγκεντρωθούν (σημεία συγκέντρωσης) οι πολίτες, εφόσον χρειάζονται μεταφορά, καθώς και τα προσωπικά αντικείμενα που μπορούν να έχουν μαζί τους.
- Να προσδιορίζει την προβλεπόμενη διάρκεια της απομάκρυνσης, καθώς και τον τόπο προορισμού.
- Να κατονομάζει τα ασφαλή οδικά δρομολόγια καθώς και τυχόν μονοδρομήσεις που μπορούν να ακολουθήσουν σε περίπτωση απομάκρυνσης με δικά τους μέσα.
- Να αναφέρει την διαθέσιμη προνοιακή υποστήριξη στον τόπο προορισμού.
- Να αναφέρει οδηγίες για προστασία της περιουσίας των πολιτών που απομακρύνονται.

Σημειώνεται ότι έχει ιδιαίτερη σημασία στα Μέσα Μαζικής Ενημέρωσης που θα δεχτούν να αναμεταδώσουν την ανακοίνωση, να επιτευχθεί η δημιουργία μίας και μοναδικής συνολικής εικόνας αντιμετώπισης της κατάστασης προς το κοινό.

Ωστόσο πέραν των Μέσων Μαζικής Ενημέρωσης τοπικής ή πανελλαδικής εμβέλειας που θα αναμεταδώσουν την ανακοίνωση, η κύρια δράση της ενημέρωσης του κοινού

για τη λήψη απόφασης και την έναρξη της διαδικασίας οργανωμένης προληπτικής απομάκρυνσής του, θα πρέπει να βασίζεται κατά κύριο λόγο σε μεθόδους και πρακτικές που εξασφαλίζουν σε τοπικό επίπεδο περισσότερο τον εντοπισμό και εν συνεχεία την ενημέρωση των πολιτών για τον κίνδυνο που διατρέχουν στην περίπτωση που παραμείνουν στην περιοχή (πόρτα–πόρτα, ενημέρωση με διερχόμενο όχημα που παρέχει τις απαιτούμενες πληροφορίες, συνδυασμός και των δυο μεθόδων). Στην περίπτωση αυτή, τον κύριο λόγο για την υλοποίηση της δράσης έχουν οι κατά τόπους Αστυνομικές Αρχές, το έργο των οποίων μπορεί να υποστηριχτεί και από δημοτικούς υπάλληλους. Ένα άλλο πλεονέκτημα που παρέχει η ενημέρωση με τις μεθόδους αυτές, είναι και η δυνατότητα άμεσης καταγραφής των πολιτών που επιθυμούν να απομακρυνθούν αλλά δεν διαθέτουν δικά τους μέσα, ή χρειάζονται ειδική μετακίνηση (ασθενείς, άτομα με κινητικά προβλήματα, κλπ). Οι πληροφορίες αυτές θα οδηγήσουν σε ορθολογικότερη εκτίμηση των μέσων που απαιτούνται για την οργανωμένη απομάκρυνση των πολιτών. Η Υπηρεσία του Δήμου «Βοήθεια στο Σπίτι» διαθέτει ανά πάσα στιγμή κατάσταση ατόμων που χρειάζονται βοήθεια στην μετακίνηση για κάθε Δ.Ε. και την κοινοποιεί επικαιροποιημένη στο Τμήμα Πολιτικής Προστασίας.

5. Εκτέλεση/δρομολόγηση επιμέρους ενεργειών βάσει του σχεδίου δράσης που έχει επιλεγεί να ακολουθήσουν όλοι οι εμπλεκόμενοι φορείς, πριν τη δημοσιοποίηση της απόφασης, υπό το γενικό συντονισμό του οργάνου που αποφάσισε τη δράση ή έχει εξουσιοδοτηθεί για την εκτέλεσή της.

6. Τερματισμός επιμέρους δράσεων και αποκλιμάκωση εμπλεκόμενων φορέων, μετά από σχετική απόφαση του Δημάρχου.

7. Καταγραφή και αποτίμηση έργου, από το Τμήμα Πολιτικής Προστασίας του Δήμου. Είναι προφανές ότι η επιλογή του σχεδίου δράσης που θα ακολουθήσουν οι εμπλεκόμενοι φορείς, αποτελεί διαδικασία που υπαγορεύεται κυρίως από την αναμενόμενη εξέλιξη της πυρκαγιάς, τις ιδιαιτερότητες της περιοχής, καθώς και τους πόρους που είναι διαθέσιμοι για την υλοποίηση της δράσης.

Οι πολίτες και τα όργανα των φορέων που εμπλέκονται, πρέπει σαφώς να καταλάβουν ποιος αποφασίζει ή έχει εξουσιοδοτηθεί για την εκτέλεση της ανωτέρω δράσης, Δήμαρχος ή Περιφερειάρχης (ή αρμόδιος εξουσιοδοτημένος Αντιπεριφερειάρχης) και κατ' επέκταση έχει το γενικό συντονισμό των επιμέρους ενεργειών που απαιτούνται για την υλοποίησή της.

6.11.3 Ειδικότερες δράσεις

- Σε περιοχές που υπάρχει παρουσία αλλοδαπών πολιτών (τουριστικά θέρετρα, κλπ), θα πρέπει να υπάρξει μέριμνα από το Δήμαρχο ξενόγλωσσης ανακοίνωσης για την ενημέρωσή τους σχετικά με τη λήψη της απόφασης για την οργανωμένη απομάκρυνση και τις ασφαλείς διαδρομές που μπορούν να ακολουθήσουν όσοι θέλουν να απομακρυνθούν με ίδια μέσα.
- Για την μεταφορά αλλοδαπών πολιτών που δεν διαθέτουν ίδια μέσα μετακίνησης, κρίνεται απαραίτητο, εφ όσον είναι εφικτό, να καθορισθεί ιδιαίτερο σημείο συγκέντρωσης τους, για την εν συνεχεία απομάκρυνσή τους, με στόχο την καλύτερη επικοινωνία τους με τις Αρχές και τη δημιουργία καλύτερων συνθηκών υποστήριξής τους.
- Η οργανωμένη προληπτική απομάκρυνση πολιτών θα πρέπει να πραγματοποιείται κατά προτίμηση εντός των διοικητικών ορίων του οργάνου που έλαβε την απόφαση, δηλαδή εντός του Δήμου που πλήττεται ή σε όμορους Δήμους ή εντός της οικείας Περιφερειακής Ενότητας, ανάλογα με το εάν η απόφαση έχει ληφθεί από το Δήμαρχο, ή τον Περιφερειάρχη (ή τον εξουσιοδοτημένο αρμόδιο Αντιπεριφερειάρχη) όταν η εξελισσόμενη ή επικείμενη καταστροφή μπορεί να επηρεάσει πάνω από ένα Δήμο.
- Η απαίτηση αυτή, εφ όσον είναι εφικτή, αποβλέπει στον καλύτερο συντονισμό κατά το στάδιο εκτέλεσης - υλοποίησης της δράσης, δεδομένου ότι δύναται να δρομολογείται από το ίδιο τοπικό όργανο που γνωρίζει καλά τις ιδιαιτερότητες της περιοχής. Το αυτό ισχύει και για τις περιπτώσεις που η απόφαση έχει ληφθεί από τον Συντονιστή της οικείας Αποκεντρωμένης Διοίκησης, ή το Γενικό Γραμματέα Πολιτικής Προστασίας, δεδομένου ότι οι αποφάσεις τους εκτελούνται από τα ανωτέρω όργανα, Δήμαρχο ή Περιφερειάρχη (ή τον εξουσιοδοτημένο αρμόδιο Αντιπεριφερειάρχη).
- Για τις παιδικές εξοχές- κατασκηνώσεις η λήψη της απόφασης για την μετακίνηση κατασκηνωτών και προσωπικού που ευρίσκονται και διαβιούν εντός των υποδομών τους (εκκένωση και μεταφορά των κατασκηνωτών σε ασφαλές σημείο) σε περίπτωση έκτακτης ανάγκης λόγω δασικών πυρκαγιών, καθορίζεται μέσα από τα σχέδια εκκένωσής τους, τα οποία συντάσσονται από τις διοικήσεις των παιδικών εξοχών – κατασκηνώσεων σύμφωνα με τις κατευθύνσεις α) του Υπουργείου Παιδείας Πολιτισμού, Παιδείας και Θρησκευμάτων για τις μαθητικές κατασκηνώσεις του Υπουργείου (ΥΑ ΙΒ/7243/7-7-1983 – ΦΕΚ 368/τεύχ. Β΄) και β) της Γενικής Δ/σης Πρόνοιας, του Υπουργείου Εργασίας και Κοινωνικής Αλληλεγγύης (παρ3, αρθ 8 της

ΚΥΑ12030/Φ109.1/1999) για τις κατασκηνώσεις του Κρατικού Προγράμματος και τις λοιπές δημόσιες ή ιδιωτικές παιδικές εξοχές – κατασκηνώσεις (Δ27/οικ.10625/345/2-4-2014 έγγραφο της Δ/σης Προστασίας Οικογένειας, της Γενικής Δ/σης Πρόνοιας, του Υπουργείου Κοινωνικής Ασφάλισης και Πρόνοιας).

Τα ανωτέρω σχέδια οι διοικήσεις των παιδικών εξοχών – κατασκηνώσεων οφείλουν να τα κοινοποιούν στις οικείες αρμόδιες υπηρεσίες του Πυροσβεστικού Σώματος, της ΕΛ.ΑΣ. των Περιφερειών και των Δήμων, για λόγους καλύτερου συντονισμού του έργου της Πολιτικής Προστασίας στην περίπτωση που κριθεί αναγκαία η λήψη του ανωτέρου μέτρου.

6.12 Ενημέρωση κοινού για δράσεις που δρομολογούνται για την αντιμετώπιση εκτάκτων αναγκών και την άμεση/βραχεία διαχείριση των συνεπειών λόγω δασικών πυρκαγιών

Η ενημέρωση του κοινού για ζητήματα που αφορούν δράσεις πολιτικής προστασίας του Δήμου στη διαχείριση των συνεπειών (αντιμετώπιση - βραχεία αποκατάσταση), αποτελούν ευθύνη του Δημάρχου που έχει την αρμοδιότητα συντονισμού του έργου πολιτικής προστασίας σε επίπεδο Δήμου.

6.13 Ενεργοποίηση του Ειδικού Σχεδίου Διαχείρισης Ανθρώπινων Απωλειών (ΣΔΑΑ)

Ως συμβάν με πολλούς θανόντες ορίζεται κάθε συμβάν κατά το οποίο προκαλούνται πολυάριθμοι θάνατοι, εστιασμένοι χρονικά ή/και χωρικά, και η διαχείρισή του υπερβαίνει τις δυνατότητες της καθημερινής λειτουργίας των κατά τόπον αρμόδιων Ιατροδικαστικών Αρχών και των λοιπών εμπλεκόμενων φορέων.

Σε ένα τέτοιο συμβάν ανάλογα με την ένταση και την έκτασή του, θα απαιτηθεί η χρήση πόρων, πέραν των κατά τόπους υφιστάμενων, γεγονός που αυξάνει τις απαιτήσεις συντονισμένης συνέργειας όλων των εμπλεκόμενων φορέων.

Για το σκοπό αυτό καταρτίστηκε από την Δ/ση Σχεδιασμού & Αντιμετώπισης Εκτάκτων Αναγκών της ΓΓΠΠ, σε συνεργασία με όλους τους εμπλεκόμενους φορείς το Ειδικό Σχέδιο Διαχείρισης Ανθρώπινων Απωλειών (ΣΔΑΑ).

Ο Δήμαρχος στο οποίο τη χωρική αρμοδιότητα έχει προσδιοριστεί ότι θα γίνει η διαχείριση των σορών ενημερώνεται σχετικά από το ΚΕΠΠ/ΕΣΚΕ. Ο Δήμαρχος μετά από συνεννόηση με το Γενικό Γραμματέα Πολιτικής Προστασίας ή το Αποκεντρωμένο Όργανο Πολιτικής Προστασίας που του έχει ανατεθεί ο συντονισμός, μεριμνά εφόσον συντρέχουν λόγοι για:

1. Τη διάθεση χώρων ταφής ή/και προσωρινής απόθεσης των σορών
2. Την εξασφάλιση μέσων μεταφοράς των σορών
3. Την εξασφάλιση κατάλληλων χώρων παραμονής ή/και φιλοξενίας των συγγενών των θανόντων που θα μεταβούν για ενημέρωση και αναγνώριση
4. Τη διάθεση μεταφορικών μέσων για μεταφορά των συγγενών των θανόντων
5. Ότι άλλο ενδέχεται να απαιτηθεί και δύναται να υλοποιηθεί με τη συνδρομή του Δήμου, στα πλαίσια εφαρμογής του παρόντος σχεδίου.

6.14 Τήρηση στοιχείων ειδικού φακέλου καταστροφής

Η Γενική Γραμματεία Πολιτικής Προστασίας, σύμφωνα με το άρθ. 6, παρ. 3 στ' του Ν. 3013/2002 (ΦΕΚ 102/Α'/2002), έχει την ευθύνη της τήρησης ειδικού φακέλου για τις γενικές, περιφερειακές ή τοπικές μεγάλης έντασης καταστροφές, όπως αυτές περιγράφονται στο Παράρτημα Α' του Γενικού Σχεδίου Πολιτικής Προστασίας «ΞΕΝΟΚΡΑΤΗΣ».

Στον ανωτέρω ειδικό φάκελο περιέχονται τα στοιχεία του συνόλου των ενεργειών, στο πλαίσιο και του αντίστοιχου σχεδιασμού, για την αντιμετώπιση των καταστροφών κατά την εκδήλωση των φαινομένων, καθώς και για την αποκατάσταση των ζημιών. Επίσης, εμπεριέχονται εκθέσεις απολογισμού δράσης των επί μέρους αρμόδιων φορέων και προτάσεις για βελτίωση των δράσεων σε περίπτωση αντιμετώπισης παρόμοιων φαινομένων.

Στα ανωτέρω πλαίσια, όλοι οι εμπλεκόμενοι φορείς στην αντιμετώπιση εκτάκτων αναγκών λόγω σεισμών και την αποκατάσταση των ζημιών οφείλουν να καταγράφουν τα ανωτέρω στοιχεία με χρονολογική σειρά, έτσι ώστε να είναι δυνατή η κατά περίπτωση ανάλυση του συστήματος κινητοποίησης πολιτικής προστασίας, με στόχο την βελτίωση του σχεδιασμού για την αποτελεσματικότερη αντιμετώπιση των καταστροφικών φαινομένων και τον μετριασμό των επιπτώσεων στους πολίτες και στο ανθρωπογενές και φυσικό περιβάλλον.

ΜΕΡΟΣ ΕΒΔΟΜΟ ΧΡΗΜΑΤΟΔΟΤΙΚΑ ΜΕΤΡΑ

7.1 Οικονομική ενίσχυση πληγέντων.

Η κοινωνική προστασία στους πολίτες που περιέρχονται σε κατάσταση ανάγκης εξ αιτίας δασικών πυρκαγιών υποστηρίζεται άμεσα από τη Γενική Γραμματεία Πολιτικής Προστασίας, μέσω των Δήμων και των Περιφερειών, όταν συντρέχει λόγος, για την κάλυψη των πρώτων αναγκών (προσωρινή διαμονή – διατροφή) και από το Υπουργείο Εσωτερικών στη συνέχεια, δια των αρμοδίων Υπηρεσιών Πρόνοιας των Δήμων.

Με την ΚΥΑ 5808/2-03-2018 (ΦΕΚ 772/Β΄/2018) καθορίζονται τα αρμόδια όργανα και η διαδικασία χορήγησης οικονομικής ενίσχυσης πολιτών που πλήττονται από φυσικές καταστροφές. Ειδικότερα:

Όσον αφορά τη διαδικασία χορήγησης οικονομικής ενίσχυσης σε όσους περιέρχονται σε κατάσταση ανάγκης συνεπεία θεομηνίας και λοιπών φυσικών καταστροφών, ισχύουν τα ακόλουθα:

Α] Οι Δήμοι αποστέλλουν αίτημα επιχορήγησης στη Διεύθυνση Οικονομικής και Αναπτυξιακής Πολιτικής/Τμήμα Επιχορηγήσεων Τ.Α. του Υπουργείου Εσωτερικών εντός εξαμήνου από την εκδήλωση της φυσικής καταστροφής στο οποίο αναγράφονται:

- 1) Το συνολικό ποσό αιτούμενης επιχορήγησης.
- 2) Ο αριθμός δικαιούχων ανά κατηγορία οικονομικής ενίσχυσης.
- 3) Το είδος της φυσικής καταστροφής.
- 4) Η ημερομηνία εκδήλωσης της φυσικής καταστροφής.

7.2 Επιχορήγηση Δήμων & Περιφερειών της χώρας στα πλαίσια του έργου «Πρόγραμμα Πρόληψης και Αντιμετώπισης Ζημιών και Καταστροφών που Προκαλούνται από Θεομηνίες στους ΟΤΑ Α΄ και Β΄ Βαθμού»

Για την αντιμετώπιση των ήδη επελθουσών ζημιών από θεομηνίες, όπως καταστροφές λόγω δασικών πυρκαγιών κλπ., οι Δήμοι και οι Περιφέρειες δύνανται να υποβάλλουν αίτημα επιχορήγησης στο πλαίσιο του έργου της Πρόληψης & Αντιμετώπισης Ζημιών και Καταστροφών που Προκαλούνται από Θεομηνίες που είναι ενταγμένο στο εθνικό σκέλος του Προγράμματος Δημοσίων Επενδύσεων του Υπουργείου Εσωτερικών και συγκεκριμένα στη ΣΑΕ 055 (Εγκύκλιος Αρ.10 ΑΠ. 7207/7-03-2017 έγγραφο του ΥΠ.ΕΣ. με ΑΔΑ: Ψ65Π465ΧΘ7-4Ε8 και 17939/30-05-2017 έγγραφο του ΥΠ.ΕΣ. με ΑΔΑ: 7ΖΜΥ465ΧΘ7-ΙΥΜ).

Όπως αναφέρεται στην ανωτέρω εγκύκλιο, για την έκδοση απόφασης επιχορήγησης οι ανωτέρω φορείς υποβάλλουν αίτημα στην αρμόδια υπηρεσία του Υπουργείου

Εσωτερικών (Δ/νση Οικονομικής & Αναπτυξιακής Πολιτικής Τοπικής Αυτοδιοίκησης), το οποίο υποχρεωτικά πρέπει να συνοδεύεται από:

- α. Τεχνικό Δελτίο (συνημμένο υπόδειγμα στην ανωτέρω Εγκύκλιο 10 του ΥΠ.ΕΣ.)
- β. Κήρυξη της περιοχής σε κατάσταση εκτάκτου ανάγκης
- γ. Εκθέσεις- Αυτοψίες ζημιών
- δ. Περιγραφή της μεθοδολογίας ανάλυσης του κόστους της ζημίας
- ε. Φωτογραφική τεκμηρίωση

Επίσης, στο ανωτέρω έργο της Πρόληψης & Αντιμετώπισης Ζημιών και Καταστροφών που Προκαλούνται από Θεομηνίες, οι Δήμοι και οι Περιφέρειες δύνανται να υποβάλλουν αιτήματα επιχορήγησης για δράσεις πρόληψης, τα οποία θα πρέπει να είναι πλήρως αιτιολογημένα ως προς την αναγκαιότητά τους και άμεσα συνδεδεμένα με την επικείμενη καταστροφή (Εγκύκλιος Αρ.10 ΑΠ. 7207/7-03-2017 έγγραφο του ΥΠ.ΕΣ. με ΑΔΑ: Ψ65Π465ΧΘ7-4Ε8 17939/30-05-2017 έγγραφο του ΥΠ.ΕΣ. με ΑΔΑ: 7ΖΜΥ465ΧΘ7-ΙΥΜ).

Οι δαπάνες που δύνανται να καλυφθούν από το Εθνικό Πρόγραμμα Δημοσίων Επενδύσεων αφορούν σε:

- κατασκευές, ανακατασκευές ή επεκτάσεις εγκαταστάσεων ή έργων
- προμήθειες μονίμων εξοπλιστικών μέσων ή τεχνικού ή άλλου υλικού εξοπλισμού
- μελέτες που αναφέρονται αποκλειστικά στα εν λόγω έργα και
- πάσης φύσεως έξοδα που σχετίζονται ευθέως με αυτά.

ΠΑΡΑΡΤΗΜΑ Α

ΕΝΝΟΙΕΣ – ΟΡΙΣΜΟΙ

1. **Καταστροφή** νοείται κάθε ταχείας ή βραδείας εξέλιξης φυσικό φαινόμενο ή τεχνολογικό συμβάν στο χερσαίο, θαλάσσιο και εναέριο χώρο, το οποίο προκαλεί εκτεταμένες δυσμενείς επιπτώσεις στον άνθρωπο, καθώς και στο ανθρωπογενές ή φυσικό περιβάλλον.
2. **Η ένταση** της καταστροφής καθορίζεται από το μέγεθος των απωλειών ή ζημιών που αφορούν στη ζωή, στην υγεία και στην περιουσία των πολιτών, στα αγαθά, στις παραγωγικές πηγές και στις υποδομές.
3. **Κίνδυνος** νοείται η πιθανότητα εκδήλωσης ενός φυσικού φαινομένου ή τεχνολογικού συμβάντος ή και λοιπών καταστροφών σε συνδυασμό με την ένταση των καταστροφών, που μπορεί να προκληθούν στους πολίτες, στα αγαθά, στις πλουτοπαραγωγικές πηγές και στις υποδομές μιας περιοχής.
4. **Γενική Καταστροφή** νοείται η καταστροφή που εκτείνεται σε περισσότερες από τρεις περιφέρειες της χώρας.
5. **Περιφερειακή καταστροφή μικρής έντασης** νοείται αυτή για την αντιμετώπιση της οποίας αρκεί το δυναμικό και τα μέσα πολιτικής προστασίας της περιφέρειας.
6. **Περιφερειακή καταστροφή μεγάλης έντασης** νοείται αυτή για την αντιμετώπιση της οποίας απαιτείται η διάθεση δυναμικού και μέσων πολιτικής προστασίας και από άλλες περιφέρειες ή και από κεντρικές υπηρεσίες και φορείς.
7. **Τοπική καταστροφή μικρής έντασης** νοείται αυτή για την αντιμετώπιση της οποίας αρκεί το δυναμικό και τα μέσα πολιτικής προστασίας σε επίπεδο νομού.
8. **Τοπική καταστροφή μεγάλης έντασης** νοείται αυτή για την αντιμετώπιση της οποίας απαιτείται η διάθεση δυναμικού και μέσων πολιτικής προστασίας και από άλλους νομούς, περιφέρειες ή και από κεντρικές υπηρεσίες και φορείς.
9. **Κατάσταση κινητοποίησης πολιτικής προστασίας** είναι η ενεργοποίηση και η κλιμάκωση της δράσης του δυναμικού και των μέσων πολιτικής προστασίας σε κεντρικό, περιφερειακό και τοπικό επίπεδο, για τους σκοπούς της πολιτικής προστασίας και ειδικότερα για την αντιμετώπιση έκτακτων αναγκών από καταστροφές ή και για τον έλεγχο και περιορισμό των δυσμενών επιπτώσεων, που

σχετίζονται με τους αντίστοιχους κινδύνους. Η κατάσταση κινητοποίησης πολιτικής προστασίας διακρίνεται σε:

α. **Κατάσταση ετοιμότητας πολιτικής προστασίας**, λόγω τεκμηριωμένου κινδύνου, στην οποία περιλαμβάνεται η κλιμάκωση της ετοιμότητας του δυναμικού και των μέσων πολιτικής προστασίας κατά την εξειδίκευση που γίνεται στο σχεδιασμό ετοιμότητας.

β. **Κατάσταση έκτακτης ανάγκης πολιτικής προστασίας** στην οποία περιλαμβάνεται η κατάσταση, που σχετίζεται με συγκεκριμένη καταστροφή, για την αντιμετώπιση της οποίας απαιτείται:

(1). Ειδικός συντονισμός από τη Γενική Γραμματεία Πολιτικής Προστασίας του δυναμικού και των μέσων των υπηρεσιών και των φορέων, που αναλαμβάνουν δράση σε κεντρικό, περιφερειακό και τοπικό επίπεδο, και

(2). Κινητοποίηση δυναμικού και μέσων επιπλέον του διατεθειμένου υπό κανονικές συνθήκες.

ΕΠΙΣΤΗΜΟΝΙΚΗ - ΕΠΙΧΕΙΡΙΣΙΑΚΗ ΟΡΟΛΟΓΙΑ

1. **Άμεση Προσβολή**: Κάθε χειρισμός καιγόμενου καυσίμου π.χ. πυρόσβεση με νερό, χημικά κ.λ.π. ή ο (μηχανικός) διαχωρισμός καιγόμενου από το άκαυστο καύσιμο.

2. **Αντιπυρική Λωρίδα**: Φυσικό ή τεχνητό εμπόδιο που χρησιμοποιείται για την ανάσχεση ή την επιβράδυνση της πυρκαγιάς. Επίσης χρησιμοποιείται και σαν χώρος για την αντιμετώπιση της.

3. **Αρχική Επέμβαση**: Οι ενέργειες για τον περιορισμό της επέκτασης της φωτιάς από τις δυνάμεις κατάσβεσης που φτάνουν πρώτες στο σημείο εκδήλωσης της πυρκαγιάς.

4. **Αιτία Πυρκαγιών**: Οι αιτίες πρόκλησης των πυρκαγιών οργανώνονται για στατιστικούς λόγους σε μεγάλες ομάδες. Δέκα τυπικές αιτίες είναι: κεραυνοί, χρήση φωτιάς από εκδρομείς/κατασκηνωτές, κάπνισμα/τσιγάρο, κάψιμο γεωργικών υπολειμμάτων, σκουπιδότοποι, εμπρησμοί, μηχανήματα, σιδηροδρομικές γραμμές, παιδιά και διάφορα/άγνωστα.

5. **Γραμμή Ελέγχου**: Κλειστή ζώνη από εμπόδια (φυσικά ή ανθρωπογενή) για την εξάπλωση του μετώπου της πυρκαγιάς.

6. **Γραμμή Πυρκαγιάς:** Η περίμετρος της φωτιάς ή ένα τμήμα της. Η γραμμή που ορίζεται από ένα εξαπλούμενο μέτωπο πυρκαγιάς.
7. **Δείκτης Κινδύνου Πυρκαγιάς:** Ένας σχετικός αριθμός που δείχνει το επίπεδο κινδύνου πυρκαγιάς, όπως αυτός καθορίζεται από τον συνδυασμό συγκεκριμένων παραγόντων.
8. **Δείκτης Μετεωρολογικού κινδύνου Πυρκαγιάς (FWI):** Δείκτης του Καναδικού Συστήματος Εκτίμησης Κινδύνου Πυρκαγιάς.
9. **Δελτίο Πυρκαγιάς:** Επίσημη καταγραφή στοιχείων του επεισοδίου πυρκαγιάς, που περιλαμβάνει πληροφορίες για το αίτιο, τη θέση εκδήλωσης, τις δυνάμεις κατάσβεσης, τις ζημιές, το κόστος κ.λ.π. Αναφέρεται στο επεισόδιο από την εκδήλωση μέχρι τον πλήρη έλεγχο του. Τα δελτία αυτά διαφέρουν από οργανισμό σε οργανισμό.
10. **Εναέρια Προσβολή:** Η χρήση εναέριων μέσων για την άμεση καταστολή των δασικών πυρκαγιών.
11. **Εντοπισμός Πυρκαγιών:** Η παρατήρηση για την ανεύρεση και εντοπισμό εστιών πυρκαγιάς.
12. **Επιβραδυντικά:** Ουσίες που με φυσικό ή χημικό τρόπο μειώνουν την ευφλεκτικότητα του καυσίμου.
13. **Επιπτώσεις Πυρκαγιών:** Το άμεσα ορατό αποτέλεσμα της φωτιάς στο οικοσύστημα με όρους βιοφυσικών μεταβολών και αλλοιώσεων (π.χ. καψάλισμα κόμης, διάβρωση εδάφους, κατανάλωση καυσίμου, βάθος καύσης κ.λ.π.).
14. **Ζώνη Ασφαλείας:** Μία θέση με περιορισμένη ποσότητα δασικών καυσίμων που δημιουργείται γύρω από κατασκευές σε δομημένες δασικές περιοχές για προστασία από την πυρκαγιά.
15. **Καύτρες:** Αιωρούμενα, διάπυρα υπολείμματα δασικής πυρκαγιάς.
16. **Κεφαλή πυρκαγιάς (Μέτωπο):** Μέρος της περιμέτρου της φωτιάς που είναι κάθετο στην κύρια διεύθυνση της εξάπλωσης. Εξαρτάται από τον άνεμο και την κλίση του εδάφους. Είναι το πιο γρήγορα εξαπλούμενο μέρος της πυρκαγιάς.
17. **Κρίσιμη Περίοδος Πυρκαγιών:** Το διάστημα της αντιπυρικής περιόδου κατά το οποίο αναμένεται αυξημένη εκδήλωση πυρκαγιών, μεγαλύτερη ένταση και μεγαλύτερες ζημιές.

18. **Περίμετρος Πυρκαγιάς:** Το όριο εξάπλωσης μιας πυρκαγιάς σε μέτρα. Πρακτικά χρήσιμος είναι ο υπολογισμός και η χρήση του ρυθμού αύξησης της περιμέτρου της πυρκαγιάς(Μετριέται σε μέτρα ανά ώρα).

19. **Προκατασταλτικά Μέτρα:** Ενέργειες που γίνονται πριν την εμφάνιση πυρκαγιάς με σκοπό τη διευκόλυνση της καταστολής όταν αυτή εκδηλωθεί.

20. **Πρόληψη Πυρκαγιών:** Ενέργειες που αποσκοπούν στην ελαχιστοποίηση της εκδήλωσης καταστρεπτικών πυρκαγιών:

21. **Πυρκαγιά Υπορόφου:** Πυρκαγιά μικρής έντασης που καίει κάτω από την κόμη ξυλοπαραγωγού συστάδας. Μπορεί να είναι προδιαγεγραμμένη ή να συμβεί κατά τη διάρκεια τυχαίας πυρκαγιάς.

22. **Πυροπροστασία:** Το σύνολο των ενεργειών για την προστασία των δασών από τις πυρκαγιές.

23. **Ρυθμός εξάπλωσης:** Ταχύτητα προώθησης ενός συγκεκριμένου τομέα του μετώπου της πυρκαγιάς κατά μήκος της κάθετης διεύθυνσης στο σημείο αυτό.

24. **Σημειακές Πυρκαγιές – Δευτερογενής Εστίες:** Πυρκαγιές που ξεκινούν έξω από την περίμετρο της κύριας (αρχικής) πυρκαγιάς λόγω της μεταφοράς φλεγόμενου υλικού (καύτρες) σε παρακείμενες άκαφτες περιοχές.

25. **Στήλη καπνού:** Ανοδική στήλη θερμών αερίων που παράγονται από την ατελή καύση των δασικών καυσίμων.

26. **Συχνότητα Πυρκαγιών:** Ο αριθμός πυρκαγιών ανά μονάδα χρόνου σε κάποια συγκεκριμένη περιοχή. Το μέγεθος της περιοχής πρέπει να είναι συγκεκριμένο (μονάδα μέτρησης=αριθμός πυρκαγιών/χρόνος/έκταση).

27. **Σχέδιο Διαχείρισης Πυρκαγιών (Αντιπυρικό Σχέδιο):** Η πολιτική αντιμετώπιση του προβλήματος των πυρκαγιών σε μία συγκεκριμένη περιοχή και η καταγραφή των ενεργειών και του τρόπου υλοποίησης. Το αντιπυρικό σχέδιο περιλαμβάνει συνήθως χάρτες, γραφήματα, πίνακες και στατιστικά δεδομένα.

28. **Τακτικές Δασοπυρόσβεσης:** Που και πως θα πρέπει να γίνουν οι ζώνες ελέγχου της πυρκαγιάς και τι άλλα μέτρα κατάσβεσης είναι απαραίτητο για την κατάσβεση της. Η τακτική αντιμετώπιση της πυρκαγιάς πρέπει να εμπίπτει μέσα σε ένα ευρύτερο στρατηγικό σχεδιασμό δασοπυρόσβεσης.

29. **Τοπικοί Άνεμοι:** Άνεμοι οι οποίοι δημιουργούνται σε μία σχετικά μικρή περιοχή σαν συνέπεια των τοπικών καιρικών συνθηκών και της ορογραφίας της περιοχής.

30. Τύπος Πυρκαγιάς: Το καθεστώς εξάπλωσης της πυρκαγιάς που χαρακτηρίζεται από τη συντήρηση της καύσης σε ένα ή περισσότερα επίπεδα του στρώματος των καυσίμων. Βασικοί τύποι είναι οι πυρκαγιές εδάφους, πυρκαγιές επιφανείας και πυρκαγιές κόμης ή επικόρυφες.

31. Χάρτης Σημείων Εκδήλωσης Πυρκαγιάς: Ένας χάρτης που δείχνει με σύμβολα τα σημεία εκδήλωσης (εστίες) πυρκαγιάς για μια ορισμένη χρονική περίοδο (π.χ. 1 ημέρα). (2) Χάρτης που δείχνει την εξάπλωση επιμέρους πυρκαγιών για ορισμένη χρονική περίοδο.

ΠΑΡΑΡΤΗΜΑ Β ΠΥΡΚΑΓΙΕΣ – ΜΕΤΡΑ ΠΡΟΣΤΑΣΙΑΣ

ΠΡΟΕΤΟΙΜΑΣΤΕΙΤΕ

Αν βρίσκεστε στην ύπαιθρο

- Μην καίτε σκουπίδια ή ξερά χόρτα και κλαδιά κατά τους θερινούς μήνες.
- Μην ανάβετε υπαίθριες ψησταριές στα δάση ή σε χώρους που υπάρχουν ξερά χόρτα το καλοκαίρι.
- Αποφύγετε εργασίες που ενδέχεται να προκαλέσουν πυρκαγιά (π.χ. ηλεκτροκολλήσεις, χρήση τροχού ή άλλου εργαλείου που δημιουργεί σπινθήρες).
- Μην πετάτε αναμμένα τσιγάρα.

- Μην αφήνετε τα σκουπίδια στο δάσος. Υπάρχει κίνδυνος ανάφλεξης.
- Σεβαστείτε τα απαγορευτικά πρόσβασης σε περιόδους υψηλού κινδύνου.

Αν το σπίτι σας βρίσκεται μέσα ή κοντά σε δάσος

- Δημιουργείστε μια αντιπυρική ζώνη γύρω από το σπίτι καθαρίζοντας σε ακτίνα τουλάχιστον 10 μέτρων τα ξερά χόρτα και φύλλα, τις πτευκοβελόνες και τα κλαδιά.
- Κλαδέψτε τα δένδρα μέχρι το ύψος των 3 μέτρων, ανάλογα με την ηλικία και την κατάστασή τους.
- Απομακρύνετε τα ξερά κλαδιά από τα δένδρα και τους θάμνους.
- Μην αφήνετε τα κλαδιά των δένδρων να ακουμπούν στους τοίχους, τη στέγη και τα μπαλκόνια του σπιτιού. Κλαδέψτε τα αφήνοντας απόσταση τουλάχιστον 5 μέτρων από το σπίτι.
- Αραιώστε τη δένδρως βλάστηση έτσι ώστε τα κλαδιά του ενός δένδρου να απέχουν τουλάχιστον 3 μέτρα από τα κλαδιά του άλλου. Για ακόμη μεγαλύτερη προστασία απομακρύνουμε τη δένδρως και θαμνώδη βλάστηση γύρω από το κτίσμα σε απόσταση τουλάχιστον 10 μέτρων εφόσον οι εργασίες καθαρισμού της φυσικής βλάστησης που επιβάλλονται για την προστασία των κτιρίων δεν προσκρούουν σε καμία περίπτωση στις διατάξεις της δασικής νομοθεσίας.
- Μην τοποθετείτε πλαστικές υδρορροές ή σωλήνες στους τοίχους του σπιτιού.
- Μην τοποθετείτε παραθυρόφυλλα από εύφλεκτα υλικά στα παράθυρα και τις μπαλκονόπορτες.
- Φροντίστε ώστε τα καλύμματα στις καμινάδες και τους αεραγωγούς του σπιτιού να είναι από άφλεκτο υλικό ώστε να μην διεισδύσουν σπίθες.
- Μην αποθηκεύετε εύφλεκτα αντικείμενα κοντά στο σπίτι.
- Τοποθετείτε τα καυσόξυλα σε κλειτούς και προφυλαγμένους χώρους.
- Μην κατασκευάζετε ακάλυπτες δεξαμενές καυσίμου κοντά στο σπίτι.
- Προμηθευτείτε τους κατάλληλους πυροσβεστήρες και φροντίζετε για τη συντήρησή τους.
- Εξοπλιστείτε με σωλήνα ποτίσματος με μήκος ανάλογο της περιοχής που θέλετε να προστατεύσετε.
- Εξοπλιστείτε με μια δεξαμενή νερού, μια απλή αντλία που λειτουργεί χωρίς ηλεκτρικό ρεύμα και ένα σωλήνα νερού.

Μόλις αντιληφθείτε μια πυρκαγιά

- Τηλεφωνήστε ΑΜΕΣΩΣ στην Πυροσβεστική Υπηρεσία (τηλ.199) και δώστε σαφείς πληροφορίες για:
 - την τοποθεσία και το ακριβές σημείο που βρίσκεστε,
 - την τοποθεσία, το ακριβές σημείο και την κατεύθυνση της πυρκαγιάς.
 - το είδος της βλάστησης που καίγεται.

ΠΡΟΕΤΟΙΜΑΣΤΕΙΤΕ

Αν η πυρκαγιά πλησιάζει στο σπίτι σας

- Διατηρείστε την ψυχραιμία σας.
- Μεταφέρετε όλα τα εύφλεκτα υλικά από τον περίγυρο του κτιρίου σε κλειστούς και προφυλαγμένους χώρους.
- Κλείστε όλες τις διόδους (καμινάδες, παράθυρα, πόρτες κλπ.) έτσι ώστε να μην διεισδύσουν οι καύτρες στο εσωτερικό του σπιτιού.
- Κλείστε τις παροχές φυσικού αερίου και υγρών καυσίμων μέσα και έξω από το σπίτι.
- Μαζέψτε τις τέντες στα μπαλκόνια και στα παράθυρα.
- Διευκολύνετε την πρόσβαση πυροσβεστικών οχημάτων ανοίγοντας την πόρτα του κήπου.
- Τοποθετείστε σκάλα στην εξωτερική πλευρά του σπιτιού, αντίθετα από την κατεύθυνση της πυρκαγιάς ώστε να υπάρχει η δυνατότητα άμεσης πρόσβασης στη στέγη.
- Συνδέστε τους σωλήνες ποτίσματος και απλώστε τους ώστε να καλύπτεται η περίμετρος του σπιτιού.
- Αν η ορατότητα είναι μειωμένη, ανάψτε τα εσωτερικά και τα εξωτερικά φώτα του για να γίνεται ορατό μέσα από τους καπνούς.

Μόλις περάσει η πυρκαγιά

- Βγείτε από το σπίτι και σβήστε αμέσως τις μικροεστίες που απομένουν.
- Ελέγξτε για τουλάχιστον 48 ώρες, ανά τακτά χρονικά διαστήματα, την περίμετρο και τους εξωτερικούς χώρους του σπιτιού για το ενδεχόμενο αναζωπυρώσεων.

Αν η πυρκαγιά έχει φτάσει στο σπίτι σας

- Μην εγκαταλείπετε το κτίριο εκτός αν η διαφυγή σας είναι πλήρως εξασφαλισμένη.
- Μην μπαίνετε μέσα σε αυτοκίνητο. Η πιθανότητα επιβίωσης σε ένα σπίτι κατασκευασμένο από άφλεκτα υλικά είναι πολύ μεγαλύτερη από εκείνη σε ένα αυτοκίνητο που βρίσκεται σε καπνούς και φλόγες.
- Αν παραμείνετε στο σπίτι:
 - Κλείστε καλά τις πόρτες και τα παράθυρα.
 - Φράξτε τις χαραμάδες με βρεγμένα πανιά για να μην μπει μέσα ο καπνός.
 - Απομακρύνετε τις κουρτίνες από τα παράθυρα.
 - Μεταφέρετε στο εσωτερικό των δωματίων τα έπιπλα που βρίσκονται κοντά στα παράθυρα και τις εξωτερικές πόρτες.
 - Κλείστε τις ενδιάμεσες πόρτες για να επιβραδύνετε την εξάπλωση της πυρκαγιάς.
 - Γεμίστε την μπανιέρα, τους νιπτήρες και τους κουβάδες με εφεδρικό νερό.

- Συγκεντρωθείτε όλοι μαζί σε ένα δωμάτιο.
 - Φροντίστε να υπάρχει φακός και εφεδρικές μπαταρίες μαζί σας σε περίπτωση διακοπής ηλεκτρικού ρεύματος.
 - Αν το σπίτι σας είναι ξύλινο αναζητείστε καταφύγιο σε κτιστό σπίτι.
- Αν διαταχθεί οργανωμένη απομάκρυνση από την περιοχή ακολουθείστε πιστά τις οδηγίες των Αρχών και τις διαδρομές που θα σας δοθούν.

Πηγή: Γενική Γραμματεία Πολιτικής Προστασίας (<https://www.civilprotection.gr/>)

ΠΡΟΣΤΑΣΙΑ ΤΩΝ ΔΑΣΩΝ

Πώς να περιορίσουμε τον κίνδυνο των δασικών πυρκαγιών

Η χώρα μας στο σύνολό της καλύπτεται από δασικές εκτάσεις με ποικιλία ευαίσθητων οικοσυστημάτων. Αυτό σε συνδυασμό με τις κλιματολογικές συνθήκες (υψηλές θερμοκρασίες, ισχυροί άνεμοι) που επικρατούν τους θερινούς μήνες, έχει ως αποτέλεσμα τη δημιουργία ενός πυριγενούς περιβάλλοντος. Οι δασικές πυρκαγιές που εκδηλώνονται κάθε χρόνο στη χώρα μας οφείλονται κατά μεγάλο μέρος στην ανθρώπινη αμέλεια . Με δεδομένο ότι οι πυρκαγιές ως φυσικό φαινόμενο θα εξακολουθήσουν να υπάρχουν και στο μέλλον, αυτό που μπορούμε να κάνουμε είναι να τις περιορίσουμε λαμβάνοντας όλα τα ενδεικνυόμενα μέτρα πρόληψης

Για να μην προκαλέσουμε πυρκαγιά από αμέλεια

- Δεν πετάμε ποτέ αναμμένα τσιγάρα όταν βρισκόμαστε στο δάσος.
- Δεν καίμε σκουπίδια ή ξερά χόρτα και κλαδιά στην ύπαιθρο.
- Αποφεύγουμε τις υπαίθριες εργασίες που ενδέχεται να προκαλέσουν πυρκαγιά (οξυγονοκολλήσεις, χρήση τροχού ή άλλου εργαλείου που προκαλεί σπινθήρες).
- Δεν ανάβουμε υπαίθριες ψησταριές κατά τους θερινούς μήνες εντός των δασών ή σε χώρους που υπάρχουν ξερά χόρτα.

Αν είστε κυνηγός ή εκδρομέας

- Μην κάνετε χρήση φωτιάς όταν η θερμοκρασία είναι πάνω από 30ο C. Είναι προτιμότερο να πάρετε μαζί σας έτοιμα τρόφιμα.
- Ποτέ μην πετάτε αναμμένο τσιγάρο.
- Μην αφήνετε σκουπίδια στο δάσος. Υπάρχει κίνδυνος ανάφλεξης.
- Σεβασθείτε τις απαγορευτικές πινακίδες πρόσβασης σε περιόδους υψηλού κινδύνου.

- Μην κάνετε χρήση υπαίθριων ψησταριών.

Όταν οδηγείτε στο δάσος και ο κίνδυνος έναρξης πυρκαγιάς είναι υψηλός.

- Ποτέ μην πετάτε αναμμένο το τσιγάρο από το παράθυρο του αυτοκινήτου.
- Ποτέ μην σταθμεύετε το όχημά σας σε σημεία που υπάρχουν ξηρά χόρτα. Ο καταλύτης των αυτοκινήτων διατηρείται υπερθερμασμένος για αρκετό χρονικό διάστημα, με αποτέλεσμα να δημιουργείται σοβαρός κίνδυνος έναρξης πυρκαγιάς.
- Έχετε υπόψη σας ότι οι σπινθήρες που προκαλούνται από την εξάτμιση όλων των τύπων των οχημάτων μπορούν να προξενήσουν πυρκαγιά.

Πως πρέπει να ενεργήσετε μόλις αντιληφθείτε μια πυρκαγιά.

- Τηλεφωνήστε ΑΜΕΣΩΣ στο αριθμό κλήσης 199 και δώστε σαφείς πληροφορίες για την τοποθεσία και το ακριβές σημείο που βρίσκεσθε, καθώς και πληροφορίες για τη συγκεκριμένη θέση που βλέπετε την πυρκαγιά.
- Περιγράψτε το είδος της βλάστησης που καίγεται.
- Προσδιορίστε την κατεύθυνση της πυρκαγιάς.
- Η κλήση στον αριθμό αυτό είναι χωρίς χρέωση τόσο από σταθερό όσο και από κινητό τηλέφωνο. Επίσης, στα καρτοτηλέφωνα δεν απαιτείται η εισαγωγή τηλεκάρτας. Σε περίπτωση που το κινητό τηλέφωνο μας δείχνει την ένδειξη «κλήσεις έκτακτης ανάγκης» ή «εκτός δικτύου» τηλεφωνείστε στο 112.

Πηγή: Πυροσβεστικό Σώμα Ελλάδος (<https://www.fireservice.gr/>)

ΠΑΡΑΡΤΗΜΑ Ε
ΣΧΟΛΙΚΗ ΣΤΕΓΗ – ΥΠΟΔΟΜΕΣ ΕΚΠΑΙΔΕΥΣΗΣ
(Ενημέρωση: Δεκέμβριος του 2018)

Δημόσια Σχολεία			
α/α	Περιοχή	Σχολική Μονάδα	Διεύθυνση
1.	Πανόραμα	1ο Νηπιαγωγείο	Βενιζέλου τέρμα
2.	Πανόραμα	3ο Νηπιαγωγείο	Τσαχουρίδη 3 - Βενιζέλου τέρμα
3.	Πανόραμα	2ο Νηπιαγωγείο	Παλαιολόγου – Περδίκια
4.	Πανόραμα	5ο & 6ο Πειραματικά Νηπιαγωγεία	Χαριλάου Τρικούπη 2 (Μέλισσα)
5.	Πανόραμα	1ο Δημοτικό Σχολείο	Γαλανού 10
6.	Πανόραμα	2ο Δημοτικό Σχολείο	Παλαιολόγου 11
7.	Πανόραμα	Γυμνάσιο	Υδραγωγείου 2
8.	Πανόραμα	1ο Λύκειο	Πίνδου 2
9.	Πανόραμα	ΕΕΕΕΚ	1ο χλμ. Πανοράματος Χορτιάτη
10.	Πανόραμα	Δημοτικό Σχολείο Κωφών και Βαρήκων	1ο χλμ. Πανοράματος Χορτιάτη
11.	Πανόραμα	Ειδικό Γυμνάσιο Κωφών και βαρήκων με Λυκειακές τάξεις	1ο χλμ. Πανοράματος Χορτιάτη
12.	Πυλαία	1ο Νηπιαγωγείο	Μ. Αλεξάνδρου 98, Πυλαία
13.	Πυλαία	2ο Νηπιαγωγείο	Βεργίνας 15, Πυλαία
14.	Πυλαία	3ο Νηπιαγωγείο	Δωδεκανήσου 6
15.	Πυλαία	4ο Νηπιαγωγείο & 5ο Νηπιαγωγείο	Περραιβού 1
16.	Πυλαία	6ο Νηπιαγωγείο	Βουλγαροκτόνου και Κύπρου
17.	Πυλαία	7ο Νηπιαγωγείο	Δ. Βιζβίζη 27 Κων/τικά
18.	Πυλαία	8ο Νηπιαγωγείο	Καπ. Ντόγρα 32B
19.	Πυλαία	1ο Ειδικό Νηπιαγωγείο, 8ο Ειδ. Νηπιαγωγείο 2ο Ειδικό Δημοτικό Σχολείο	Ελαιώνες Πυλαίας
20.	Πυλαία	Ειδικό Νηπιαγωγείο για παιδιά με αυτισμό Ειδικό Δημοτικό Σχολείο για παιδιά με αυτισμό	17ης Νοεμβρίου 83
21.	Πυλαία	4ο Ειδικό Νηπιαγωγείο, ΚΕΠΕΠ Άγιος Δημήτριος	Τζων Κένεντυ 62
22.	Πυλαία	6ο Ειδικής Αγωγής Δημοτικό, ΚΕΠΕΠ Άγιος Δημήτριος	Τζων Κένεντυ 62
23.	Πυλαία	Άσυλο του παιδιού, 44ο Νηπιαγωγείο Θεσσαλονίκης	9ο χλμ. Θεσ/νίκης - Θέρμης
24.	Πυλαία	Άσυλο του παιδιού, 33ο Δημοτικό Θεσσαλονίκης	(Στ. Καζαντζίδη)
25.	Πυλαία	10ο Ειδικό Σχολείο Βαρήκων (Συστεγαζόμενο με 1ο Δημοτικό Πυλαίας)	Ισμήνης 6, Πυλαία, 55535
26.	Πυλαία	1ο Δημοτικό	Ισμήνης 6, Πυλαία, 55535
27.	Πυλαία	2ο Δημοτικό Σχολείο	Μ. Αλεξάνδρου 18
28.	Πυλαία	3ο Δημοτικό Σχολείο	Σεφέρη Κων/τικά
29.	Πυλαία	4ο Δημοτικό (Μακεδονικά Εκπαιδευτήρια)	Αμφοτέρου & Βεργίνας
30.	Πυλαία	1ο Γυμνάσιο	Προέκταση Εγνατίας
31.	Πυλαία	2ο Γυμνάσιο	Δ. Βιζβίζη 29
32.	Πυλαία	1ο ΓΕΛ	Προέκταση Εγνατίας
33.	Πυλαία	2ο ΓΕΛ	Δ. Βιζβίζη 29
34.	Πυλαία	Μουσικό Γυμνάσιο & Μουσικό Λύκειο	Προέκταση Εγνατίας
35.	Πυλαία	1ο ΕΕΕΕΚ	17η Νοέμβρη 83
36.	Πυλαία	Δημόσιο Ειδικό Γυμνάσιο Θεσσαλονίκης	Γεωργικής Σχολής 95
37.	Πυλαία	ΤΕΕ Ειδικής Αγωγής Β΄ Βαθμίδας Ανατολικής Θεσ/κης	Γεωργικής Σχολής 95
38.	Πυλαία	Δημόσιο ΙΕΚ Πυλαίας - Χορτιάτη	Ισμήνης 4
39.	Πυλαία	Σχολείο Δεύτερης Ευκαιρίας	
40.	Ασβεστοχώρι	1ο Νηπιαγωγείο 2/θέσιο	Καποδιστρίου 5
41.	Ασβεστοχώρι	2ο Νηπιαγωγείο 2/θέσιο	Δημοκρατίας 11

42.	Ασβεστοχώρι	1ο Δημοτικό Σχολείο 12/θέσιο	Ηρώων Πεσόντων 5
43.	Ασβεστοχώρι	2ο Δημοτικό Σχολείο 6/θέσιο	Ηρώων Πεσόντων 5
44.	Ασβεστοχώρι	1ο Γυμνάσιο	Ηρώων Πεσόντων 5
45.	Ασβεστοχώρι	1ο ΓΕΛ	Περιοχή Μπουλουβάνια
46.	Εξοχή	Νηπιαγωγείο	Ιουλιανού 2
47.	Εξοχή	Δημοτικό Σχολείο	Αγ.Στεφάνου 24
48.	Εξοχή	Ειδικό Δημοτικό Σχολείο Παπανικολάου	Λεωφόρος Παπανικολάου
49.	Εξοχή	Ειδικό Γυμνάσιο με Ειδικές Λυκειακές τάξεις Νοσοκομείου Παπανικολάου	Λεωφόρος Παπανικολάου
50.	Εξοχή	Εξοχή, Ειδικό Νηπιαγωγείο Παπανικολάου	Λεωφόρος Παπανικολάου
51.	Φίλυρο	Φίλυρο, 1 ^ο Νηπιαγωγείο 2/θέσιο	Αθ. Διάκου 16
52.	Φίλυρο	Φίλυρο 2ο Νηπιαγωγείο 2/θέσιο	Μ. Αλεξάνδρου 15
53.	Φίλυρο	Φίλυρο, 3ο Νηπιαγωγείο	Αδ. Κοραή 24
54.	Φίλυρο	Φίλυρο, 1ο Δημοτικό Σχολείο 12/θέσιο	Αναπαύσεως 25
55.	Φίλυρο	Φίλυρο, 2ο Δημοτικό Σχολείο 6/θέσιο	Αναπαύσεως 25
56.	Φίλυρο	Φίλυρο, 2ο Γυμνάσιο	Μ. Αλεξάνδρου 41
57.	Φίλυρο	Φίλυρο, 3ο ΓΕΛ	25ης Μαρτίου 10
58.	Χορτιάτης	Χορτιάτης, 1ο Ολοήμερο Νηπιαγωγείο Χορτιάτη	Μαρτύρων 2ας Σεπτεμβρίου
59.	Χορτιάτης	Χορτιάτης, 2ο Νηπιαγωγείο	Σχολείων 3
60.	Χορτιάτης	Χορτιάτης, Δημοτικό Σχολείο	Προέκταση Αγ. Βασιλείου
61.	Χορτιάτης	Χορτιάτης, 3ο Γυμνάσιο	Σχολείων 2
62.	Χορτιάτης	Χορτιάτης, 2ο ΓΕΛ	Μανώλη Τριανταφυλλίδη

Ιδιωτικά Νηπιαγωγεία και Δημοτικά Σχολεία

α/α	Περιοχή	Επωνυμία	Σχολική Μονάδα	Διεύθυνση
1.	Πυλαία	Αδαμάντιος Σχολή	1ο Δημοτικό Σχολείο 2ο Δημοτικό Σχολείο Νηπιαγωγείο	Γεωργικής Σχολής 44
2.	Πυλαία	Αμερικάνικο Κολλέγιο - "Ανατόλια"	1ο Δημοτικό Σχολείο 2ο Δημοτικό Σχολείο Νηπιαγωγείο	Σεβενίδη 13
3.	Πυλαία	Απόστολος Παύλος	1ο Δημοτικό Σχολείο 1ο Νηπιαγωγείο 2ο Νηπιαγωγείο	Τζων Κέννεντυ 119
4.	Πυλαία	Αριστοτέλειο Κολλέγιο	Δημοτικό Σχολείο, Νηπιαγωγείο	Τζων Κέννεντυ 50
5.	Πυλαία	Αρσάκεια – Τοσίτσεια Φ.Ε.	Δημοτικό Σχολείο Νηπιαγωγείο	Περιοχή Ελαιώνες
6.	Πυλαία	Γερμανική Σχολή	Δημοτικό Σχολείο Νηπιαγωγείο	9ο χλμ. Θεσσαλονίκης Θέρμης
7.	Πυλαία	Μοντεσσοριανή Αγωγή	Δημοτικό Σχολείο Νηπιαγωγείο	Περιοχή Πουρνάρι
8.	Πυλαία	Πρότυπα Εκπαιδευτήρια	1ο Δημοτικό Σχολείο 2ο Δημοτικό Σχολείο Νηπιαγωγείο	Ελαιώνων 24
9.	Πυλαία	Όμιλος Σχολείων Βιωματικής Μάθησης	Δημοτικό Σχολείο Νηπιαγωγείο	Μαρ. Αντύπα 54
10.	Πυλαία	Αγάπη και Αγωγή	Νηπιαγωγείο	Φιλικής Εταιρίας 3
11.	Πυλαία	Μπουμπουκάκια	Νηπιαγωγείο	Ανοιξέως 49
12.	Πυλαία	Παιδικόραμα (Schoolpark Limited)	Νηπιαγωγείο	Ηρόδοτου 7
13.	Πυλαία	Ευρωπαϊκή Προσχολική Παιδεία	Νηπιαγωγείο	Περιοχή Ελαιώνες

14.	Πυλαία	Παιδική Μελωδία	Νηπιαγωγείο	Ποσειδώνος 100
15.	Πυλαία	The Zoo Club	Νηπιαγωγείο	Ανατολής 40
16.	Πυλαία	“Baby School” Λ. Κόκκινος Ε.Π.Ε.	Νηπιαγωγείο	Ασκληπιού 8 - 12ο χλμ. Θεσ/νίκης - Μηχανιώνας
17.	Πανόραμα	Αντλεριανή Αγωγή	Νηπιαγωγείο	Αιμ. Γρεβενών 22
18.	Πανόραμα	Κοκκινোসκουφίτσα	Νηπιαγωγείο	Σωκράτους 15
19.	Πανόραμα	Συστεγαζόμενο Ιδιωτικό Νηπιαγωγείο – Καρδάτου Σωσάνα και ΣΙΑ Ο.Ε.	Νηπιαγωγείο	Μεγ. Αλεξάνδρου 3
20.	Φίλυρο	Εκπαιδευτήρια “Ελπίδα” -(Χριστιανική Ελπίς Ορθόδοξη Αδελφότητα)	Δημοτικό Σχολείο Νηπιαγωγείο	Φίλυρο
21.	Φίλυρο	“Χρυσαιφούρφουρο” Άννα Πετσανάκη Κρυσταλλία Πετσανάκη	Νηπιαγωγείο	Προέκταση Παπάγου
22.	Ασβεστοχώρι	Ο Μικρός Πρίγκιπας	Νηπιαγωγείο	Αγίου Δημητρίου
23.	Ασβεστοχώρι	“Η Χώρα των Μπαλονιών” Μ. Κωνσταντινίδου Μ. Πετριδής Ο.Ε.	Νηπιαγωγείο	7,5 χλμ. Θεσσαλονίκης Ασβεστοχωρίου

Ιδιωτικά Γυμνάσια και Λύκεια Δήμου Πυλαίας-Χορτιάτη

α/α	Περιοχή	Επωνυμία	Σχολική Μονάδα	Διεύθυνση
1.	Πυλαία	Αμερικάνικο Κολέγιο - “Ανατόλια”	1ο Γυμνάσιο 2ο Γυμνάσιο 1ο ΓΕΛ 2ο ΓΕΛ	Τζων Κέννεντυ 60
2.	Πυλαία	Αριστοτέλειο Κολλέγιο	Γυμνάσιο ΓΕΛ	Τζων Κέννεντυ 50
3.	Πυλαία	Αρσάκεια – Τοσίτσεια Φ.Ε.	Γυμνάσιο ΓΕΛ	Περιοχή Ελαιώνες
4.	Πυλαία	Γερμανική Σχολή	Γυμνάσιο ΓΕΛ	9ο χλμ. Θεσ/νίκης Θέρμης
5.	Πυλαία	Απόστολος Παύλος	Γυμνάσιο ΓΕΛ	Τζων Κέννεντυ 119
6.	Πυλαία	Ελληνογαλλική Σχολή “Καλαμαρί”	Γυμνάσιο ΓΕΛ	Γεωργικής Σχολής 44
7.	Πυλαία	Αμερικάνικη Γεωργική Σχολή	ΓΕΛ	Μαρίνου Αντύπα 12

ΠΑΡΑΡΤΗΜΑ ΣΤ **ΔΟΜΕΣ ΣΤΟΝ ΤΟΜΕΑ ΤΗΣ ΔΗΜΟΣΙΑΣ ΥΓΕΙΑΣ**

Δημόσιοι φορείς:

1. Γενικό Περιφερειακό Νοσοκομείο «Γεώργιος Παπανικολάου», στην Τ.Κ. Εξοχής
2. Ιατρείο ΙΚΑ, στη Δ.Κ. Ασβεστοχωρίου
3. Δημοτικό Ιατρείο ΙΚΑ, στη Δ.Κ. Χορτιάτη
4. Αγροτικό Ιατρείο στη Δ.Κ. Πανοράματος (λειτουργεί σε χώρο που διαθέτει το ν.π. ΚΕΚΠΑΠ, 1 φορά το μήνα)
5. Αγροτικό Ιατρείο στη Δ.Κ. Φιλύρου (λειτουργεί σε χώρο που διαθέτει το ν.π. ΚΕΚΠΑΠ, 1 φορά την εβδομάδα)
6. Αγροτικό Ιατρείο στη Δ.Κ. Ασβεστοχωρίου (λειτουργεί σε χώρο που διαθέτει το ν.π. ΚΕΚΠΑΠ, 1 φορά την εβδομάδα)

Στο σημείο αυτό πρέπει να αναφερθεί ότι οι μονάδες ΕΟΠΠΥ (πρώην ΙΚΑ) που λειτουργούσαν σε κάθε δημοτική κοινότητα καταργήθηκαν με τη σύσταση του ΠΕΔΥ (Ν.4238 – ΦΕΚ 38/17-2-2014).

Ιδιωτικοί φορείς:

1. Γενική Κλινική «Ιατρικό Διαβαλκανικό Θεσσαλονίκης» στη Δ.Ε. Πυλαίας,
2. Κέντρο Αποκατάστασης και Θεραπείας «Αρωγή» στη Δ.Ε. Πυλαίας
3. Μαιευτική Κλινική «Γέννησις» στη Δ.Ε. Πυλαίας
4. Γενική Κλινική «Άγιος Λουκάς» στη Δ.Ε. Πανοράματος
5. Νευρολογική Κλινική «Άγιος Γεώργιος» στη Δ.Ε. Πανοράματος
6. Ψυχιατρική Κλινική «Αγία Αικατερίνη» στη Δ.Ε. Χορτιάτη, στην Τ.Κ. Εξοχής

ΠΑΡΑΡΤΗΜΑ Ζ
ΜΕΛΗ ΣΥΝΤΟΝΙΣΤΙΚΟΥ ΤΟΠΙΚΟΥ ΟΡΓΑΝΟΥ ΠΟΛΙΤΙΚΗΣ ΠΡΟΣΤΑΣΙΑΣ
ΔΗΜΟΥ ΠΥΛΑΙΑΣ - ΧΟΡΤΙΑΤΗ

A. Μέλη του Σ.Τ.Ο.

1. Ο Δήμαρχος Πυλαίας – Χορτιάτη ως Πρόεδρος.
2. Ο Αντιδήμαρχος Καθαριότητας και Περιβάλλοντος ως αρμόδιος αντιδήμαρχος Πολιτικής Προστασίας.
3. Ο Αντιδήμαρχος Τεχνικών Υπηρεσιών και Πολεοδομίας.
4. Οι ορισμένοι με την 112/22-02-2017 Απόφαση Δημοτικού Συμβουλίου Δημοτικοί Σύμβουλοι με τους αναπληρωτές τους.
5. Ο εκπρόσωπος της Δ/σης Πολιτικής Προστασίας της Αποκεντρωμένης Διοίκησης Μακεδονίας Θράκης.
6. Ο εκπρόσωπος του Τμήματος Πολιτικής Προστασίας Μητροπολιτικής Ενότητας Θεσσαλονίκης, της Αυτοτελούς Διεύθυνσης Πολιτικής Προστασίας της Π.Κ.Μ..
7. Ο εκπρόσωπος του Στρατιωτικού Διοικητή μονάδας της περιοχής.
8. Ο Διοικητής του Αστυνομικού Τμήματος της έδρας του δήμου.
9. Ο Προϊστάμενος του Ειδικού Προσωπικού της Δημοτικής Αστυνομίας.
10. Ο Διοικητής της Πυροσβεστικής Υπηρεσίας της έδρας του Δήμου ή εκπρόσωπος της αντίστοιχης της έδρας της Περιφερειακής Ενότητας.
11. Ο Προϊστάμενος Τεχνικών Υπηρεσιών του Δήμου Πυλαίας – Χορτιάτη.
12. Ο Προϊστάμενος της Δ/σης Καθαριότητας και Περιβάλλοντος του Δήμου Πυλαίας – Χορτιάτη.
13. Η Προϊσταμένη του Τμήματος Φυσικού Περιβάλλοντος και Πολιτικής Προστασίας του Δήμου Πυλαίας – Χορτιάτη.
14. Ο Εκπρόσωπος του οικείου Δασαρχείου ή Εκπρόσωπος της Διεύθυνσης Συντονισμού και Επιθεώρησης Δασών της Αποκεντρωμένης Διοίκησης.
15. Ο Εκπρόσωπος του Ε.Κ.Α.Β.
16. Οι Εκπρόσωποι Εθελοντικών Οργανώσεων Πολιτικής Προστασίας.

B. Εκπρόσωποι Δήμων και λοιπών φορέων

1. Εκπρόσωπος του Δήμου Θεσσαλονίκης
2. Εκπρόσωπος του Δήμου Θέρμης
3. Εκπρόσωπος του Δήμου Καλαμαριάς
4. Εκπρόσωπος του Δήμου Νεάπολης - Συκεών
5. Εκπρόσωπος του Δήμου Λαγκαδά
6. Εκπρόσωπος του Ο.Α.Σ.Θ.
7. Εκπρόσωπος της Ε.Υ.Α.Θ.
8. Εκπρόσωπος της ΔΕΔΔΗΕ.

ΠΑΡΑΡΤΗΜΑ Η
ΑΝΘΡΩΠΙΝΟ ΔΥΝΑΜΙΚΟ ΚΑΙ ΜΕΣΑ ΠΟΛΙΤΙΚΗΣ ΠΡΟΣΤΑΣΙΑΣ ΤΟΥ
ΔΗΜΟΥ ΠΥΛΑΙΑΣ - ΧΟΡΤΙΑΤΗ ΔΙΑΘΕΣΙΜΟ ΓΙΑ ΔΡΑΣΕΙΣ ΠΟΛΙΤΙΚΗΣ
ΠΡΟΣΤΑΣΙΑΣ/ΑΝΤΙΜΕΤΩΠΙΣΗΣ ΦΥΣΙΚΩΝ ΚΑΤΑΣΤΡΟΦΩΝ

Πίνακας 1. ΚΑΤΑΣΤΑΣΗ ΥΠΕΥΘΥΝΩΝ ΓΙΑ ΘΕΜΑΤΑ ΠΟΛΙΤΙΚΗΣ ΠΡΟΣΤΑΣΙΑΣ

ΤΙΤΛΟΣ ΙΔΙΟΤΗΤΑΣ	ΟΝΟΜΑΤΕΠΩΝΥΜΟ	email	FAX	Σταθερό Τηλέφωνο	Κινητό Τηλέφωνο
Δήμαρχος	Ιγνάτιος Καϊτεζίδης	dimarhos.panorama@pilea-hortiatis.gr	2310345981	2313301005	6944246749
Αντιδήμαρχος Καθ/τας και Περιβ/ντος Δ.Ε. Πυλαίας-Πανοράματος	Γεώργιος Μπαμπαρατάσας (αρμόδιος αντιδήμαρχος για θέματα Πολιτικής Προστασίας	antidimarhos.kpa.pp@pilea-hortiatis.gr	2310302660	2313302660	
Προϊσταμένη Τμ. Φυσικού Περιβάλλοντος και Πολιτικής Προστασίας	Δρ. Μυρτώ Αικ. Κωνσταντινίδου	m.konstantinidou@pilea-hortiatis.gr	2310326360	2310326370	6938088875

Ενημέρωση Στοιχείων Πινάκων Παραρτήματος Η : Απρίλιος 2019

Πίνακας 2. ΚΑΤΑΣΤΑΣΗ ΤΕΧΝΙΚΟΥ ΠΡΟΣΩΠΙΚΟΥ (ΧΕΙΡΙΣΤΕΣ, ΟΔΗΓΟΙ)
ΤΜΗΜΑΤΟΣ ΚΑΘΑΡΙΟΤΗΤΑΣ ΚΑΙ ΑΝΑΚΥΚΛΩΣΗΣ
ΔΙΑΘΕΣΙΜΟΥ ΓΙΑ ΔΡΑΣΕΙΣ ΠΟΛΙΤΙΚΗΣ ΠΡΟΣΤΑΣΙΑΣ/ΑΝΤΙΜΕΤΩΠΙΣΗΣ ΦΥΣΙΚΩΝ
ΚΑΤΑΣΤΡΟΦΩΝ

A/A	ΟΝΟΜΑΤΕΠΩΝΥΜΟ	ΔΙΚΑΙΟ	ΕΙΔΙΚΟΤΗΤΑ	ΚΙΝ.ΤΗΛΕΦΩΝΟ/ ΤΗΛ. ΥΠΗΡΕΣΙΑΣ
1.	ΒΛΑΧΟΚΩΣΤΑΣ ΝΙΚΟΛΑΟΣ	ΙΔΑΧ	ΔΕ ΟΔΗΓΩΝ ΧΕΙΡΙΣΤΩΝ ΜΗΧΑΝΗΜΑΤΩΝ ΕΡΓΟΥ	2310326370
2.	ΠΗΛΙΑΝΙΔΗΣ ΧΑΡΑΛΑΜΠΟΣ	ΜΟΝΙΜΟΣ	ΔΕ ΟΔΗΓΩΝ ΧΕΙΡΙΣΤΩΝ ΜΗΧΑΝΗΜΑΤΩΝ ΕΡΓΟΥ	2310326370
3.	ΤΣΟΥΠΡΑΣ ΓΕΩΡΓΙΟΣ	ΜΟΝΙΜΟΣ	ΔΕ ΧΕΙΡΙΣΤΩΝ ΜΗΧΑΝΗΜΑΤΩΝ ΕΡΓΟΥ	2310326370
4.	ΤΣΙΑΜΗΣ ΙΑΚΩΒΟΣ	ΙΔΟΧ	ΔΕ ΧΕΙΡΙΣΤΩΝ ΜΗΧΑΝΗΜΑΤΩΝ ΕΡΓΟΥ	2310326370
5.	ΚΑΡΑΤΖΙΟΣ ΙΩΝΝΗΣ	ΙΔΑΧ	ΔΕ ΧΕΙΡΙΣΤΩΝ ΜΗΧΑΝΗΜΑΤΩΝ ΕΡΓΟΥ (ΦΟΡΤΩΤΩΝ-ΕΣΚΑΦΕΩΝ)	2310326370
6.	ΣΤΟΛΤΙΔΗΣ ΦΩΤΙΟΣ	ΙΔΑΧ	ΔΕ ΧΕΙΡΙΣΤΩΝ ΜΗΧΑΝΗΜΑΤΩΝ ΕΡΓΟΥ	2310326370
7.	ΤΣΟΛΑΚΙΔΗΣ ΙΩΑΝΝΗΣ	ΜΟΝΙΜΟΣ	ΔΕ ΧΕΙΡΙΣΤΩΝ ΜΗΧΑΝΗΜΑΤΩΝ	2310326370

			ΕΡΓΟΥ	
8.	ΣΕΪΤΑΝΗΣ ΒΑΪΟΣ-ΧΡΥΣΑΝΘΟΣ	ΙΔΑΧ	ΔΕ ΧΕΙΡΙΣΤΩΝ ΜΗΧΑΝΗΜΑΤΩΝ ΕΡΓΟΥ	2310326370
9.	ΚΑΛΟΓΙΑΝΝΙΔΗΣ ΓΕΩΡΓΙΟΣ	ΜΟΝΙΜΟΣ	ΔΕ ΧΕΙΡΙΣΤΩΝ ΜΗΧΑΝΗΜΑΤΩΝ ΕΡΓΟΥ	2310326370
10.	ΧΑΪΛΑΝΤΕΛΗΣ ΝΙΚΟΛΑΟΣ	ΙΔΑΧ	ΔΕ ΧΕΙΡΙΣΤΩΝ ΜΗΧΑΝΗΜΑΤΩΝ ΕΡΓΟΥ (ΣΑΡΩΘΡΟΥ)	2310326370
11.	ΚΕΣΙΔΗΣ ΝΙΚΟΛΑΟΣ	ΙΔΟΧ	ΔΕ ΧΕΙΡΙΣΤΩΝ ΜΗΧΑΝΗΜΑΤΩΝ ΕΡΓΟΥ (ΣΑΡΩΘΡΟΥ)	2310326370

Πίνακας 2. ΚΑΤΑΣΤΑΣΗ ΤΕΧΝΙΚΟΥ ΠΡΟΣΩΠΙΚΟΥ (ΧΕΙΡΙΣΤΕΣ, ΟΔΗΓΟΙ) ΤΜΗΜΑΤΟΣ ΚΑΘΑΡΙΟΤΗΤΑΣ ΚΑΙ ΑΝΑΚΥΚΛΩΣΗΣ ΔΙΑΘΕΣΙΜΟΥ ΓΙΑ ΔΡΑΣΕΙΣ ΠΟΛΙΤΙΚΗΣ ΠΡΟΣΤΑΣΙΑΣ/ΑΝΤΙΜΕΤΩΠΙΣΗΣ ΦΥΣΙΚΩΝ ΚΑΤΑΣΤΡΟΦΩΝ (Συνέχεια)

Α/Α	ΟΝΟΜΑΤΕΠΩΝΥΜΟ	ΔΙΚΑΙΟ	ΕΙΔΙΚΟΤΗΤΑ	ΚΙΝ.ΤΗΛΕΦΩΝΟ/ ΤΗΛ. ΥΠΗΡΕΣΙΑΣ
12.	ΦΛΑΜΟΥΡΤΖΟΓΛΟΥ ΠΟΛΥΒΙΟΣ	ΙΔΑΧ	ΔΕ ΧΕΙΡΙΣΤΩΝ ΜΗΧΑΝΗΜΑΤΩΝ ΕΡΓΟΥ (ΣΑΡΩΘΡΟΥ)	2310326370
13.	ΑΝΑΤΟΛΑΚΗΣ ΣΩΤΗΡΙΟΣ	ΙΔΑΧ	ΔΕ ΟΔΗΓΩΝ ΑΥΤΟΚΙΝΗΤΩΝ	2310326370
14.	ΓΚΟΛΙΑΣ ΕΥΑΓΓΕΛΟΣ	ΜΟΝΙΜΟΣ	ΔΕ ΟΔΗΓΩΝ ΑΥΤΟΚΙΝΗΤΩΝ	2310326370
15.	ΚΑΛΛΙΩΤΗΣ ΙΩΑΝΝΗΣ	ΜΟΝΙΜΟΣ	ΔΕ ΟΔΗΓΩΝ ΑΥΤΟΚΙΝΗΤΩΝ	2310326370
16.	ΚΑΛΛΙΩΤΗΣ ΝΙΚΟΛΑΟΣ	ΜΟΝΙΜΟΣ	ΔΕ ΟΔΗΓΩΝ ΑΥΤΟΚΙΝΗΤΩΝ	2310326370
17.	ΚΥΡΜΑΝΙΔΗΣ ΑΛΕΞΑΝΔΡΟΣ	ΜΟΝΙΜΟΣ	ΔΕ ΟΔΗΓΩΝ	2310326370
18.	ΡΑΔΟΒΑΛΗΣ ΠΕΤΡΟΣ	ΜΟΝΙΜΟΣ	ΔΕ ΟΔΗΓΩΝ ΑΥΤΟΚΙΝΗΤΩΝ	2310326370
19.	ΣΙΩΠΗΣ ΛΑΖΑΡΟΣ	ΜΟΝΙΜΟΣ	ΔΕ ΟΔΗΓΩΝ ΑΥΤΟΚΙΝΗΤΩΝ	2310326370
20.	ΤΕΡΖΗΣ ΓΡΑΜΜΕΝΟΣ	ΜΟΝΙΜΟΣ	ΔΕ ΟΔΗΓΩΝ ΑΥΤΟΚΙΝΗΤΩΝ	2310326370
21.	ΑΝΑΣΤΑΣΙΑΔΗΣ ΧΡΗΣΤΟΣ	ΜΟΝΙΜΟΣ	ΔΕ ΟΔΗΓΩΝ ΑΥΤΟΚΙΝΗΤΩΝ	2310326370
22.	ΓΡΑΜΜΑΤΙΚΟΠΟΥΛΟΣ ΘΕΟΔΩΡΟΣ	ΙΔΑΧ	ΔΕ ΟΔΗΓΩΝ ΑΥΤΟΚΙΝΗΤΩΝ	2310326370
23.	ΕΥΣΤΡΑΤΙΟΥ ΚΩΝ/ΝΟΣ	ΜΟΝΙΜΟΣ	ΔΕ ΟΔΗΓΩΝ ΑΥΤΟΚΙΝΗΤΩΝ	2310326370
24.	ΜΑΤΖΙΑΡΗΣ ΓΕΩΡΓΙΟΣ	ΜΟΝΙΜΟΣ	ΔΕ ΟΔΗΓΩΝ ΑΥΤΟΚΙΝΗΤΩΝ	2310326370
25.	ΜΗΤΡΟΥΣΗΣ ΒΑΣΙΛΕΙΟΣ	ΙΔΑΧ	ΔΕ ΟΔΗΓΩΝ ΑΥΤΟΚΙΝΗΤΩΝ	2310326370
26.	ΠΑΠΑΔΟΠΟΥΛΟΣ ΑΝΑΣΤΑΣΙΟΣ	ΙΔΑΧ	ΔΕ ΟΔΗΓΩΝ ΑΥΤΟΚΙΝΗΤΩΝ	2310326370
27.	ΣΤΕΦΑΝΟΥ	ΙΔΑΧ	ΔΕ ΟΔΗΓΩΝ	2310326370

	ΝΙΚΟΛΑΟΣ		ΑΥΤΟΚΙΝΗΤΩΝ	
28.	ΓΡΑΝΔΗΣ ΔΗΜΗΤΡΙΟΣ	ΜΟΝΙΜΟΣ	ΔΕ ΟΔΗΓΩΝ	2310326370
29.	ΜΗΤΣΙΟΣ ΕΥΑΓΓΕΛΟΣ	ΜΟΝΙΜΟΣ	ΔΕ ΟΔΗΓΩΝ ΑΠΟΡΡΙΜΜΑΤΟΦΟΡΩ Ν	2310326370
30.	ΠΑΠΑΔΟΠΟΥΛΟΣ ΔΗΜΗΤΡΙΟΣ	ΜΟΝΙΜΟΣ	ΔΕ ΟΔΗΓΩΝ ΑΥΤΟΚΙΝΗΤΩΝ	2310326370
31.	ΚΟΥΝΑΤΙΔΗΣ ΧΑΡΑΛΑΜΠΟΣ	ΙΔΑΧ	ΔΕ ΟΔΗΓΩΝ ΦΟΡΤΗΓΩΝ- ΑΠΟΡΡΙΜΜΑΤΟΦΟΡ ΩΝ	2310326370
32.	ΛΑΤΤΟΣ ΑΘΑΝΑΣΙΟΣ	ΙΔΑΧ	ΔΕ ΟΔΗΓΩΝ ΦΟΡΤΗΓΩΝ- ΑΠΟΡΡΙΜΜΑΤΟΦΟΡ ΩΝ	2310326370
33.	ΠΑΠΑΔΟΠΟΥΛΟΣ ΒΑΣΙΛΕΙΟΣ	ΙΔΑΧ	ΔΕ ΟΔΗΓΩΝ ΦΟΡΤΗΓΩΝ- ΑΠΟΡΡΙΜΜΑΤΟΦΟΡ ΩΝ	2310326370

**Πίνακας 2. ΚΑΤΑΣΤΑΣΗ ΤΕΧΝΙΚΟΥ ΠΡΟΣΩΠΙΚΟΥ (ΧΕΙΡΙΣΤΕΣ, ΟΔΗΓΟΙ)
ΤΜΗΜΑΤΟΣ ΚΑΘΑΡΙΟΤΗΤΑΣ ΚΑΙ ΑΝΑΚΥΚΛΩΣΗΣ
ΔΙΑΘΕΣΙΜΟΥ ΓΙΑ ΔΡΑΣΕΙΣ ΠΟΛΙΤΙΚΗΣ ΠΡΟΣΤΑΣΙΑΣ/ΑΝΤΙΜΕΤΩΠΙΣΗΣ ΦΥΣΙΚΩΝ ΚΑΤΑΣΤΡΟΦΩΝ
(Συνέχεια)**

Α/Α	ΟΝΟΜΑΤΕΠΩΝΥΜ Ο	ΔΙΚΑΙΟ	ΕΙΔΙΚΟΤΗΤΑ	ΚΙΝ.ΤΗΛΕΦΩΝΟ/ ΤΗΛ. ΥΠΗΡΕΣΙΑΣ
34.	ΠΡΟΕΣΤΟΠΟΥΛΟΣ ΝΙΚΟΛΑΟΣ	ΙΔΑΧ	ΔΕ ΟΔΗΓΩΝ ΦΟΡΤΗΓΩΝ- ΑΠΟΡΡΙΜΜΑΤΟΦΟΡ ΩΝ	2310326370
35.	ΣΑΡΑΦΙΔΗΣ ΑΘΑΝΑΣΙΟΣ	ΙΔΑΧ	ΔΕ ΟΔΗΓΩΝ ΦΟΡΤΗΓΩΝ- ΑΠΟΡΡΙΜΜΑΤΟΦΟΡ ΩΝ	2310326370
36.	ΧΑΤΖΗΔΗΜΗΤΡΙΟ Υ ΕΜΜΑΝΟΥΗΛ	ΙΔΑΧ	ΔΕ ΟΔΗΓΩΝ ΦΟΡΤΗΓΩΝ- ΑΠΟΡΡΙΜΜΑΤΟΦΟΡ ΩΝ	2310326370
37.	ΧΑΤΖΗΣΤΑΜΑΤΗΣ ΧΡΗΣΤΟΣ	ΙΔΑΧ	ΔΕ ΟΔΗΓΩΝ ΦΟΡΤΗΓΩΝ- ΑΠΟΡΡΙΜΜΑΤΟΦΟΡ ΩΝ	2310326370
38.	ΤΣΑΚΑΛΙΔΗΣ ΓΕΩΡΓΙΟΣ	ΙΔΑΧ	ΔΕ ΟΔΗΓΩΝ ΦΟΡΤΗΓΩΝ- ΑΠΟΡΡΙΜΜΑΤΟΦΟΡ ΩΝ	2310326370
39.	ΔΡΑΚΟΥΛΗΣ ΒΑΣΙΛΕΙΟΣ	ΙΔΑΧ	ΔΕ ΟΔΗΓΩΝ ΦΟΡΤΗΓΩΝ- ΑΠΟΡΡΙΜΜΑΤΟΦΟΡ ΩΝ	2310326370
40.	ΚΑΡΑΝΙΚΟΛΑΣ ΔΗΜΗΤΡΙΟΣ	ΙΔΑΧ	ΔΕ ΟΔΗΓΩΝ ΦΟΡΤΗΓΩΝ- ΑΠΟΡΡΙΜΜΑΤΟΦΟΡ ΩΝ	2310326370

Πίνακας 3. ΚΑΤΑΣΤΑΣΗ ΤΕΧΝΙΚΟΥ ΠΡΟΣΩΠΙΚΟΥ ΤΟΥ ΤΜΗΜΑΤΟΣ ΣΥΝΤΗΡΗΣΕΩΝ ΜΙΚΡΗΣ ΚΛΙΜΑΚΑΣ & ΗΛΕΚΤΡΟΜΗΧΑΝΟΛΟΓΙΚΩΝ ΕΓΚΑΤΑΣΤΑΣΕΩΝ (ΥΔΡΑΥΛΙΚΟΙ, ΗΛΕΚΤΡΟΛΟΓΟΙ, ΣΙΔΗΡΩΝ ΚΑΤΑΣΚΕΥΩΝ, ΤΕΧΝΙΤΩΝ) ΔΙΑΘΕΣΙΜΟΥ ΓΙΑ ΔΡΑΣΕΙΣ ΠΟΛΙΤΙΚΗΣ ΠΡΟΣΤΑΣΙΑΣ/ΑΝΤΙΜΕΤΩΠΙΣΗΣ ΦΥΣΙΚΩΝ ΚΑΤΑΣΤΡΟΦΩΝ

Α/Α	ΟΝΟΜΑΤΕΠΩΝΥΜΟ	ΔΙΚΑΙΟ	ΕΙΔΙΚΟΤΗΤΑ	ΚΙΝ.ΤΗΛΕΦΩΝΟ/ ΤΗΛ. ΥΠΗΡΕΣΙΑΣ
1.	ΚΑΛΠΑΚΙΔΗΣ ΛΕΩΝΙΔΑΣ	ΜΟΝΙΜΟΣ	ΤΕ ΤΟΠΟΓΡΑΦΩΝ ΜΗΧΑΝΙΚΩΝ	2310326370
2.	ΑΓΓΕΛΙΝΟΥΔΗΣ ΧΡΗΣΤΟΣ	ΜΟΝΙΜΟΣ	ΔΕ ΥΔΡΑΥΛΙΚΩΝ (ΧΟΡΤΙΑΤΗΣ)	2310326370
3.	ΒΑΣΔΑΡΗΣ ΔΗΜΗΤΡΙΟΣ	ΜΟΝΙΜΟΣ	ΤΕ ΜΗΧΑΝΙΚΩΝ ΕΡΓΩΝ ΥΠΟΔΟΜΗΣ	2310326370
4.	ΓΚΟΥΡΑΜΑΝΗΣ ΘΕΟΦΑΝΗΣ	ΜΟΝΙΜΟΣ	ΔΕ ΥΔΡΑΥΛΙΚΩΝ (ΧΟΡΤΙΑΤΗΣ)	2310326370
5.	ΔΟΥΝΑΣ ΣΩΤΗΡΙΟΣ	ΜΟΝΙΜΟΣ	ΔΕ ΥΔΡΑΥΛΙΚΩΝ (ΑΣΒΕΣΤΟΧΩΡΙ)	2310326370
6.	ΛΑΪΝΙΩΤΗΣ ΧΡΗΣΤΟΣ	ΜΟΝΙΜΟΣ	ΔΕ ΥΔΡΑΥΛΙΚΩΝ	2310326370
7.	ΟΔΟΝΤΙΔΗΣ ΘΕΟΔΩΡΟΣ	ΙΔΑΧ	ΔΕ ΤΕΧΝΙΤΩΝ - ΥΔΡΑΥΛΙΚΟΣ	2310326370
8.	ΤΣΑΧΟΥΡΙΔΗΣ ΙΩΑΝΝΗΣ	ΙΔΑΧ	ΔΕ ΥΔΡΑΥΛΙΚΩΝ	2310326370
9.	ΒΡΑΓΚΟΣ ΑΛΕΞΑΝΔΡΟΣ	ΙΔΑΧ	ΔΕ ΤΕΧΝΙΤΩΝ	2310326370
10.	ΝΕΜΤΖΙΔΗΣ ΗΛΙΑΣ	ΙΔΑΧ	ΔΕ ΤΕΧΝΙΤΩΝ	2310326370
11.	ΧΡΙΣΤΟΔΟΥΛΙΔΗΣ ΛΑΖΑΡΟΣ	ΙΔΑΧ	ΔΕ ΤΕΧΝΙΤΩΝ	2310326370
12.	ΠΑΠΑΔΟΠΟΥΛΟΣ ΓΕΩΡΓΙΟΣ	ΜΟΝΙΜΟΣ	ΔΕ ΟΙΚΟΔΟΜΩΝ	2310326370

Πίνακας 3. ΚΑΤΑΣΤΑΣΗ ΤΕΧΝΙΚΟΥ ΠΡΟΣΩΠΙΚΟΥ ΤΟΥ ΤΜΗΜΑΤΟΣ ΣΥΝΤΗΡΗΣΕΩΝ ΜΙΚΡΗΣ ΚΛΙΜΑΚΑΣ & ΗΛΕΚΤΡΟΜΗΧΑΝΟΛΟΓΙΚΩΝ ΕΓΚΑΤΑΣΤΑΣΕΩΝ (ΥΔΡΑΥΛΙΚΟΙ, ΗΛΕΚΤΡΟΛΟΓΟΙ, ΣΙΔΗΡΩΝ ΚΑΤΑΣΚΕΥΩΝ, ΤΕΧΝΙΤΩΝ) ΔΙΑΘΕΣΙΜΟΥ ΓΙΑ ΔΡΑΣΕΙΣ ΠΟΛΙΤΙΚΗΣ ΠΡΟΣΤΑΣΙΑΣ/ΑΝΤΙΜΕΤΩΠΙΣΗΣ ΦΥΣΙΚΩΝ ΚΑΤΑΣΤΡΟΦΩΝ (Συνέχεια)

13.	ΜΠΕΚΤΑΣΙΑΔΗΣ ΙΟΡΔΑΝΗΣ	ΜΟΝΙΜΟΣ	ΔΕ ΣΙΔΗΡΩΝ ΚΑΤΑΣΚΕΥΩΝ	2310326370
14.	ΠΑΠΑΤΕΡΠΟΥ ΧΑΡΑΛΑΜΠΟΣ	ΜΟΝΙΜΟΣ	ΔΕ ΣΙΔΗΡΩΝ ΚΑΤΑΣΚΕΥΩΝ	2310326370
15.	ΤΣΙΓΓΑΝΟΣ ΙΩΑΝΝΗΣ	ΙΔΑΧ	ΔΕ ΣΙΔΗΡΩΝ ΚΑΤΑΣΚΕΥΩΝ	2310326370
16.	ΚΟΥΣΤΡΑΒΑΣ ΔΗΜΗΤΡΙΟΣ	ΜΟΝΙΜΟΣ	ΤΕ ΗΛΕΚΤΡΟΛΟΓΩΝ ΜΗΧΑΝΙΚΩΝ	2310326370
17.	ΓΡΑΜΜΑΤΙΚΟΠΟΥΛΟΣ ΚΩΝΣΤΑΝΤΙΝΟΣ	ΙΔΑΧ	ΔΕ ΗΛΕΚΤΡΟΛΟΓΩΝ	2310326370
18.	ΕΜΜΑΝΟΥΗΛΙΔΗΣ	ΜΟΝΙΜΟΣ	ΔΕ	2310326370

	ΙΩΑΝΝΗΣ		ΗΛΕΚΤΡΟΛΟΓΩ Ν	
19.	ΚΟΝΤΟΛΑΖΟΣ ΧΑΡΙΛΑΟΣ	ΜΟΝΙΜΟΣ	ΔΕ ΗΛΕΚΤΡΟΛΟΓΩ Ν	2310326370
20.	ΝΙΚΟΛΑΪΔΗΣ ΦΩΤΙΟΣ	ΙΔΑΧ	ΔΕ ΗΛΕΚΤΡΟΛΟΓΩ Ν	2310326370

Πίνακας 4. ΚΑΤΑΣΤΑΣΗ ΔΙΑΘΕΣΙΜΩΝ ΟΧΗΜΑΤΩΝ ΣΕ ΠΕΡΙΠΤΩΣΗ ΦΥΣΙΚΩΝ ΚΑΤΑΣΤΡΟΦΩΝ

ΠΙΝΑΚΙΔΑ ΟΧΗΜΑΤΟΣ	ΤΥΠΟΣ ΟΧΗΜΑΤΟΣ
ΜΕ 67554	ΚΑΔΟΠΛΥΝΤΗΡΙΟ
ΜΕ 118742	ΚΑΔΟΠΛΥΝΤΗΡΙΟ
ΜΕ 74805	ΚΑΔΟΠΛΥΝΤΗΡΙΟ
ΑΜ 65092	ΑΓΡΟΤΙΚΟΣ - ΕΛΚΥΣΤΗΡΑΣ
ΑΜ 65182	ΑΓΡΟΤΙΚΟΣ - ΕΛΚΥΣΤΗΡΑΣ
ΜΕ 115585	ΕΣΚ.ΦΟΡΤ. (J.C.B.)
ΜΕ 83500	ΕΣΚ.ΦΟΡΤ. (J.C.B.)
ΜΕ 78883	ΕΣΚ.ΦΟΡΤ. (CASE)
ΚΗΗ 2109	ΛΕΩΦΟΡΕΙΟ
ΚΗΙ 6801	ΛΕΩΦΟΡΕΙΟ
ΚΗΙ 6802	ΛΕΩΦΟΡΕΙΟ
ΚΗΟ 8487	ΛΕΩΦΟΡΕΙΟ
ΚΗΗ 5840	ΦΟΡΤΗΓΟ
ΚΗΙ 6804	ΦΟΡΤΗΓΟ
ΚΗΗ 3543	ΦΟΡΤΗΓΟ
ΚΗΙ 4780	ΕΠΙΒΑΤΙΚΟ
ΚΗΙ 4781	ΕΠΙΒΑΤΙΚΟ

**ΠΑΡΑΡΤΗΜΑ Θ
ΓΕΝΙΚΟ ΔΙΑΓΡΑΜΜΑ ΡΟΗΣ ΠΛΗΡΟΦΟΡΙΩΝ**

ΓΕΝΙΚΟ ΔΙΑΓΡΑΜΜΑ ΡΟΗΣ ΠΛΗΡΟΦΟΡΙΩΝ

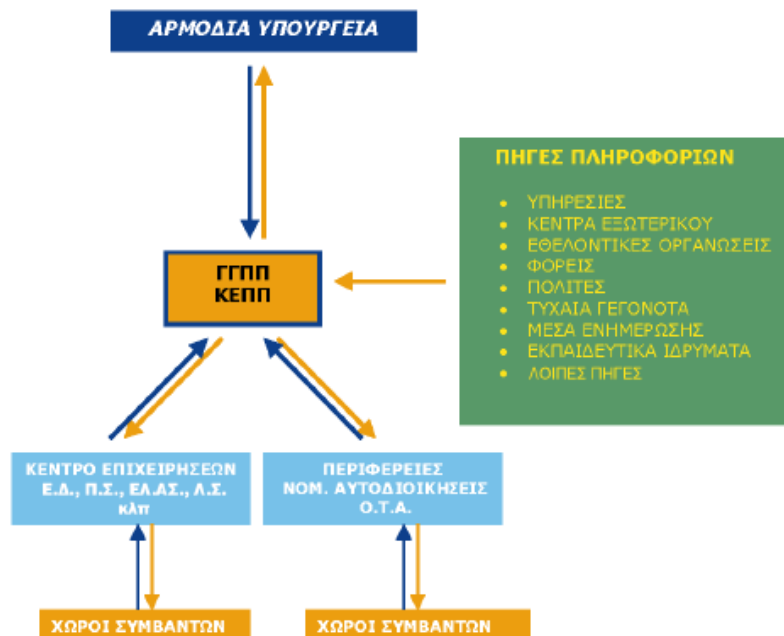

* Είναι αυτονόητο ότι η αξιολόγηση και εκμετάλλευση των πληροφοριών γίνεται από τις κατά λόγο αρμοδιότητας υπηρεσίες και φορείς. Ροή πληροφοριών υπάρχει σε όλους τους εμπλεκόμενους αναλόγως των αναγκών και ιδιαιτεροτήτων.

Ο Γενικός Γραμματέας
Πολιτικής Προστασίας

ΠΑΡΑΡΤΗΜΑ Ι
ΕΘΕΛΟΝΤΙΚΕΣ ΟΜΑΔΕΣ

Σημ.: Τα στοιχεία και οι πληροφορίες που παρατίθενται προέρχονται από τις εθελοντικές ομάδες (Ιανουάριος - Μάϊος 2019).



**ΕΘΕΛΟΝΤΙΚΗ ΟΜΑΔΑ
ΔΗΜΟΥ ΠΥΛΑΙΑΣ-ΧΟΡΤΙΑΤΗ**
ΠΡΟΛΗΨΗ ΚΑΙ ΑΝΤΙΜΕΤΩΠΙΣΗ
ΦΥΣΙΚΩΝ ΚΑΤΑΣΤΡΟΦΩΝ

Η Ομάδα συστάθηκε το 2001 όπου και εντάχθηκε στο Μητρώο Εθελοντικών Οργανώσεων της Γενικής Γραμματείας Πολιτικής Προστασίας με κωδικό Ομάδος 052 / 2001 υπαγόμενη επιχειρησιακά στο σχεδιασμό του Συντονιστικού Νομαρχιακού Οργάνου Θεσσαλονίκης. Στο τέλος κάθε χρόνου γίνεται πλήρης ενημέρωση της Γ.Γ.Π.Π. για όλες τις δραστηριότητες της Ομάδας.

Είναι μέλος (ιδρυτικό) της Ελληνικής Ομοσπονδίας Εθελοντικών Οργανώσεων Πολιτικής Προστασίας.

Η ομάδα αποτελείται από 32 μέλη πλήρως καταρτισμένα και έμπειρα με συνεχή εκπαίδευση, εκ των οποίων 20 μάχιμοι και 12 υποστηρικτικά μέλη με σχεδόν καθημερινή παρουσία στις δραστηριότητες της. Όλα τα μέλη συμμετέχουν στις συγκεντρώσεις και εκπαιδεύσεις που πραγματοποιούνται κατά τακτά διαστήματα σε συνεργασία με κυβερνητικούς και μη οργανισμούς.

Πρόεδρος: Ελευθέριος Αντωνιάδης
Γραμματέας: Δημήτριος Νάκος

Αποστολή της ομάδας

Η πρόληψη και αντιμετώπιση φυσικών καταστροφών. Σε περιπτώσεις ύπαρξης συμβάντων η ομάδα λαμβάνει μέρος σύμφωνα πάντα με τις υποδείξεις των αρμοδίων φορέων.

Θερινή Περίοδος: Η ομάδα κατά τους θερινούς μήνες περιπολεί στην περιοχή ευθύνης της από Λαγυνά έως Χορτιάτη υπό την Διοίκηση της Πυροσβεστικής Υπηρεσίας, ενισχύοντας το έργο της στην πρόληψη και καταστολή πυρκαγιών κατά την θερινή περίοδο κάθε χρόνου. Ωστόσο, καλείται και επεμβαίνει σε συμβάντα και εκτός της περιοχής ευθύνης της. Επίσης γίνεται μεταφορά ύδατος και υδροδότηση δημόσιων υπηρεσιών σε περιοχές που γίνονται διακοπές υδροδότησης. Η ομάδα είναι μία από τις ελάχιστες στην Ελλάδα που επιχειρούν μαζί με την Πυροσβεστική Υπηρεσία και στο Έργο της πυρόσβεσης πέραν της πυροπροστασίας.

Χειμερινή Περίοδος: Κατά τους χειμερινούς μήνες, η ομάδα δραστηριοποιείται σε περιπτώσεις έκτακτων καιρικών φαινομένων (πλημμύρες, παγετοί, χιονοπτώσεις, καταιγίδες) ενισχύοντας το έργο των αρμόδιων υπηρεσιών (Δήμου, Περιφέρειας). Εκτελούνται περιπολίες για έλεγχο των δρόμων, παροχή βοήθειας, ενημέρωση φορέων. Επίσης πραγματοποιούνται μεταφορές ατόμων, αρρώστων καθώς και

προμηθειών σε απομακρυσμένα σημεία του Δήμου. Η Ομάδα από την ίδρυσή της συμμετέχει ενεργά στον αποχιονισμό του Δήμου.

Μέσα –Εξοπλισμός - Υποδομή

- 2 Φορητά Πυροσβεστικά (1 ιδιόκτητο, 1 δημοτικό)
- 3 Ιδιόκτητα Οχήματα SUV 4x4 (1 πυροσβεστικό, 1 περιπολικό, 1 εκχιονιστικό)
- 3 Γεννήτριες
- 2 Αντλίες βενζινοκίνητες
- 3 Υποβρύχιες αντλίες υδάτων
- 5 Αλυσοπρίονα
- 2 Διατηρητικά τρυπάνια
- 2 Τροχούς ηλεκτρικούς κοπής μετάλλων – μπετόν και 1 Βενζινοκίνητο
- Κομπρεσέρ ηλεκτροκίνητο
- Πυροσβεστήρες παντός τύπου
- Εργαλεία (Τσεκούρια, φτυάρια)
- Ιατρικό εξοπλισμό παροχής Πρώτων Βοηθειών
- 10 Επινώτια
- Εξοπλισμός επισκευής και συντήρησης οχημάτων
- 2 ασυρμάτους βάσης – 6 ασυρμάτους οχημάτων – 20 φορητούς ασύρματους

Η προμήθεια των μέσων και του εξοπλισμού έγινε με διατεθέντες πόρους από την Γ.Γ. Πολιτικής Προστασίας, τον οικείο Δήμο, το Ίδρυμα Λάτση και δωρεές ιδιωτών. Η συντήρηση γίνεται κυρίως με πόρους των εθελοντικών μελών της ομάδας και τη συνδρομή του οικείου Δήμου.

Εκπαίδευση

Τα μέλη της ομάδας έχουν εκπαιδευτεί στα παρακάτω θέματα:

- Προστατεύω τον εαυτό μου και τους άλλους
- Πρώτες Βοήθειες
- Βασικό σχολείο διασωστών
- Δασοπυρόσβεση – Δασοπυροπροστασία
- Τηλεπικοινωνίες
- Διαχείριση κρίσεων και αντιμετώπιση καταστροφών
- Αντιμετώπιση σχολικών ατυχημάτων

Επίσης η ομάδα σε συνεργασία με την ΕΔΟΜΑΚ, προχώρησαν στην εκπαίδευση μελών πολλών εθελοντικών οργανώσεων στα παρακάτω θέματα:

- Σχέσεις & συνεργασία με την Πυροσβεστική Υπηρεσία
- Ατομικός εξοπλισμός & εξοπλισμός πεζοπόρου
- Δασικές Πυρκαγιές
- Μέσα & Τεχνικές κατάσβεσης
- Ασφάλεια στην Δασοπροστασία –Δασοπυρόσβεση
- Πρακτική εξάσκηση.



Το Σωματείο «ΕΘΕΛΟΝΤΕΣ ΠΟΛΙΤΙΚΗΣ ΠΡΟΣΤΑΣΙΑΣ ΠΑΝΟΡΑΜΑΤΟΣ» είναι Εθελοντική Μη Κυβερνητική Οργάνωση, ενταγμένη στα μητρώα της Γενικής Γραμματείας Πολιτικής Προστασίας του Υπουργείου Δημόσιας Τάξης και Προστασίας του Πολίτη με Αριθμό Μητρώου (Πρωτοδικείο Θεσσαλονίκης) 8839/18-1-2010 και Αριθμό Μητρώου Εθελοντικών Οργανώσεων Γ.Γ.Π.Π. 22/2010. Ξεκίνησε τον Ιανουάριο του 2009 με την παρακολούθηση του προγράμματος «ΠΡΟΣΤΑΤΕΥΩ ΤΟΝ ΕΑΥΤΟ ΜΟΥ ΚΑΙ ΤΟΥΣ ΑΛΛΟΥΣ» και η έδρα της βρίσκεται στο Πανόραμα Δήμου Πυλαίας-Χορτιάτη Αγ.Γεωργίου1.

Η Ομάδα δημιουργήθηκε για να προσφέρει βοήθεια στο κοινωνικό σύνολο σε περιπτώσεις εκτάκτων αναγκών, όπως σεισμών, πυρκαγιών, έντονων καιρικών φαινομένων, μαζικών καταστροφών ή ατυχημάτων. Απαρτίζεται από περίπου 40 άτομα αντίστοιχα εκπαιδευμένα.

Σκοπός του Σωματείου, όπως αναφέρεται στις καταστατικές αρχές του, "είναι γενικώς η ανάπτυξη της εθελοντικής δράσης στα πλαίσια του εθελοντισμού, ο οποίος αποτελεί μια μορφή συμμετοχής και έμπρακτης κοινωνικής αλληλεγγύης και προσφοράς από συνειδητοποιημένους πολίτες, οι οποίοι έχουν διάθεση να προσφέρουν υπηρεσίες φροντίδας προς τους συνανθρώπους τους χωρίς αμοιβή και ανταλλάγματα, χωρίς διακρίσεις και στιγματισμό και πάντα με σεβασμό στην ανθρώπινη αξιοπρέπεια. Δημιουργεί δε τις προϋποθέσεις αντιμετώπισης και διαχείρισης κάποιων καιριων κοινωνικών προβλημάτων και κρίσεων, χωρίς να υποκαθιστά το κράτος, και αποτελεί μια διαρκή διαδικασία, που ενισχύει αισθήματα αλληλεγγύα. Προωθεί την επικοινωνία και τη συνεργασία και αναπτύσσει δίκτυα κοινωνικής υποστήριξης και δράσεις πρόληψης".

Τομείς Δράσης

- Δασοπροστασία – Πυροφύλαξη
- Αντιμετώπιση Εκτάκτων Αναγκών
- Πρώτες Βοήθειες-ΚΑΡΠΑ-Απινίδωση
- Ψυχολογικές Πρώτες Βοήθειες
- Προστασία του Περιβάλλοντος
- Ραδιοεπικοινωνίες
- Ενημέρωση Κοινού
- Προώθηση του Εθελοντισμού

Στοιχεία Επικοινωνίας

ΕΘΕΛΟΝΤΕΣ ΠΟΛΙΤΙΚΗΣ ΠΡΟΣΤΑΣΙΑΣ ΠΑΝΟΡΑΜΑΤΟΣ

Αγίου Γεωργίου 1, Τ.Κ. 552 36, Πανόραμα, Θεσσαλονίκη

Τηλ/ φαξ: 2310344300, Κιν.: 6934393036

e-mail: volcivpro@yahoo.gr

www.facebook.com/ethelontes

http://www.pilea-hortiatis.gr/web/guest/vols/politikiprostasiapan



Η ΕΠΙΛΕΚΤΗ ΟΜΑΔΑ ΔΙΑΣΩΣΗΣ (ΕΠΟΜΕΕΑ) με έδρα Πυλαία - Χορτιάτη είναι μια εθελοντική οργάνωση μη κερδοσκοπικού χαρακτήρα που έχει ως κύριο σκοπό την ανιδιοτελή προσφορά και βοήθεια προς τον συνάνθρωπο και γενικότερα την προστασία της ζωής, της υγείας και περιουσίας των πολιτών και της φύσης, τη διοργάνωση αθλοπαιδιών και πολιτιστικών δραστηριοτήτων καθώς επίσης σεμιναρίων και εκπαιδεύσεων για την αντιμετώπιση εκτάκτων αναγκών. Είναι επίσημα αναγνωρισμένη και ενταγμένη στο μητρώο εθελοντικών οργανώσεων (ΑΕ319Σ/2014-ΑΜ4/18) της ΓΓΠΠ (Γενική Γραμματεία Πολιτικής Προστασίας) που ανήκει στο Υπουργείο Εσωτερικών!

Επίλεκτη Ομάδα Διάσωσης !! Μια ομάδα που στελεχώνεται από παλιούς, έμπειρους και πιστοποιημένους εθελοντές με **35 χρόνια πείρα** στην έρευνα στην διάσωση στην πρόληψη και στην καταστολή, από τον σεισμό της Θεσσαλονίκης το 1978!!

Πιστοποιημένοι και εκπαιδευμένοι στο εξωτερικό και στην Ελλάδα από δημόσιους φορείς όπως το ΕΚΑΒ και Πυροσβεστική υπηρεσία!

Αυτοί είναι και λόγοι για τους οποίους τα σώματα ασφαλείας (Λιμενικό σώμα, Ελληνική αστυνομία, Π.Υ, ΕΜΑΚ) μας εμπιστεύονται σε κάθε έρευνα και διάσωση ή μαζική καταστροφή όπως επίσης και η Περιφέρεια Κ. Μακεδονίας, η Ένωση Περιφερειών Ελλάδας, οι Δήμοι καθώς και άλλοι κρατικοί φορείς που μας συμπεριλαμβάνουν στις συνεδρίες των Σ.Τ.Ο. και Σ.Ν.Ο. και Σ.Ο.Π.Π.

Από στελέχη της ομάδας μας και **πιστοποιημένους εκπαιδευτές** γίνονται **ΔΩΡΕΑΝ** μαθήματα για **ΟΛΟΥΣ** στην αίθουσα Πολιτιστικού κέντρου Πυλαίας σε :

- 1) Πρώτες βοήθειες
- 2) Ορεινή διάσωση
- 3) Μαζικές καταστροφές
- 4) Επικοινωνίες
- 5) Ναυαγοσωστική - Διάσωση υγρού στοιχείου

- 6) Κοινωνικής - Διοικητικής μέριμνας
- 7) Ανθρωπιστικές αποστολές

ΕΞΟΠΛΙΣΜΟΣ – ΜΕΣΑ – ΥΠΟΔΟΜΗ

- 1) Έξι (6) οχήματα τύπου jeep 4x4.
 - α. Hummer το οποίο φοράει βραδύκαυστα ειδικά ελαστικά
 - β. Mercedes G
 - γ. Ssangyong musso – Mercedes
 - δ. Τρία (3) 4X4 Suzuki vitara.
 - Τα παραπάνω οχήματα χρησιμοποιούνται για έρευνα αγνοουμένων, πυρασφάλεια, μεταφορά προσωπικού και εξοπλισμού και διαθέτουν ηλεκτροκίνητους “εργάτες” και κοτσαδόρους.
- 2) Πέντε (5) τετρακίνητα ATV Off road (All Terrain Vehicle) εξοπλισμένα με ηλεκτροκίνητους “εργάτες” και κοτσαδόρους, φάρους και πυροσβεστήρες ως συνοδεία πεζοπόρου τμήματος για άμεση μετάβαση στο χώρο της επιχείρησης ή απεγκλωβισμού αυτών σε περίπτωση ανάγκης. Επίσης φέρουν σχάρες μπροσπίσω για την μεταφορά αλατιού door2door σε περίπτωση χιονόπτωσης και παγετού!
- 3) Ένα (1) τετρακίνητο ερπυστριοφόρο ATV Off road (All Terrain Vehicle) για επέμβαση έρευνας & απεγκλωβισμών απο σημεία που αδυνατεί να προσεγγίσει άλλο όχημα.
- 4) Ένα (1) ειδικό όχημα χιονιού snowmobil.
- 5) Δέκα (10) επιπότους, κράνη, σκαπανείς, τσεκούρια και αντιπυρικές κουβέρτες.
- 6) Τρία (3) ηλεκτρικά αλυσοπρίονα συνοδευόμενα από γεννήτριες και δύο (2) βενζινοκίνητα αυτόνομα και ένα (1) μπαταρίας για την περίπτωση δημιουργίας αντιπυρικής.
- 7) Ένα (1) τετρακίνητο ATV Off road 800cc (All Terrain Vehicle) με τρέιλορ πυρόσβεσης το οποίο περιλαμβάνει δεξαμενή ενός τόνου και αντλία υψηλής πίεσης με δύο σωλήνες 20m/1,5” και 62m μανομετρικό. Δέχεται πλήρωση δεξαμενής σε σωλήνα 2,0” με μοτέρ τετράτροχο 6,5Hp και 34,5 κυβικά νερού/ώρα.
- 8) Οχήματα (αυτοκίνητα & δίκυκλα) εξοπλισμένα με φάρους και ασυρμάτους mobile για την ρύθμιση και διακοπή της κυκλοφορίας σε έκτακτη ανάγκη.
- 9) Φουσκωτό διασωστικό σκάφος MARCO 9.60m, μηχανές 2 x 250Hp (Mercury), Radar 9-18 μιλίων, GPS, Βυθόμετρο 1000m και 90ο πλώρη για διάσωση σε θάλασσα με ανέμους 10 μποφόρ.
- 10) Φουσκωτό καταδρομικό σκάφος ZODIAC 5.40m (χωρίς καρίνα) ειδικό για έρευνα και διάσωση σε λίμνες, ποτάμια, θάλασσα με κύρια μηχανή 40Hp (Mercury) και βοηθητική 15Hp (Mercury)
- 11) Τέσσερις (4) σωσίβιες σχεδίες με δυνατότητα άνωσης 8 ατόμων.
- 12) Τρία (3) JET SKI.
 - Δύο (2) Yamaha waverunner) 180Hp
 - Ένα (1) SEADOO 260hp
- 13) DELPHIN MOTOR για βοήθεια στην έρευνα των δυτών.
- 14) Κινητό κέντρο επικοινωνιών με αναμεταδότη V-U, Φορητούς και σταθερούς ασυρμάτους V-U για την επικοινωνία των μελών μας ως προς την ενημέρωση της εξέλιξης της επιχείρησης.

- 15) Δύο (2) υδραυλικά ΣΕΤ με διαστολείς και κόφτες της Weber Rescue σε αυτοδύναμο τρέιλερ με γεννήτρια 8 kVA και προβολείς φωτισμού LED. Από τα καλύτερα και πιο δοκιμασμένα υδραυλικά και ανθεκτικά εργαλεία σε βαρέα και μεσαία χρήση από πολλές πυροσβεστικές υπηρεσίες ανά το κόσμο. Ιδανικά για απεγκλωβισμούς σε τροχαία ατυχήματα, μαζικές καταστροφές. Μια από τις καλύτερες λύσεις στην τεχνική διάσωση.
- 16) Τρέιλερ διαξονικό με γεννήτρια βαρέως και κλειστού τύπου 36 kVA.
- 17) Δύο (2) μεγάλα διατρητικά τρυπάνια.
- 18) Δύο (2) διασωστικά ποδήλατα ELEXA ειδικής κατασκευής (Rescue Bike) εξοπλισμένα με ειδικά ελαστικά run flat, φάρους και σχάρα με βαλίτσα για πυρασφάλεια και άμεση μετακίνηση.
- 19) Ένα (1) διασωστικό τρίκυκλο ποδήλατο ELEXA ειδικής κατασκευής (Rescue Bike) με μπαταζιέρα για μεταφορά πυροσβεστήρων, επινότιων, φιαλών οξυγόνου κ.α υλικών.
- 20) Ένα (1) Drone επαγ/κό με πιστοποιημένο χειριστή μέλος της ομάδας μας.
- 21) Οκτώ (8) μεγάλες ΑΝΤΛΙΕΣ με σωλήνες Φ400 και Φ600 για απομάκρυνση ομβρίων υδάτων από πλημμύρα.
- 22) Πυροσβεστήρες όλων των τύπων
- 23) Δέκα (10) ειδικά μεγάλα διασωστικά φαρμακεία πλάτης R-AID Spencer για τη μεταφορά όλου του απαραίτητου υγειονομικού εξοπλισμού σε επιχειρήσεις διάσωσης.

ΟΡΕΙΝΗ ΔΙΑΣΩΣΗ

- Συντριβή αεροσκάφους Γιάκοβλεφ ΥΑΚ-42 Πιέρια Όρη (1200m) – 1997
- Ορειβατικό ατύχημα Κόψη Μπαρμπαλά - Όλυμπος 1999
- Απεγκλωβισμός πολυτραυματία - Όλυμπος 2003
- Ορειβατικό ατύχημα Άγιο Όρος όπου βραβευτήκαμε από το Γερμανικό Προξενείο για την διάσωση Γερμανού τουρίστα
- Ορειβατικό ατύχημα - Όρος Βόρας 2524m (Καϊμάκτσαλαν) Ζευγάρι Σκοπιανών ορειβατών - 2018
...και πολλά άλλα ορειβατικά ατυχήματα.
- Έρευνα αγνοουμένων φυλάκων (Πάρκο κεραιών Χορτιάτη 2019)
- Έρευνα αγνοουμένου και εντοπισμός νεκρού φύλακα (Πάρκο κεραιών Χορτιάτη 2019)

ΑΤΥΧΗΜΑΤΑ ΕΡΕΥΝΕΣ ΑΓΝΟΟΥΜΕΝΩΝ

- Εκτροχιασμός του τρένου στο Άδεντρο όπου καταφθάσαμε πρώτοι απεγκλωβίζοντας τους επιβάτες του - 2017
Έχουμε συμμετάσχει σε συνεργασία με την Ελληνική Αστυνομία σε πολλές έρευνες αγνοουμένων όπως:
 - του μικρού Αλεξ Μεσχισβίλι από την Βέροια 2006
 - την απαγωγή του Προέδρου της Alumil κ.Γεώργιου Μυλωνά 2008
 - του καθηγητή Κωνσταντίνου Βαβούρη που είχε εξαφανιστεί από την περιοχή της Χαριλάου 2017

ΜΑΖΙΚΕΣ ΚΑΤΑΣΤΡΟΦΕΣ

- Σεισμός Θεσσαλονίκης 1978
- Σεισμός στο Αίγιο το 1995 όπου παίξαμε πρωταγωνιστικό ρόλο στον απεγκλωβισμό του μικρού Ανδρέα.
- Μεγάλη πυρκαγιά Σείχ Σου - Θεσσαλονίκη 1997
- Σεισμός της Αθήνας 1999 στην Rikomex όπου μεταξύ άλλων απεγκλωβίσαμε και την Εύη (σύζυγο του δημοσιογράφου) μετά από διάτρηση 5 ορόφων για 18 ώρες
- Σεισμός στην Τουρκία 1999
- Στο τσουνάμι της Ινδονησίας 2005
- Σεισμός στον Λίβανο 2006
- Μεγάλη πυρκαγιά Πελοποννήσου 2007 όπου στον νομό Ηλείας 2 εβδομάδες βοηθήσαμε στην πυρόσβεση, στον απεγκλωβισμό και μοιράζοντας 10.000 φιάλες πόσιμου νερού
- Σεισμός στη Λακουϊλα στην Ιταλία 2009
- Πυρκαγιές στην Αττική 2009
- Σεισμός στην Αϊτή 2010 όπου βγάλαμε έναν επιζώντα από τα ερείπια ξενοδοχείου και μας συνεχάρη και ο τ.Πρόεδρος της Αμερικής Bill Clinton
- Σεισμός στην Αργεντινή 2011
- Πλημμύρες Σερβίας 2014
- Πλημμύρες Χαλκιδικής 2017
- Πλημμύρες Μάνδρα Αττικής 2017
- Πυρκαγιά στην Κασσάνδρα Χαλκιδικής 2017
- Εκκένωση οικισμών στο Αμύνταιο 2017 (κατολίσθηση 80 εκατ. κυβικών χώματος)
 - **Εδώ και πολλά χρόνια είμαστε σοβαρό στήριγμα της Π.Υ. και κομμάτι της πυρασφάλειας του περαστικού δάσους του Σείχ-σου, του μοναδικού πνεύμονα οξυγόνου της Θεσσαλονίκης**

ΥΓΡΟ ΣΤΟΙΧΕΙΟ

- Ναυάγιο του Φ/Γ «Δύστος» 1996
- Ναυάγιο του «Εξπρές Σάμινα» 2000
- Πτώση Σινούκ - Άγιο όρος 2004
- Ατύχημα στον Λούσιο ποταμό 2007
- Έρευνα αγνοουμένων κυνηγών στη λίμνη Αμυνταίου
- Έρευνα αγνοουμένων ψαράδων στη λίμνη Βεγορίτιδας
- Διάσωση 5.632 καταγεγραμμένων ναυαγών προσφύγων - λαθρομεταναστών στην Σκάλα Συκαμινιάς στην νήσο Λέσβο 2016-2017
- Έρευνα του αγνοούμενου ψαρά στην λίμνη Βόλβη 2017
- Έρευνα του αγνοούμενου ψαρά στο Αγγελοχώρι 2017
- Έρευνα για τον εντοπισμό των αγνοούμενων ψαράδων στην λίμνη Βόλβη 2018
- Έρευνα και εντοπισμός νεκρών γυναικών στη Χανιώτη Χαλκιδικής 2018
 - **Είμαστε υπεύθυνοι θαλάσσιας έρευνας και διάσωσης για το κομμάτι από Χαλκιδική έως βόρειες Σποράδες και έως Λήμνο με ένα πολύ αξιόλογο τμήμα υγρού στοιχείου αλλά και πρώτων βοηθειών.**

ΚΑΛΥΨΕΙΣ ΠΡΩΤΩΝ ΒΟΗΘΕΙΩΝ

- Παροχή πρώτων βοηθειών κατά την διάρκεια όλων των αποστολών.

- Υγειονομική κάλυψη σε πολλές πολιτιστικές και αθλητικές δραστηριότητες αλλά και σε μεγάλους μαραθώνιους όπως ο διεθνής μαραθώνιος «ΜΕΓΑΣ ΑΛΕΞΑΝΔΡΟΣ» όπου και βραβευτήκαμε για τις άριστες υπηρεσίες μας.
- Μεγάλες ΠΑΕ όπως παλαιότερα η ΠΑΕ ΑΡΗΣ και τώρα η ΠΑΕ ΠΑΟΚ μας εμπιστεύονται εδώ και χρόνια την υγειονομική κάλυψη των παικτών και των οπαδών όλων των Ελληνικών και Ευρωπαϊκών αγώνων.

ΑΝΘΡΩΠΙΣΤΙΚΕΣ ΑΠΟΣΤΟΛΕΣ

- Βομβαρδισμός Γιουγκοσλαβίας 1999
- Βομβαρδισμός Γάζας 2008. Καταφέραμε κάτω από πολύ δύσκολες συνθήκες και μεταφέραμε 80 τόνους ανθρωπιστική βοήθεια με φάρμακα.
- Το 2017 σε συνεργασία με εθελοντές από την Γερμανία φέραμε δύο φορτηγά (MERCEDES SPRINTER) γεμάτα με φάρμακα και φαρμακευτικό υλικό για άρρωστα παιδιά και ευπαθείς ομάδες.
- Την περίοδο 2016-2017 με την συνεργασία φίλων γιατρών και εθελοντών από την Αμερική φέραμε 5 κοντέινερ με 120 τόνους τρόφιμα, ρούχα, παιχνίδια και φάρμακα όπου μοιράσαμε σε κοινότητες, εκκλησίες, camp προσφύγων, παιδιά, οικογένειες και ευπαθείς ομάδες σε όλη την Ελλάδα!
 - Χαμόγελο του παιδιού
 - Παιδικό χωριό SOS
 - Φροντίδα για το παιδί
 - Άγιος Στυλιανός κ.α

Στοιχεία Επικοινωνίας

ΕΠΟΜΕΑ Πυλαίας Χορτιάτη

Επίλεκτη Ομάδα Ειδικών Αποστολών

Διστόμου 7, Τ.Κ. 54453, Θεσσαλονίκη

E-mail: eepomea@gmail.com

Τηλ: 2310 913693 | Fax: 2310 903915

Site: www.epomeaph.gr

ΠΑΡΑΡΤΗΜΑ Κ

ΔΗΜΟΣ ΠΥΛΑΙΑΣ – ΧΟΡΤΙΑΤΗ

ΧΡΗΣΙΜΑ ΤΗΛΕΦΩΝΑ

Ενημέρωση: 2019

ΑΜΕΣΗ ΕΠΕΜΒΑΣΗ ΑΣΤΥΝΟΜΙΑΣ	100
ΑΣΤΥΝΟΜΙΚΑ ΤΜΗΜΑΤΑ	
Πανοράματος	2310023854
Πυλαίας	2310351050
Νεάπολης	2310615017
ΠΥΡΟΣΒΕΣΤΙΚΗ ΥΠΗΡΕΣΙΑ	199
ΔΑΣΑΡΧΕΙΟ	2310545585
ΚΕΝΤΡΟ ΑΜΕΣΗΣ ΒΟΗΘΕΙΑΣ	166
ΕΦΗΜΕΡΕΥΟΝΤΑ ΝΟΣΟΚΟΜΕΙΑ-ΦΑΡΜΑΚΕΙΑ-ΙΑΤΡΟΙ	14944
ΝΟΣΟΚΟΜΕΙΟ ΠΑΠΑΝΙΚΟΛΑΟΥ	2313307000
ΙΔΙΩΤΙΚΕΣ ΚΛΙΝΙΚΕΣ ΔΗΜΟΥ	
Άγιος Λουκάς	2310380000
Γένεσις	2310984000
Ιατρικό Διαβαλκανικό Θεσσαλονίκης	2310400000
Πρότυπο Νεφρολογικό Κέντρο Θεσσαλονίκης	2310383100
ΔΗΜΟΣ ΠΥΛΑΙΑΣ - ΧΟΡΤΙΑΤΗ	
Τηλεφωνικό κέντρο Πανοράματος	2313301000
Τηλεφωνικό κέντρο Πυλαίας	2313302600
Τηλεφωνικό κέντρο Χορτιάτη (Ασβεστοχώρι)	2313302000

ΓΡΑΜΜΗ ΤΟΥ ΠΟΛΙΤΗ	15195
ΕΥΑΘ	2310966688
ΔΕΥΑΧ	2310359775
ΚΕΝΤΡΑ ΕΞΥΠΗΡΕΤΗΣΗΣ ΠΟΛΙΤΩΝ (ΚΕΠ)	1500
ΚΕΠ Δημ. Ενότητας Πανοράματος	2313306800
ΚΕΠ Δημ. Ενότητας Πυλαίας	2313308000
ΚΕΠ Δημ. Ενότητας Χορτιάτη (Ασβεστοχώρι)	2313338000
ΕΛΤΑ	
Πανόραμα	2310342420
Πυλαία	2310302926
Ασβεστοχώρι	2310357127
Χορτιάτης	2310349218
ΑΝΤΑΠΟΚΡΙΤΗΣ του Ο.Γ.Α.	
Πανόραμα	2313301039
Πυλαία	2313302652
Χορτιάτης	2313302021

ΚΑΤΑΛΟΓΟΣ ΥΠΗΡΕΣΙΩΝ Ν.Π.Δ.Δ. ΚΑΙ Ν.Π.Ι.Δ. Δ. ΠΥΛΑΙΑΣ - ΧΟΡΤΙΑΤΗ

Ενημέρωση: 13/2/2019

Κέντρο Κοινωνικής Προστασίας, Αλληλεγγύης & Παιδείας (ΝΠΔΔ)			
Πρόεδρος	Δωρής Σωκράτης	23133010 65	proedros.kekrap@pilea-hortiatis.gr
Αντιπρόεδρος	Λυρούδης Ηλίας	23133026 03	
Γρ. Προέδρου & ΔΣ	Μιχαηλίδου Άννα	23133220 17	a.michailidou@pilea-hortiatis.gr
Γραμ./Γρ. Προμηθειών	Φουντόπουλος Κοσμάς	23133010 97	
Γρ. Προγρ/σμού	Ταργουτζίδης Λαυρέντης	23133010 63	
Γρ. Προσωπικού	Γαλλιλαίος Θανάσης	23133010 58	a.galilaios@pilea-hortiatis.gr
	ΦΑΞ	23103467 60	

Δ.Ε. ΠΑΝΟΡΑΜΑΤΟΣ		
ΚΑΠΗ Πανοράματος		
Υπεύθυνη	Κοκκίνου Μαρία	23103443 00

Βοήθεια στο Σπίτι	Κασαπίδου Ελένη/Καρανάτσιου Μαρία	23103436 62	
Αίθουσα ΚΑΠΗ		23103449 10	
Διαδημοτικό Κέντρο Υγείας/ΚΕΠ Υγείας			
Ιατρείο	Καρανικόλα Ειρήνη/ Δελή Χριστίνα	23103310 93	kep.ygeias@pilea-hortiatis.gr
Παιδικός Βρεφονηπιακός Σταθμός Πανοράματος			
Υπεύθυνη	Καπαλτσίδου Δανάη	23103423 33	
	ΦΑΞ	23103423 33	

Δ.Ε. ΠΥΛΑΙΑΣ

ΚΑΠΗ Πυλαίας			
Οικογ.Βοηθός	Κακαλιάντη Γεωργία	23133027 51	
Ιατρείο	Βελκούδη Αικατερίνη	23133026 68	
Φυσιοθεραπευτήριο	Λάβαρη Μαρίνα	23133026 69	
	ΦΑΞ	23133026 98	
Αίθουσα ΚΑΠΗ		23103064 54	
Βεστιάριο ΚΑΠΗ		23133026 30	
Βοήθεια στο Σπίτι	Ζώτου Βάσω/Μπαλοκώστα Μάχη	23103215 46	
ΚΑΠΗ Μαλακοπής			
Ιατρείο		23109252 10	
Βοήθεια στο Σπίτι	Δασκαλοπούλου Ολυμπία/Σιδερίδου Κατερίνα	23109047 47	
Παιδικός Βρεφονηπιακός Σταθμός Πυλαίας (οδός Κύπρου & Βουλγ.)			
Υπεύθυνη	Παπαδοπούλου Μαγδαληνή	23103005 75	
Παιδικός Βρεφονηπιακός Σταθμός Πυλαίας (οδός Ηλέκτρας 2-4)			
Υπεύθυνη	Χάρου Ελευθερία	23103028 55	

Δ.Ε. ΧΟΡΤΙΑΤΗ

ΚΑΠΗ Ασβεστοχωρίου			
Κοιν. Λειτουργός	Τσαμαντάνη Μαρία	23133020 35	
Φυσιοθεραπευτήριο	Πυρίλη Καλλιόπη	23103583 58	
Νοσηλεύτριο	Τσιανόγλου Χρυσούλα	23103583 58	
Αίθουσα ΚΑΠΗ		23103583 58	
Κοινωνικές Υπηρ.		23103586 90	
Βοήθεια στο Σπίτι	Σύκου Ευαγγελία	23133020 34	
ΚΑΠΗ Χορτιάτη			
Νοσηλεύτρια	Ιγγλέση Αθηνά	23103495 08	

Αίθουσα ΚΑΠΗ		23103493 00	
Δημοτικό Ιατρείο Χορτιάτη			
Ιατροί	Ιγγλέση Αθηνά	23103497 77	
ΚΑΠΗ Φιλύρου			
Κοιν.Λειτουργός	Τσιακερίδου Αντιγόνη	23106785 46	
Αίθουσα		23106783 15	
Παιδικός Βρεφονηπιακός Σταθμός Φιλύρου			
Υπεύθυνη	Νάτη Χριστίνα	23106787 88	

Κοινωνικής Επιχείρηση Πολιτισμού, Αθλητισμού & Περιβ/ντος (ΝΠΙΔ)			
Πρόεδρος	Καρτάλης Γιάννης	23133010 99	proedros.kepap@pilea-hortiatis.gr
Αντιπρόεδρος	Ζώτου Νίκη	23133026 05	antiproedros.kepap@pilea-hortiatis.gr
Γραμματεία		23133010 99	
Ταμείο	Κοντολάζος Χάρης	23133220 18	
Λογιστήριο	Ζεϊμπέκη Αθηνά	23133010 98	
Γρ. Προσωπικού	Μαντζιάρη Χριστίνα	23133010 54	
Γρ. Προμηθειών	Κατέβας Μάκης	23133010 63	g.katevas@pilea-hortiatis.gr
	Φουντόπουλος Κοσμάς	23133010 97	k.fountopoulos@pilea-hortiatis.gr
	ΦΑΞ	23103467 60	

Δ.Ε. ΠΑΝΟΡΑΜΑΤΟΣ			
Κολυμβητήριο Πανοράματος			
Γραμ./Πληροφ.		23103403 61	
	ΦΑΞ	23103403 62	
Κλειστό Γυμναστήριο Πανοράματος			
Γραμ./Πληροφ.	Καμπουρλάζου Ολυμπία	23103451 94	o.kampourlazon@pilea-hortiatis.gr
	ΦΑΞ	23103475 77	
Πολιτιστικό Κέντρο Πανοράματος			
Γραμ./Πληροφ.	Τογκαρίδου Πόλυ	23133010 13	politistiko.panorama@pilea-hortiatis.gr
Καλλιτεχνική Σύμβ.	Κατέλη Ευαγγελία	23133010 66	e.kateli@pilea-hortiatis.gr
	ΦΑΞ	23103326 43	
Θερινός Κινηματογράφος Πανοράματος			
Πληροφορίες		23103467 20	
Δημοτική Βιβλιοθήκη Πανοράματος			
Πληροφορίες		23103321	vivliothiki.panorama@pilea-

Δ.Ε. ΠΥΛΑΙΑΣ**Πέτρινο Πολιτιστικό Πυλαίας**

Γραμ./Πληροφ.	Ευαγγέλου Κώστας	23133026 37	k.sehidou@pilea-hortiatis.gr
	ΦΑΞ	23133026 91	

Κλειστό Γυμναστήριο Πυλαίας

Γραμ./Πληροφ.	Χονδρούδης Γιώργος	23103233 28	
---------------	--------------------	----------------	--

Κλειστό Άρσης Βαρών Πυλαίας

Γραμ./Πληροφ.		23103293 53	
---------------	--	----------------	--

Γήπεδο Ποδοσφαίρου Πυλαίας (χόρτο)

Γραμ./Πληροφ.		23103293 54	
---------------	--	----------------	--

Γήπεδο Ποδοσφαίρου Πυλαίας (πλαστικό)

Γραμ./Πληροφ.		23103058 59	
---------------	--	----------------	--

Γυμναστήρια Πυλαίας (Φιλίππου 6 & Πολυτεχνείου 11Α)

Γραμ./Πληροφ.	Μπαμπαράτσα Ό./Σούμπαση Μ.	23103082 71	
---------------	----------------------------	----------------	--

Θερινός Κινηματογράφος Πυλαίας

Πληροφορίες		23133026 35	
-------------	--	----------------	--

Δημοτική Βιβλιοθήκη Πυλαίας

Πληροφορίες		23103257 34	
-------------	--	----------------	--

Δ.Ε. ΧΟΡΤΙΑΤΗ**Κλειστό Γυμναστήριο Ασβεστοχωρίου**

Γραμ./Πληροφ.		23103587 00	
---------------	--	----------------	--

Πολιτιστικό Κέντρο Φιλύρου

Γραμ./Πληροφ.		23106787 22	
---------------	--	----------------	--

Πολιτιστικό Κέντρο Χορτιάτη

Γραμ./Πληροφ.

Δημοτική Επιχείρηση Ύδρευσης Αποχέτευσης Χορτιάτη

Πρόεδρος			proedros.deyaph@pilea-hortiatis.gr
----------	--	--	------------------------------------

Γεν.Διευθυντής	Δαφέρμος Σαράντος	23103597 75	deya.hortiati@pilea-hortiatis.gr
----------------	-------------------	----------------	----------------------------------

Εξυπ.Πολίτη		23103588 92	
-------------	--	----------------	--

	ΦΑΞ	23103597 76	
--	-----	----------------	--

Σχολικές Επιτροπές

Πρόεδρος	Παρασκευάς Ηλίας	23103324 03	proedros.schools@pilea-hortiatis.gr
----------	------------------	----------------	-------------------------------------

	Σπάνδου Ζωή	23103313 11	z.spandou@pilea-hortiatis.gr
--	-------------	----------------	------------------------------

	Ζωγογιάννη Αθανασία	23103313	a.zogogianni@pilea-hortiatis.gr
--	---------------------	----------	---------------------------------

FAX Πανοράματος	17 23103324 04
-----------------	----------------------

**ΚΑΤΑΛΟΓΟΣ ΤΗΛΕΦΩΝΩΝ ΚΑΙ ΗΛΕΚ. ΔΙΕΥΘΥΝΣΕΩΝ ΥΠΗΡΕΣΙΩΝ Δ.
ΠΥΛΑΙΑΣ – ΧΟΡΤΙΑΤΗ**

Ενημέρωση: 17/5/2019

Εξυπηρέτηση του Πολίτη

Τ/Κέντρο	Δημαρχείο Πανοράματος	15195	15195.panorama@pilea- hortiatis.gr
Τ/Κέντρο	Δ.Ε. Πανοράματος	23133010 00	
Τ/Κέντρο	Δ.Ε. Πυλαίας	23133026 00	

Τ/Κέντρο	Δ.Ε. Χορτιάτη	23133020 00	
	ΦΑΞ	23103402 15	
Γραφείο Πρωτοκόλλου			
Κεντρικό	Δημαρχείο Πανοράματος	23133010 34	protokollo@pilea-hortiatis.gr
Δήμαρχος Πυλαίας-Χορτιάτη			
	Καϊτεζίδης Ιγνάτιος	23133010 05	dimarhos.panorama@pilea-hortiatis.gr
Αντιδήμαρχος Διοικητικών & Οικονομικών Υπηρεσιών			
	Παρισόπουλος Γιώργος	23133010 06	antidimarhos.doy@pilea-hortiatis.gr
Γραμματεία	Βασιλείου Κατερίνα	23133220 05	k.vasileiou@pilea-hortiatis.gr
	ΦΑΞ	23103451 91	
Αντιδήμαρχος Τεχνικών Υπηρεσιών & Πολεοδομίας			
Γρ.Τεχνικών Υπηρ.	Μπουλομήτης Νικόλαος	23133027 01	antidimarhos.typ@pilea-hortiatis.gr
Γρ.Πολεοδομίας	Μπουλομήτης Νικόλαος	23133027 53	antidimarhos.typ@pilea-hortiatis.gr
Γραμματεία	Αρακά Λίνα	23133027 08	l.araka@pilea-hortiatis.gr
	ΦΑΞ	23103341 91	
Αντιδήμαρχος Καθαριότητας, Περιβάλλοντος & Ανακύκλωσης			
Δ.Ε. Πανορ.-Πυλαίας	Μπαμπαράτσας Γιώργος	23133026 04	antidimarhos.kpa.pp@pilea-hortiatis.gr
Γραμματεία	Τσιρίδου Γεωργία	23133026 60	g.tsiridou@pilea-hortiatis.gr
	ΦΑΞ	23103347 88	
Αντιδήμαρχος Καθαριότητας, Περιβάλλοντος & Ανακύκλωσης			
Δ.Ε. Χορτιάτη	Ντίτσιος Ιωάννης	23133020 02	antidimarhos.kpa.hor@pilea-hortiatis.gr
Γραμματεία	Κοτσάμπα Σοφία	23133020 01	s.kotsaba@pilea-hortiatis.gr
	ΦΑΞ	23103571 50	
Αντιδήμαρχος Πολιτισμού, Αθλητισμού & Νεολαίας			
	Σαουρίδου Σοφία	23133010 67	antidimarhos.pan@pilea-hortiatis.gr
	ΦΑΞ	23103326 43	

Αντιδήμαρχος Απασχόλ., Κοιν.Προστασίας, Υγείας & Παιδείας			
	Γιαννούδη Ελένη	23133026 70	antidimarhos.akyp@pilea-hortiatis.gr
Γραμματεία	Κουραμάνη Σταυρούλα	23133026 74	
	ΦΑΞ	23133026 93	

Δημοτικό Συμβούλιο			
Πρόεδρος	Γεράνης Μιχάλης	23133010 31	proedros.ds@pilea-hortiatis.gr
	ΦΑΞ	23103403 22	
Συμβούλιο Δ.Κ. Πανοράματος			topiko.panorama@pilea-hortiatis.gr
Πρόεδρος	Γραμματικόπουλος Νικόλαος	23133010 39	proedros.panorama@pilea-hortiatis.gr
Συμβούλιο Δ.Κ. Πυλαίας			topiko.pilea@pilea-hortiatis.gr
Πρόεδρος	Τουφέγγης Δανιήλ	23133026 52	proedros.pilea@pilea-hortiatis.gr
Συμβούλιο Δ.Κ. Ασβεστοχωρίου			topiko.asvestohori@pilea-hortiatis.gr
Πρόεδρος	Τάνης Σίμος	23133020 20	proedros.asvestohori@pilea-hortiatis.gr
Συμβούλιο Δ.Κ. Χορτιάτη			topiko.hortiatis@pilea-hortiatis.gr
Πρόεδρος	Μενεξές Γιώργος	23103495 08	proedros.hortiatis@pilea-hortiatis.gr
Συμβούλιο Δ.Κ. Φιλύρου			topiko.filyro@pilea-hortiatis.gr
Πρόεδρος	Παυλίδου Θάλεια	23106724 07	proedros.filyro@pilea-hortiatis.gr
Συμβούλιο Τ.Κ. Εξοχής			topiko.exohi@pilea-hortiatis.gr
Πρόεδρος	Νικόλτσιος Αθανάσιος	23103571 86	proedros.exohi@pilea-hortiatis.gr

Γραφείο Δημάρχου			
Προϊστάμενος Γραφ.	Χρυσοπούλου Ρένα	23133010 09	dimarhos.panorama@pilea-hortiatis.gr
Δ.Ε. Πανοράματος	ΦΑΞ	23103459 81	
Δ.Ε. Πυλαίας	Χρυσοπούλου Ρένα	23133026 01	
Δ.Ε. Πυλαίας	ΦΑΞ	23133026 50	
Δ.Ε. Χορτιάτη	Χρυσοπούλου Ρένα	23133020 05	
Δ.Ε. Χορτιάτη	ΦΑΞ	23103571 50	
Γραμματεία	Τζιμενάκης Στράτος	23133010 52	s.tzimenakis@pilea-hortiatis.gr
Γραμματεία	Ιακωβίδου Νίκη	23133010 38	n.iakovidou@pilea-hortiatis.gr
Γραμματεία	Αλεξιάδου Σοφία	23133010 05	s.alexiadou@pilea-hortiatis.gr
Γραμ. Δ.Ε. Πυλαίας	Παπαζογλου Φωτεινή	23133026 02	f.papazoglou@pilea-hortiatis.gr

Γραφείο Επικοινωνίας και Δημ.Σχέσεων		press.panorama@pilea-hortiatis.gr	
---	--	-----------------------------------	--

	Καραμπάση Ανθή	23133220 30	a.karampasi@pilea-hortiatis.gr
	Καρακίτσιου Χριστίνα	23133220 40	c.karakitsiou@pilea-hortiatis.gr
	Χανός Παναγιώτης	23133220 50	p.chanos@pilea-hortiatis.gr
	Παπακων/νου Έμμου	23133220 80	e.papakonstantinou@pilea-hortiatis.gr
	Οικονόμου Νίκος	23133220 60	
	ΦΑΞ	23103326 45	

Γραφείο Ειδικών Συμβούλων

Ειδ.Σύμβουλος	Τσιμισκή Όλγα	23133010 44	t.konstantinidou@pilea-hortiatis.gr
Ειδ.Σύμβουλος	Ταχμετζίδης Γιώργος	23133220 70	g.tachmetzidis@pilea-hortiatis.gr
Ειδ.Σύμβουλος	Ζουρδούμης Πέτρος	23133010 44	p.zourdoumis@pilea-hortiatis.gr
Ειδ.Σύμβουλος	Τσίγκρος Γιώργος	23133220 04	g.tsigros@pilea-hortiatis.gr

Γραφείο Γενικού Γραμματέα

Γενικός Γραμματέας	Τολίδης Γιάννης	23133010 16	g.grammateas@pilea-hortiatis.gr
Γραμματεία	Καντούνη Μαρία	23133010 16	m.kantouni@pilea-hortiatis.gr
	Παπαδοπούλου-Καρυπίδου Σοφία	23133010 55	s.karipidou@pilea-hortiatis.gr
	ΦΑΞ	23103403 24	

Γραφείο Καθημερινότητας του Πολίτη

Υπεύθ. Γραφείου	Μανωλοπούλου Άννα	23133010 01	a.manolopoulou@pilea-hortiatis.gr
	Νικολαΐδης Θεόκλητος	23133010 02	t.nikolaidis@pilea-hortiatis.gr
	Ταγταλιανίδης Παντελής	23133010 15	p.tagtalianidis@pilea-hortiatis.gr
	Ευθυμιάδου Γεωργία	23133220 90	
		23133220 16	
	ΦΑΞ	23103402 15	

Τμήμα Διοικητικής Βοήθειας

Προϊστ. Τμήματος	Μουστάκα Αναστασία	23133010 22	a.moustaka@pilea-hortiatis.gr
------------------	--------------------	----------------	-------------------------------

Τμήμα Δημοτικής Αστυνομίας

			dimotiki.astynomia@pilea-hortiatis.gr
Προϊστ. Δ/σης	Δημητριάδου Στέλλα	23133010 53	s.dimitriadou@pilea-hortiatis.gr
Γραμματεία	Χριστάκη Παναγιώτα	23133220 01	p.christaki@pilea-hortiatis.gr

Δημ. Αστυνόμος	Τσιντζιλώνης Τάσος	23133220 02	t.tsintzilonis@pilea-hortiatis.gr
Δημ. Αστυνόμος	Μανταμαδιώτης Αθανάσιος	23133220 02	s.dimitriadou@pilea-hortiatis.gr
Τμήμα Κοιμητηρίων			
Προϊστ. Τμήματος	Σαμαρά Δέσποινα	23133010 53	d.samara@pilea-hortiatis.gr
	Μαυρουδή Μαρία Νεκταρία	23133010 72	m.mavroudi@pilea-hortiatis.gr
	Μιχαηλίδης Δαμιανός	23133010 73	d.michailidis@pilea-hortiatis.gr
Δ/ση Νομικής Υπηρεσίας			
Δικηγόρος	Παπαδόπουλος Κωνσταντίνος	23133026 64	k.papadopoulos@pilea-hortiatis.gr
Γραμματεία	Ταουσιάνης Νίκος	23133026 65	n.taousianis@pilea-hortiatis.gr
Γραμματεία	Κάλτσιου Αργυρώ	23133026 66	a.kaltsiou@pilea-hortiatis.gr
Δικηγόρος	Παπαναστασίου Αθανάσιος	23133026 30	a.papanastasiou@pilea-hortiatis.gr
Δικηγόρος	Κόζη Ελένη	23133026 30	e.kozi@pilea-hortiatis.gr
	ΦΑΞ	23133026 65	
Δ/ση Πληροφορικής και Αναπτυξιακών Προγραμμάτων			
Προϊστ. Δ/σης	Κοτσάνης Στέργιος	23133010 30	s.kotsanis@pilea-hortiatis.gr
	ΦΑΞ	23103007 82	@pilea-hortiatis.gr
Τμήμα Τεχνολογιών Πληροφορικής και Επικοινωνιών (ΤΠΕ)			
Προϊστ. Τμήματος	Κοτσάνης Στέργιος	23133010 60	s.kotsanis@pilea-hortiatis.gr
	Γκαϊταντζής Συνοδινός	23133010 94	synodinos@pilea-hortiatis.gr
	Τεχνική Υποστήριξη	23133010 93	
	Τεχνική Υποστήριξη	23133010 95	
	SERVER ROOM	23133010 96	
Τμήμα Αναπτυξιακού Σχεδιασμού και Προγραμμάτων			
Προϊστ. Τμήματος	Ανανίκα Αλεξάνδρα	23133010 90	a.ananika@pilea-hortiatis.gr
	Μερλιαούντα Μάχη	23133010 91	m.merliaounta@pilea-hortiatis.gr
Δ/ση Κοινωνικής Προστασίας και Παιδείας			
Προϊστ. Δ/σης			
Τμήμα Κοινωνικής Προστασίας			
Προϊστ. Τμήματος	Παπαδοπούλου Νία	23109496 20	n.papadopoulou@pilea-hortiatis.gr
Κοιν. Λειτουργός	Μονοκρούσου Μαριάννα	23109496 26	@pilea-hortiatis.gr
Κέντρο Κοινότητας	Βούσκα Ξένια	23109092	x.vouska@pilea-hortiatis.gr

		16	
Κέντρο Κοινότητας	Τσάκου Κωνσταντίνα	23109092 16	k.tsakou@pilea-hortiatis.gr
Κέντρο Κοινότητας	Σπαθάρα Ζωή-Εμμανουέλα	23109092 16	z.spathara@pilea-hortiatis.gr
Κοιν. Παντοπωλείο	Ζυμπερδίκια Βίκυ	23109486 39	v.zimperdika@pilea-hortiatis.gr
Κοιν. Παντοπωλείο	Κεχαγιά Πουλχερία	23109216 45	p.kehagia@pilea-hortiatis.gr
Κοιν. Παντοπωλείο	ΦΑΞ	23109216 45	
ΚΕΠ Υγείας	Καρανικόλα Ειρήνη	23103310 93	e.karanikola@pilea-hortiatis.gr
Γρ. Αντιδημαρχίας	Χατζούδα Αναστασία	23133026 77	a.chatzouda@pilea-hortiatis.gr
Γρ. Αντιδημαρχίας	Κουραμάνη Σταυρούλα	23136746 74	
Γρ. Απασχόλησης	Μουστάκα Αναστασία	23133010 22	a.moustaka@pilea-hortiatis.gr
Τμήμα Παιδείας, Δια Βίου Μάθησης και Βιβλιοθηκών			
Προϊστ. Τμήματος	Ευστρατίου Τέτη	23103313 03	t.efstratiou@pilea-hortiatis.gr
	Ζωγογιάννη Αθανασία	23103313 17	a.zogogianni@pilea-hortiatis.gr
	Σπάνδου Ζωή	23103313 11	z.spandou@pilea-hortiatis.gr
	ΦΑΞ	23103324 04	
Βιβλιοθήκη Πανορ.	Τζακόγιας Ιορδάνης	23103321 41	vivliothiki.panorama@pilea-hortiatis.gr
Βιβλιοθήκη Πυλαίας		23103257 34	vivliothiki.pilea@pilea-hortiatis.gr
Μουσείο Παιχνιδιού		23103116 71	toy.museum@pilea-hortiatis.gr
Δ/ση Πολιτισμού και Αθλητισμού			
Προϊστ. Δ/σης			
Τμήμα Πολιτισμού και Εθελοντισμού			
Προϊστ. Τμήματος	Γεωργακάκης Θωμάς	23133010 70	t.georgakakis@pilea-hortiatis.gr
	Μούρτζιου Μαρία	23133010 62	m.mourtziou@pilea-hortiatis.gr
	Σούμπαση Μαρία	23133010 61	m.soumpasi@pilea-hortiatis.gr
	Σεχίδου Κυριακή	23133026 37	k.sehidou@pilea-hortiatis.gr
	Καζάκης Ηρακλής	23133026 58	i.kazakis@pilea-hortiatis.gr
	ΦΑΞ	23103326 43	
Πολιτιστικό Πανοραμ.	Τογκαρίδου Πόλυ	23133010 13	
Λαογραφικό Μουσ.	Καραγιαννίδης Χρήστος/Μουστακίδου Πηγή	23103430 86	laografiko.panorama@pilea-hortiatis.gr
Τμήμα Αθλητισμού και Νεολαίας			
Προϊστ. Τμήματος	Καμπουρλάζου Ολυμπία	23103082 71	o.kampourlazu@pilea-hortiatis.gr
Δ. Γυμναστ. Πυλαίας	Μπλαντή Γλυκερία	23103082 71	g.bladi@pilea-hortiatis.gr
Δ. Γυμναστ. Πυλαίας	Μπαμπαράτσα Όλγα	23103082	o.babaratsa@pilea-hortiatis.gr

		71	
Δ. Γυμναστ. Πυλαίας	Καραγιάννης Γιάννης	23103082 71	i.karagiannis@pilea-hortiatis.gr
	ΦΑΞ	23103082 71	
Δ.Α.Κ. Πανοράματος	Χοδρούδης Γιώργος	23103451 94	g.chondroudiss@pilea-hortiatis.gr
Δ.Α.Κ. Πανοράματος	ΦΑΞ	23103475 77	
Δ.Α.Κ. Πυλαίας		23103233 28	
Δ.Α.Κ. Ασβεστοχ.		23103587 00	

Δ/ση Διοικητικών Υπηρεσιών

Προϊστ. Δ/σης	Σαλαβασίλη Αναστασία	23133010 07	a.salavasili@pilea-hortiatis.gr
Αρχείο	Παπαδάμου Κωνσταντία	23133220 13	k.papadamou@pilea-hortiatis.gr
Τμήμα Μητρώων και Πρωτοκόλλου			
Δημοτολόγια	Τσαχουρίδης Κωνσταντίνος	23133010 36	k.tsahouridis@pilea-hortiatis.gr
Δημοτολόγια	Γαλάνη Στέλλα	23133010 32	s.galani@pilea-hortiatis.gr
Δημοτολόγια	Μακρυγιαννάκη Άννα	23133010 37	a.makrigiannaki@pilea-hortiatis.gr
Ληξιαρχ. Πανόραμ.	Σωτηριάδου Ανατολή	23133010 35	a.sotiriadou@pilea-hortiatis.gr
Πρωτόκολλο	Μπουζούδη Κλεονίκη	23133010 34	k.mpouzoudi@pilea-hortiatis.gr
Κλητήρας	Μητρούσης Δημήτρης	23133010 33	
Κλητήρας	Πέtkος Πασχάλης	23133010 33	
	ΦΑΞ	23103417 42	
Τμήμα Ανθρώπινου Δυναμικού			
Προϊστ. Τμήματος	Παπαπέτρου Γεωργία	23133010 45	g.papapetrou@pilea-hortiatis.gr
Προσωπικό	Γαλιλαίος Θανάσης	23133010 75	a.galilaios@pilea-hortiatis.gr
Προσωπικό	Καλλιτσουνάκη Χριστίνα	23133010 74	c.kallitsounaki@pilea-hortiatis.gr
Προσωπικό	Παλιατσώνης Κωνσταντίνος	23130107 5	k.paliatsonis@pilea-hortiatis.gr
Προσωπικό	Ξηροπούλου Ελένη	23133010 23	e.xiropoulou@pilea-hortiatis.gr
Μισθοδοσία	Κυριακίδης Γαβριήλ	23133010 59	g.kiriakidis@pilea-hortiatis.gr
Μισθοδοσία	Γαληνίτση Ελευθερία	23133010 48	e.galinitisi@pilea-hortiatis.gr
	ΦΑΞ	23103451 91	

Τμήμα Εσωτερικού Ελέγχου και Ποιότητας

Προϊστ. Τμήματος	Χνιτίδου Μαρία	23133010 17	m.chnitidou@pilea-hortiatis.gr
	Ταργουτζίδης Λαυρέντης	23133010 19	l.targoutzidhs@pilea-hortiatis.gr

Τμήμα Υποστήριξης Πολιτικών Οργάνων			
Προϊστ. Τμήματος	Γκένου Λένα	23133010 39	l.genou@pilea-hortiatis.gr
Υπ. Πολ. Οργάνων	Κίνης Αστέρης	23133010 84	a.kinis@pilea-hortiatis.gr
Υπ. Πολ. Οργάνων	Ζαχαρίδου Τασούλα	23133010 18	t.zacharidou@pilea-hortiatis.gr
Υπ. Πολ. Οργάνων	Βασιλείου Κατερίνα	23133220 05	k.vasileiou@pilea-hortiatis.gr
	ΦΑΞ	23103403 22	ipo@pilea-hortiatis.gr

Δ/ση Οικονομικών Υπηρεσιών			
Προϊστ. Δ/σης	Σίσκος Χρήστος	23133010 08	x.siskos@pilea-hortiatis.gr
Τμήμα Προϋπολογισμού, Λογιστηρίου και Αποθηκών			
Προϊστ. Τμήματος	Φυγετάκη Βάσω	23133010 50	b.figetaki @pilea-hortiatis.gr
Πρ/σμός	Ιγγλέση Μαργαρίτα	23133010 79	m.igglesi@pilea-hortiatis.gr
Λογιστήριο	Παναγιώτου Ευαγγελία	23133010 25	e.panagiotou@pilea-hortiatis.gr
Λογιστήριο	Αναστασιάδου Σουλτάνα	23133010 25	s.anastasiadou@@pilea-hortiatis.gr
Λογιστήριο	Παρμαξής Στέλιος	23133010 26	s.parmaxis@pilea-hortiatis.gr
Αποθήκη	Παρμαξής Στέλιος	23133220 12	s.parmaxis@pilea-hortiatis.gr
	ΦΑΞ	23103414 71	

Τμήμα Προμηθειών			
Προϊστ. Τμήματος	Κεφαλίδου Αγγελική	23133010 40	a.kefalidou@pilea-hortiatis.gr
	Δάλλα Ρούλα	23133010 43	a.dalla@pilea-hortiatis.gr
	Τριανταφυλλίδου Κατερίνα	23133010 46	k.triantafillidou@pilea-hortiatis.gr
	Σκαπέρδα Μαλαματή	23133010 41	m.skaperda@pilea-hortiatis.gr
	Νίτσου Αγλαΐα	23133220 11	a.nitsou@pilea-hortiatis.gr
	ΦΑΞ	23103323 61	

Τμήμα Εσόδων και Εμπορικών Δραστηριοτήτων			
Προϊστ. Τμήματος	Τσακίρης Γιώργος	23133010 80	g.tsakiris@pilea-hortiatis.gr
Έσοδα	Νικολαΐδου Βικτωρία	23133010 81	v.nikolaidou@pilea-hortiatis.gr
Έσοδα	Πουλitsίδης Ιωάννης	23133010 82	i.poulitsidis@pilea-hortiatis.gr
Έσοδα	Κουτσή Στέλλιος	23133010 83	s.koutis@pilea-hortiatis.gr
Αδ. Καταστημάτων	Μιχαηλίδης Νικόλαος	23133010 71	n.michailidis@pilea-hortiatis.gr
	ΦΑΞ	23103471 61	

Τμήμα Ταμειακής Υπηρεσίας			
Προϊστ. Τμήματος	Ζωγράφος Γιάννης	23133010	i.zografos@pilea-hortiatis.gr

		29	
Ταμειακή	Ράτσικα Ευγενία	23133010 29	e.ratsika@pilea-hortiatis.gr
Ταμειακή	Γκιβίσης Δημήτρης	23133010 28	d.givisis@pilea-hortiatis.gr
Ταμειακή	Κοτσαρίδου Έφη	23133010 27	
Ταμείας	Μιχαηλίδου Άννα	23133010 21	a.michailidou@pilea-hortiatis.gr
	ΦΑΞ	23103414 71	

Δ/ση ΚΕΠ

Προϊστ. Δ/σης	Γιαννακοπούλου Λένα	23133068 35	l.giannakopoulou@pilea-hortiatis.gr
---------------	---------------------	----------------	-------------------------------------

Τμήμα ΚΕΠ Δημοτικής Ενότητας Πανοράματος

Τ/Κέντρο	Πανοράματος	23133068 00	d.panoramatos@kep.gov.gr
----------	-------------	----------------	--------------------------

Προϊστ. Τμήματος	Κόττα Ελένη	23133068 01	e.kotta@pilea-hortiatis.gr
------------------	-------------	----------------	----------------------------

Εξυπ. Πολίτη	Κωνσταντινίδου Βαρβάρα	23133068 30	
--------------	------------------------	----------------	--

Εξυπ. Πολίτη	Χριστοφορίδου Κυριακή	23133068 31	
--------------	-----------------------	----------------	--

Εξυπ. Πολίτη	Βραδής Τάσος	23133068 31	
--------------	--------------	----------------	--

Εξυπ. Πολίτη	Μητρούση Ιφιγένεια	23133068 33	
--------------	--------------------	----------------	--

Εξυπ. Πολίτη	Μπικιτζή Στέλλα	23133068 34	
--------------	-----------------	----------------	--

	ΦΑΞ	23133068 20	
--	-----	----------------	--

Τμήμα ΚΕΠ Δημοτικής Ενότητας Πυλαίας

Τ/Κέντρο	Πυλαίας	23133080 00	d.pylaias@kep.gov.gr
----------	---------	----------------	----------------------

Προϊστ. Τμήματος	Τσαβδαρίδου Ελπίδα	23133080 01	e.tsavdaridou@pilea-hortiatis.gr
------------------	--------------------	----------------	----------------------------------

Εξυπ. Πολίτη	Ασημήνας Ευάγγελος	23133080 20	
--------------	--------------------	----------------	--

Εξυπ. Πολίτη	Γκέλη Βάσω	23133080 21	
--------------	------------	----------------	--

Εξυπ. Πολίτη	Ιωακειμίδου Αναστ. / Ιορδανίδου Ελπίδα	23133080 22	
--------------	---	----------------	--

	ΦΑΞ	23133080 27	
--	-----	----------------	--

Τμήμα ΚΕΠ Δημοτικής Ενότητας Χορτιάτη

Τ/Κέντρο	Χορτιάτη	23133380 00	d.hortiati@kep.gov.gr
----------	----------	----------------	-----------------------

Προϊστ. Τμήματος	Θεοδοσίου Αργύρης	23133380 01	a.theodosiou@pilea-hortiatis.gr
------------------	-------------------	----------------	---------------------------------

Εξυπ. Πολίτη	Προζύμη Έφη	23133380 20	
--------------	-------------	----------------	--

Εξυπ. Πολίτη	Παναγιωτίδου Γεωργία	23133380 20	
--------------	----------------------	----------------	--

Εξυπ. Πολίτη	Στόικου Μαρία	23133380 21	
--------------	---------------	----------------	--

Εξυπ. Πολίτη	Ηλιάδου Όλγα Αμαλία	23133380 22	
--------------	---------------------	----------------	--

	ΦΑΞ	23133380	
--	-----	----------	--

Δ/ση Καθαριότητας και Περιβάλλοντος			
Προϊστ. Δ/σης	Γκούλιος Χάρης	23103263 70	x.goulios@pilea-hortiatis.gr
Γραφείο Διοικητικής Υποστήριξης			
Γραμματεία	Πασιπουλαρίδης Σάκης	23103263 70	s.pasipoularidis@pilea-hortiatis.gr
	Νέο Εργοτάξιο Δήμου	23103263 70	
	Νέο Εργοτάξιο Δήμου	23103414 46	
	ΦΑΞ	23103263 60	
	Εργοτάξιο Πανοράματος	23103470 60	
Τμήμα Καθαριότητας και Ανακύκλωσης			
Προϊστ. Τμήματος	Σταμπουλής Μιχάλης	23103263 70	m.stampoulis@pilea-hortiatis.gr
Επόπτης Αποκομιδ.	Αρδαμερινός Θανάσης (Πανόραμα-Πυλαία)	23103263 70	
Επόπτης Ογκωδών	Κουλιδάκης Στέφανος (Πανόραμα-Πυλαία)	23103263 70	s.koulidakis@pilea-hortiatis.gr
Επ. Σαρώμ. & Πρασ.	Λαγουριώτης Σούλης (Πανόραμα)	23103263 70	s.lagouriotis@pilea-hortiatis.gr
Επόπτης Πρασίνου	Καπέλιος Απόστολος (Πυλαία)	23103263 70	
Επόπτης Σαρώματος	Φρεγγίδου Σοφία (Πυλαία)	23103263 70	s.freggidou@pilea-hortiatis.gr
ΔΕ Οδηγός	Γράνδης Δημήτρης	23133020 31	d.grandis@pilea-hortiatis.gr
Τμήμα Διαχείρισης Οχημάτων			
Προϊστ. Τμήματος	Παχατουρίδης Θεμιστοκλής	23103263 70	t.pahatouridis@pilea-hortiatis.gr
Μηχανολόγος	Ψυλλινάκης Γιώργος	23133026 81	g.psillinakis@pilea-hortiatis.gr
ΤΕ Πληροφορικής	Λεοντίδης Νικόλαος	23103263 70	n.leontidis@pilea-hortiatis.gr
ΤΕ Μηχανολόγος	Σαπουνάς Κωνσταντίνος	23103263 70	k.sapounas@pilea-hortiatis.gr
Τμήμα Αστικού και Περιαστικού Πρασίνου			
Προϊστ. Τμήματος	Λαβασά Σοφία	23103263 70	s.lavasa@pilea-hortiatis.gr
	Εμμανουηλίδου Μαρία	23103263 70	m.emmanouilidou@pilea-hortiatis.gr
Τμήμα Φυσικού Περιβάλλοντος και Πολιτικής Προστασίας			
Προϊστ. Τμήματος	Κωνσταντινίδου Μυρτώ	23103263 70	m.konstantinidou@pilea-hortiatis.gr
Τμήμα Συντηρήσεων Μικρής Κλίμακας και Η/Μ Εγκαταστάσεων			
Προϊστ. Τμήματος	Καλπακίδης Λεωνίδα	23103263 70	l.kalpakidis@pilea-hortiatis.gr
Ηλεκ. Πυλαίας	Κουστράβας Δημήτρης	23103263 70	d.koustravas@pilea-hortiatis.gr
Ηλεκ. Πανοράματος	Γραμματικόπουλος Κώστας	23103470 60	
ΤΕ Μηχανικών	Βασδάρης Δημήτρης	23103263	d.vasdaris@pilea-hortiatis.gr

Δ/νση Δόμησης και Πολεοδομικού Σχεδιασμού

Προϊστ. Δ/νσης	Χαραλαμπίδης Τάσος	23133026 08	a.xaralampidis@pilea-hortiatis.gr
	ΦΑΞ	23133026 97	
Γραφείο Διοικητικής Υποστήριξης			
Γραμματεία	Μουτζούρογλου Μαρία	23133026 56	m.moutzouroglou@pilea-hortiatis.gr
Γραμματεία	Γεωργιάδου Κατερίνα	23133026 84	k.georgiadou@pilea-hortiatis.gr
Πρωτόκολλο	Λαδά Θώμη	23133026 80	t.lada@pilea-hortiatis.gr
Πρωτόκολλο	Δέλιου Χρυσούλα	23133026 55	c.delliou@pilea-hortiatis.gr
	ΦΑΞ	23133026 90	
Τμήμα Έκδοσης Αδειών Δόμησης			
Προϊστ. Τμήματος	Ξανθόπουλος Δημήτρης	23133026 86	d.xanthopoulos@pilea-hortiatis.gr
Πολιτικός	Κυριαζής Στέργιος	23133026 89	s.kyriazis@pilea-hortiatis.gr
Τοπογράφος	Τζαρμάδου Αθηνά	23133026 83	a.tzarmadou@pilea-hortiatis.gr
Τμήμα Ελέγχου Κατασκευών			
Προϊστ. Τμήματος	Συντζιρμά Δέσποινα	23133026 83	d.sintzirma@pilea-hortiatis.gr
Πολιτικός	Μίμογλου Πέτρος-Θεόδωρος	23133026 87	p.mimoglou@pilea-hortiatis.gr
Αρχιτέκτων	Λαζαρίδου Σοφία	23133026 88	s.lazaridou@pilea-hortiatis.gr
Τμήμα Πολεοδ. Σχεδιασμού και Πολεοδ. Εφαρμογών			
Προϊστ. Τμήματος	Μαραγκοζίδης Ανέστης	23133026 82	a.maragozidis@pilea-hortiatis.gr
Αρχιτέκτων	Καραθάνου Δήμητρα	23133026 41	d.karathanou@pilea-hortiatis.gr
Αρχιτέκτων	Ζέρβα Μαρία	23133026 36	m.zerva@pilea-hortiatis.gr
Τοπογράφος	Αναστασιάδης Σταύρος	23133026 79	s.anastasiadis@pilea-hortiatis.gr
Τοπογράφος	Αστεριάδης Αστέρης	23133026 78	a.asteriadis@pilea-hortiatis.gr
Τοπογράφος	Τιμοθεάδης Δημήτρης	23133026 57	d.timotheadis@pilea-hortiatis.gr
Τοπογράφος ΤΕ	Ραχώνη Έλσα	23133026 85	e.rahoni@pilea-hortiatis.gr
Αρχείο Δ/νσης Δόμησης και Πολ. Σχεδιασμού			
Δελφών 37, Πυλαία	Αναστασιάδης Παναγιώτης	23160193 22	p.anastasiadis@pilea-hortiatis.gr
Δ/νση Τεχνικών Υπηρεσιών			
Προϊστ. Δ/νσης	Χαραλαμπίδης Άκης	23133027 02	i.charalampidis@pilea-hortiatis.gr
Γραμματεία Δ/νσης	Δετσιράπη Τασούλα	23133027	

		00	
	ΦΑΞ	23103341 91	
Γραφείο Διοικητικής Υποστήριξης			
Γραμματεία 2ου ορ.	Αρακά Λίνα	23133027 08	l.araka@pilea-hortiatis.gr
Γραμματεία 2ου ορ.	Δετσιράπη Τασούλα	23133027 09	
Γραμματεία 1ου ορ.		23133027 15	
Γραμματεία Ισογείου	Μποζάνη Αγγελική	23133027 12	
Αίθ. Συνεδριάσεων		23133027 10	
Τμήμα Κτηριακών και Υπαίθριων Χώρων			
Προϊστ. Τμήματος	Παπαδοπούλου Σοφία	23133027 29	s.papadopoulou@pilea-hortiatis.gr
Αρχιτέκτονας	Τερζίδου Μυρτώ	23133027 20	m.terzidou@pilea-hortiatis.gr
Αρχιτέκτονας	Πετροπούλου Λήδα	23133027 21	l.petropoulou@pilea-hortiatis.gr
Αρχιτέκτονας	Μπουναρτζόγλου Δέσποινα	23133027 22	d.mpounartzoglou@pilea-hortiatis.gr
Αρχιτέκτονας	Πολυβάκα Σοφία	23133027 23	s.polyvaka@pilea-hortiatis.gr
Αρχιτέκτονας	Θεοχάρη Χριστίνα	23133027 28	c.theochari@pilea-hortiatis.gr
Πολιτικός	Ιωαννίδης Νίκος	23133027 26	n.ioannidis@pilea-hortiatis.gr
Πολιτικός	Σαφαρίκα Βίκυ	23133027 39	v.safarika@pilea-hortiatis.gr
Πολιτικός	Ιωαννίδης Γιώργος	23103321 44	g.ioannidis@pilea-hortiatis.gr
Πολιτικός ΤΕ	Βασιλειάδου Ελπίδα	23133027 43	e.vasiliadou@pilea-hortiatis.gr
Δασολόγος	Τρέντσιου Ελένη	23133027 24	e.trentsiou@pilea-hortiatis.gr
Τμήμα Οδοποιίας και Υδραυλικών Έργων			
Προϊστ. Τμήματος	Τσομπάνη Κική	23133027 03	k.tsompani@pilea-hortiatis.gr
Πολιτικός	Σιρκελής Γιώργος	23133027 41	g.sirkelis@pilea-hortiatis.gr
Πολιτικός	Λατσινόγλου Μαρία	23133027 42	m.latsinoglou@pilea-hortiatis.gr
Πολιτικός	Γλύστρας Άγγελος	23133027 44	a.glistras@pilea-hortiatis.gr
Πολιτικός	Κιουρτζόγλου Βασίλης	23133027 45	v.kiourtoglou@pilea-hortiatis.gr
Πολιτικός	Χώρης Ζήνων	23133027 27	z.choris@pilea-hortiatis.gr
Πολιτικός	Κατσαπελίδης Δημήτρης	23133027 47	d.katsapelidis@pilea-hortiatis.gr
Πολιτικός ΤΕ	Γιαννακός Γιώργος	23133027 46	g.giannakos@pilea-hortiatis.gr
Τμήμα Συγκοινωνιών και Ηλεκτρομηχανολογικών Έργων			
Προϊστ. Τμήματος	Σάη Κική	23133027 06	k.sai@pilea-hortiatis.gr
Μηχανολόγος	Παναγιωτίδης Ζαφείρης	23133027 36	z.panagiotidis@pilea-hortiatis.gr

Μηχανολόγος	Τσολιάνου Βάσω	23133027 35	v.tsolianou@pilea-hortiatis.gr
Μηχανολόγος	Παπαγεωργίου Ιωάννα	23133027 37	i.papageorgiou@pilea-hortiatis.gr
Ηλεκτρολόγος ΤΕ	Μπουζούδης Άγγελος	23133027 34	a.mouzoudis@pilea-hortiatis.gr
Τμήμα Κτηματολογίου και Δημοτικής Περιουσίας			
Προϊστ. Τμήματος	Φωτίου Θανάσης	23133027 04	t.fotiou@pilea-hortiatis.gr
Τοπογράφος	Αρχοντάκη Μαρία	23133027 30	m.archontaki@pilea-hortiatis.gr
Τοπογράφος	Σόρμα Φωτεινή	23133027 33	f.sorma@pilea-hortiatis.gr
Χώρος Αρχείου		23133027 11	

ΑΠΟΚΕΝΤΡΩΜΕΝΕΣ ΥΠΗΡΕΣΙΕΣ με έδρα τη Δ.Ε. ΠΥΛΑΙΑΣ

Τμήμα Διοικητικών και Οικονομικών Θεμάτων

Προϊστ. Τμήματος	Παλάσκος Αντώνιος	23133026 33	a.palaskos@pilea-hortiatis.gr
Πρωτόκολλο	Κουκουρίκος Αντώνης	23133026 00	a.koukourikos@pilea-hortiatis.gr
Ληξιαρχείο	Φαγογένη Μαριάννα	23133026 53	m.fagogeni@pilea-hortiatis.gr
Ληξιαρχείο	Μπακόλα Βασιλική	23133026 26	b.mpakola@pilea-hortiatis.gr
Ληξιαρχείο	Παπά Κυριακή	23133026 27	k.papa@pilea-hortiatis.gr
Ληξιαρχείο	Ποϊράζη Ελευθερία	23133026 23	e.poirazi@pilea-hortiatis.gr
Ληξιαρχείο	Τσιλιώνη Βάσω	23133026 26	
Ληξιαρχείο	ΦΑΞ	23133026 63	
Έσοδα	Γιαννακίδου Ζωή	23133026 45	z.giannakidou@pilea-hortiatis.gr
Έσοδα	Ζιάκας Βασίλης	23133026 67	v.ziakas@pilea-hortiatis.gr
Ταμείο-Εισπράκτωρ	Ταχμετζίδης Παύλος	23133026 52	p.tachmetzidis@pilea-hortiatis.gr
Έσοδα-Ταμείο	ΦΑΞ	23133026 31	

ΑΠΟΚΕΝΤΡΩΜΕΝΕΣ ΥΠΗΡΕΣΙΕΣ με έδρα τη Δ.Ε. ΧΟΡΤΙΑΤΗ

Τμήμα Διοικητικών και Οικονομικών Θεμάτων

Προϊστ. Τμήματος	Σωτηρέλης Ανδρέας	23133020 21	a.sotirelis@pilea-hortiatis.gr
Δ.Κ. ΑΣΒΕΣΤΟΧΩΡΙΟΥ			
Τ/Κέντρο	Κοτσάμπα Σοφία	23133020 00	
Γραμματεία	Κοτσάμπα Σοφία	23133020 01	s.kotsaba@pilea-hortiatis.gr
Γραμματεία		23133020 34	
	ΦΑΞ	23103571 50	
Ληξιαρχείο	Σωτηρέλης Ανδρέας	23133020	a.sotirelis@pilea-hortiatis.gr

		21	
Ληξιαρχείο	ΦΑΞ	23103571 49	
Διοικ. Υποστήριξη	Χοροζίδη Κλεοπάτρα	23133020 25	k.xorozidi@pilea-hortiatis.gr
Έσοδα	Σίκου Μαρία	23133020 23	m.sikou@pilea-hortiatis.gr
Έσοδα	Κίτση Χριστίνα	23133020 26	c.kitsi@pilea-hortiatis.gr
Ταμείο-Εισπράκτωρ	Παπαδοπούλου Ελένη	23133020 27	e.papadopoulou@pilea-hortiatis.gr
ΔΕ Οδηγός	Γράνδης Δημήτρης	23133020 31	d.grandis@pilea-hortiatis.gr
Δ.Κ. ΧΟΡΤΙΑΤΗ			
Γραμ. / Πληροφ.	Ξανθόπουλος Χρήστος	23103495 08	topiko.hortiatis@pilea-hortiatis.gr
	ΦΑΞ	23103482 08	
Δ.Κ. ΦΙΛΥΡΟΥ			
Γραμ. / Πληροφ.	Τσίλογλου Σοφία	23106770 00	s.tsiloglou@pilea-hortiatis.gr
	ΦΑΞ	23106770 01	
Τ.Κ. ΕΞΟΧΗΣ			
Γραμ. / Πληροφ.	Σταθόπουλος Μανώλης	23103571 86	topiko.exohi@pilea-hortiatis.gr
	ΦΑΞ	23103571 86	