



ΔΗΜΟΣ
ΠΥΛΑΙΑΣ-ΧΟΡΤΙΑΤΗ

ΠΥΛΑΙΑ | ΠΑΝΟΡΑΜΑ | ΧΟΡΤΙΑΤΗΣ
ΕΕΣΧΗ | ΑΣΒΕΣΤΟΧΩΡΙ | ΦΙΛΑΥΡΟ

ΣΧΕΔΙΟ ΑΝΤΙΜΕΤΩΠΙΣΗΣ ΕΚΤΑΚΤΩΝ ΑΝΑΓΚΩΝ ΚΑΙ ΑΜΕΣΗ/ΒΡΑΧΕΙΑ ΔΙΑΧΕΙΡΙΣΗ ΤΩΝ ΣΥΝΕΠΕΙΩΝ ΑΠΟ ΕΚΔΗΛΩΣΗ ΣΕΙΣΜΩΝ ΤΟΥ ΔΗΜΟΥ ΠΥΛΑΙΑΣ - ΧΟΡΤΙΑΤΗ

ΣΥΜΦΩΝΑ ΜΕ ΤΑ ΟΡΙΖΟΜΕΝΑ ΣΤΟ
ΓΕΝΙΚΟ ΣΧΕΔΙΟ ΠΟΛΙΤΙΚΗΣ ΠΡΟΣΤΑΣΙΑΣ
ΜΕ ΤΗΝ ΚΩΔΙΚΗ ΟΝΟΜΑΣΙΑ
«ΕΓΚΕΛΑΔΟΣ»

ΠΥΛΑΙΑ 2021



Γενική Γραμματεία
Πολιτικής Προστασίας



Με το Σχέδιο Αντιμετώπισης Εκτάκτων Αναγκών και Άμεσης/Βραχείας Διαχείρισης των Συνεπειών από την Εκδήλωση Σεισμών του Δήμου Πυλαίας – Χορτιάτη επιδιώκεται η άμεση και συντονισμένη απόκριση των εμπλεκόμενων φορέων σε Τοπικό επίπεδο για την αποτελεσματική αντιμετώπιση εκτάκτων αναγκών από την εκδήλωση σεισμών και την άμεση διαχείριση των συνεπειών τους.

Στο πλαίσιο αυτό, στο παρόν σχέδιο δόθηκε η κωδική ονομασία **«ΕΓΚΕΛΑΔΟΣ»** χάριν συνομίας και διαφοροποίησής του από άλλα σχέδια. Ο Εγκέλαδος στην ελληνική μυθολογία φέρεται ως ο αρχηγός των Γιγάντων, γιος του Ταρτάρου και της Γης. Στη Γιγαντομαχία ο Εγκέλαδος ήταν αντίπαλος της θεάς Αθηνάς, η οποία τον εξουδετέρωσε ρίχνοντας πάνω του τη Σικελία. Από τότε ο Εγκέλαδος προσπαθεί να ελευθερωθεί, προκαλώντας έτσι σεισμούς και εκρήξεις του ηφαιστείου της Αίτνας.

Έγκριση και έναρξη ισχύος του παρόντος Σχεδίου

Η ισχύς του παρόντος Σχεδίου Αντιμετώπισης Εκτάκτων Αναγκών και Άμεσης/Βραχείας Διαχείρισης των Συνεπειών από την Εκδήλωση Σεισμών του Δήμου Πυλαίας – Χορτιάτη αρχίζει από την ημερομηνία έγκρισης από το Δημοτικό Συμβούλιο.

Με την έκδοση του παρόντος παλαιότερα σχέδια παύουν να ισχύουν.

ΕΓΚΡΙΝΕΤΑΙ

25/10/2021

Για το Δημοτικό Συμβούλιο Δήμου Πυλαίας Χορτιάτη

Ο ΔΗΜΑΡΧΟΣ

Ιγνάτιος Καϊτεζίδης

ΠΙΝΑΚΑΣ ΠΕΡΙΕΧΟΜΕΝΩΝ

ΈΓΚΡΙΣΗ ΚΑΙ ΕΝΑΡΞΗ ΙΣΧΥΟΣ ΤΟΥ ΠΑΡΟΝΤΟΣ ΣΧΕΔΙΟΥ	2
ΠΡΟΛΟΓΟΣ.....	7
ΓΕΝΙΚΑ ΣΤΟΙΧΕΙΑ ΤΟΥ ΔΗΜΟΥ ΠΥΛΑΙΑΣ - ΧΟΡΤΙΑΤΗ	8
<i>Φυσικοί Πόροι Δήμου Πυλαίας - Χορτιάτη.....</i>	<i>9</i>
<i>Γεωμορφολογία – Φυσική Γεωγραφία.....</i>	<i>10</i>
ΜΕΡΟΣ 1. ΕΙΣΑΓΩΓΗ.....	13
1.1 ΙΣΤΟΡΙΚΟ ΣΥΝΤΑΞΗΣ ΠΡΟΗΓΟΥΜΕΝΩΝ ΕΚΔΟΣΕΩΝ	13
1.2 ΧΑΡΑΚΤΗΡΙΣΜΟΣ ΒΑΘΜΟΥ ΑΣΦΑΛΕΙΑΣ:	14
1.3 ΠΙΝΑΚΑΣ ΔΙΑΝΟΜΗΣ	14
1.4 ΈΝΑΡΞΗ ΙΣΧΥΟΣ ΚΑΙ ΕΞΟΥΣΙΟΔΟΤΗΣΗ ΕΦΑΡΜΟΓΗΣ ΤΟΥ ΣΧΕΔΙΟΥ	14
1.5 ΟΔΗΓΙΕΣ ΓΙΑ ΤΗΝ ΕΝΕΡΓΟΠΟΙΗΣΗ ΚΑΙ ΕΦΑΡΜΟΓΗ ΤΟΥ ΣΧΕΔΙΟΥ	14
ΜΕΡΟΣ 2. ΣΚΟΠΟΣ / ΣΤΟΧΟΙ / ΑΝΑΛΥΣΗ ΚΙΝΔΥΝΟΥ / ΙΔΕΑ ΕΠΙΧΕΙΡΗΣΕΩΝ	15
2.1 ΣΚΟΠΟΣ.....	15
2.2 ΑΝΤΙΚΕΙΜΕΝΙΚΟΙ ΣΤΟΧΟΙ.....	15
2.3 ΑΝΑΛΥΣΗ ΚΙΝΔΥΝΟΥ – ΚΑΤΑΣΤΑΣΗ – ΠΑΡΑΔΟΧΕΣ – ΠΡΟΫΠΟΘΕΣΕΙΣ- ΠΑΡΑΜΕΤΡΟΙ ΣΧΕΔΙΑΣΜΟΥ	15
2.3.1 <i>Ανάλυση Κινδύνου</i>	<i>15</i>
2.3.2 <i>Κατάσταση – Παραδοχές – Προϋποθέσεις- Παράμετροι Σχεδιασμού</i>	<i>17</i>
2.4 ΙΔΕΑ ΕΠΙΧΕΙΡΗΣΕΩΝ	18
ΜΕΡΟΣ 3. ΡΟΛΟΙ, ΑΡΜΟΔΙΟΤΗΤΕΣ ΚΑΙ ΚΥΡΙΕΣ ΔΡΑΣΕΙΣ ΤΟΥ ΔΗΜΟΥ ΠΥΛΑΙΑΣ - ΧΟΡΤΙΑΤΗ, ΓΙΑ ΤΗΝ ΑΝΤΙΜΕΤΩΠΙΣΗ ΕΚΤΑΚΤΩΝ ΑΝΑΓΚΩΝ ΚΑΙ ΤΗΝ ΑΜΕΣΗ/ΒΡΑΧΕΙΑ ΔΙΑΧΕΙΡΙΣΗ ΣΥΝΕΠΕΙΩΝ ΑΠΟ ΤΗΝ ΕΚΔΗΛΩΣΗ ΣΕΙΣΜΩΝ.....	19
3.1 ΠΡΟΠΑΡΑΣΚΕΥΑΣΤΙΚΕΣ ΔΡΑΣΕΙΣ ΤΟΥ ΔΗΜΟΥ ΠΥΛΑΙΑΣ – ΧΟΡΤΙΑΤΗ.....	19
3.2 ΠΡΟΠΑΡΑΣΚΕΥΑΣΤΙΚΗ ΣΥΓΚΛΗΣΗ ΣΥΝΤΟΝΙΣΤΙΚΟΥ ΤΟΠΙΚΟΥ ΟΡΓΑΝΟΥ ΤΟΥ ΔΗΜΟΥ ΠΥΛΑΙΑΣ – ΧΟΡΤΙΑΤΗ (ΣΤΟ) ΓΙΑ ΤΗΝ ΕΤΟΙΜΟΤΗΤΑ ΑΝΤΙΜΕΤΩΠΙΣΗΣ ΚΙΝΔΥΝΩΝ ΑΠΟ ΤΗΝ ΕΚΔΗΛΩΣΗ ΣΕΙΣΜΩΝ.....	21
3.3 ΔΡΑΣΕΙΣ ΑΥΞΗΜΕΝΗΣ ΕΤΟΙΜΟΤΗΤΑΣ ΤΟΥ ΔΗΜΟΥ ΠΥΛΑΙΑΣ – ΧΟΡΤΙΑΤΗ ΕΝ ΟΦΕΙ ΕΠΑΠΕΙΛΟΥΜΕΝΟΥ ΚΙΝΔΥΝΟΥ ΓΙΑ ΤΗΝ ΕΚΔΗΛΩΣΗ ΣΕΙΣΜΩΝ	22
3.4 ΔΡΑΣΕΙΣ ΤΟΥ ΔΗΜΟΥ ΠΥΛΑΙΑΣ – ΧΟΡΤΙΑΤΗ ΓΙΑ ΤΗΝ ΑΝΤΙΜΕΤΩΠΙΣΗ ΕΚΤΑΚΤΩΝ ΑΝΑΓΚΩΝ ΜΕΤΑ ΤΗΝ ΕΚΔΗΛΩΣΗ ΣΕΙΣΜΟΥ. .	22
3.5 ΔΡΑΣΕΙΣ ΤΟΥ ΔΗΜΟΥ ΠΥΛΑΙΑΣ – ΧΟΡΤΙΑΤΗ ΣΤΗΝ ΑΜΕΣΗ/ΒΡΑΧΕΙΑ ΔΙΑΧΕΙΡΙΣΗ ΣΥΝΕΠΕΙΩΝ ΜΕΤΑ ΤΗΝ ΕΚΔΗΛΩΣΗ ΣΕΙΣΜΟΥ	24
3.6 ΣΥΓΚΛΗΣΗ ΣΥΝΤΟΝΙΣΤΙΚΩΝ ΤΟΠΙΚΩΝ ΟΡΓΑΝΩΝ ΤΟΥ ΠΥΛΑΙΑΣ – ΧΟΡΤΙΑΤΗ (ΣΤΟ) ΜΕΤΑ ΤΗΝ ΕΚΔΗΛΩΣΗ ΣΕΙΣΜΟΥ, ΓΙΑ ΤΗΝ ΑΝΤΙΜΕΤΩΠΙΣΗ ΕΚΤΑΚΤΩΝ ΑΝΑΓΚΩΝ ΚΑΙ ΤΗΝ ΑΜΕΣΗ/ΒΡΑΧΕΙΑ ΔΙΑΧΕΙΡΙΣΗ ΤΩΝ ΣΥΝΕΠΕΙΩΝ	26
ΜΕΡΟΣ 4. ΣΥΣΤΗΜΑ ΚΙΝΗΤΟΠΟΙΗΣΗΣ ΠΟΛΙΤΙΚΗΣ ΠΡΟΣΤΑΣΙΑΣ ΔΗΜΟΥ ΠΥΛΑΙΑΣ - ΧΟΡΤΙΑΤΗ.....	27
4.1 ΠΡΟΠΑΡΑΣΚΕΥΑΣΤΙΚΕΣ ΔΡΑΣΕΙΣ ΤΟΥ ΔΗΜΟΥ ΠΥΛΑΙΑΣ - ΧΟΡΤΙΑΤΗ.....	27
4.1.1 <i>Δήμαρχος Πυλαίας – Χορτιάτη.</i>	<i>27</i>
4.1.2 <i>Αντιδήμαρχος θεμάτων Πολιτικής Προστασίας</i>	<i>28</i>
4.1.3 <i>Τμήμα Φυσικού Περιβάλλοντος και Πολιτικής Προστασίας του Δήμου Πυλαίας – Χορτιάτη.</i>	<i>28</i>
4.1.4 <i>Διεύθυνση Καθαριότητας και Περιβάλλοντος του Δήμου Πυλαίας - Χορτιάτη.....</i>	<i>29</i>
4.1.5 <i>Τεχνικές Υπηρεσίες του Δήμου Πυλαίας - Χορτιάτη.....</i>	<i>29</i>
4.1.6 <i>Τμήμα Κοινωνικής Προστασίας και Εθελοντισμού του Δήμου Πυλαίας – Χορτιάτη.</i>	<i>30</i>
4.1.7 <i>Οικονομικές Υπηρεσίες του Δήμου Πυλαίας - Χορτιάτη.....</i>	<i>30</i>
4.1.8 <i>Πρόεδροι Τοπικών Κοινοτήτων Δήμου Πυλαίας - Χορτιάτη</i>	<i>30</i>
4.2 ΠΡΟΠΑΡΑΣΚΕΥΑΣΤΙΚΗ ΣΥΓΚΛΗΣΗ ΣΥΝΤΟΝΙΣΤΙΚΟΥ ΤΟΠΙΚΟΥ ΟΡΓΑΝΟΥ ΤΟΥ ΔΗΜΟΥ ΠΥΛΑΙΑΣ - ΧΟΡΤΙΑΤΗ (ΣΤΟ) ΓΙΑ ΤΗΝ ΕΤΟΙΜΟΤΗΤΑ ΑΝΤΙΜΕΤΩΠΙΣΗΣ ΚΙΝΔΥΝΩΝ ΑΠΟ ΤΗΝ ΕΚΔΗΛΩΣΗ ΣΕΙΣΜΩΝ.....	30
4.2.1 <i>Δήμαρχος Πυλαίας - Χορτιάτη.....</i>	<i>30</i>

Σχέδιο Αντιμετώπισης Εκτάκτων Αναγκών από την Εκδήλωση Σεισμού Δήμου Πυλαίας - Χορτιάτη Έκδοση 2021

4.2.2 Αντιδήμαρχος θεμάτων Πολιτικής Προστασίας	30
4.2.3 Τμήμα Φυσικού Περιβάλλοντος και Πολιτικής Προστασίας του Δήμου Πυλαίας - Χορτιάτη	31
4.2.4 Γραμματέας του Συντονιστικού Τοπικού Οργάνου του Δήμου Πυλαίας - Χορτιάτη	31
4.3 ΔΡΑΣΕΙΣ ΑΥΞΗΜΕΝΗΣ ΕΤΟΙΜΟΤΗΤΑΣ ΤΟΥ ΔΗΜΟΥ ΠΥΛΑΙΑΣ – ΧΟΡΤΙΑΤΗ ΕΝ ΟΨΕΙ ΕΠΑΠΕΙΛΟΥΜΕΝΟΥ ΚΙΝΔΥΝΟΥ ΓΙΑ ΤΗΝ ΕΚΔΗΛΩΣΗ ΣΕΙΣΜΩΝ	31
4.3.1 Δήμαρχος Πυλαίας - Χορτιάτη.....	31
4.3.2 Αντιδήμαρχος θεμάτων Πολιτικής Προστασίας	31
4.3.3 Τμήμα Φυσικού Περιβάλλοντος και Πολιτικής Προστασίας του Δήμου Πυλαίας – Χορτιάτη.	31
4.4 ΔΡΑΣΕΙΣ ΤΟΥ ΔΗΜΟΥ ΠΥΛΑΙΑΣ – ΧΟΡΤΙΑΤΗ ΣΤΗΝ ΑΝΤΙΜΕΤΩΠΙΣΗ ΕΚΤΑΚΤΩΝ ΑΝΑΓΚΩΝ ΜΕΤΑ ΤΗΝ ΕΚΔΗΛΩΣΗ ΤΟΥ ΣΕΙΣΜΟΥ 32	
4.4.1 Δήμαρχος Πυλαίας – Χορτιάτη	32
4.4.2 Αντιδήμαρχος θεμάτων Πολιτικής Προστασίας	33
4.4.3 Τμήμα Φυσικού Περιβάλλοντος και Πολιτικής Προστασίας του Δήμου Πυλαίας – Χορτιάτη	33
4.4.4 Διεύθυνση Καθαριότητας και Περιβάλλοντος του Δήμου Πυλαίας – Χορτιάτη.	34
4.4.5 Διεύθυνση Τεχνικών Υπηρεσιών του Δήμου Πυλαίας – Χορτιάτη.....	34
4.4.6 Διεύθυνση Οικονομικών Υπηρεσιών του Δήμου Πυλαίας – Χορτιάτη.	35
4.4.7 Διεύθυνση Διοικητικών Υπηρεσιών του Δήμου Πυλαίας – Χορτιάτη.	35
4.4.8 Τμήμα Κοινωνικής Προστασίας και Εθελοντισμού του Δήμου Πυλαίας – Χορτιάτη.	35
4.4.9 Τηλεφωνικό Κέντρο Δήμου Πυλαίας – Χορτιάτη.	35
4.4.10 ΔΕΥΑ Χορτιάτη του Δήμου Πυλαίας – Χορτιάτη και Ε.Υ.Α.Θ.....	35
4.4.11 Πρόεδροι Τοπικών Κοινοτήτων Δήμου Πυλαίας – Χορτιάτη.....	35
4.5 ΔΡΑΣΕΙΣ ΤΟΥ ΔΗΜΟΥ ΠΥΛΑΙΑΣ – ΧΟΡΤΙΑΤΗ ΣΤΗΝ ΑΜΕΣΗ/ΒΡΑΧΕΙΑ ΔΙΑΧΕΙΡΙΣΗ ΤΩΝ ΣΥΝΕΠΕΙΩΝ.....	35
4.5.1 Δήμαρχος Πυλαίας – Χορτιάτη.....	35
4.5.2 Αντιδήμαρχος θεμάτων Πολιτικής Προστασίας	36
4.5.3 Τμήμα Φυσικού Περιβάλλοντος και Πολιτικής Προστασίας του Δήμου Πυλαίας - Χορτιάτη	36
4.5.4 Διεύθυνση Καθαριότητας και Περιβάλλοντος του Δήμου Πυλαίας – Χορτιάτη.	37
4.5.5 Διεύθυνση Διοικητικών Υπηρεσιών του Δήμου Πυλαίας – Χορτιάτη.	37
4.5.6 Διεύθυνση Οικονομικών Υπηρεσιών του Δήμου Πυλαίας – Χορτιάτη.	37
4.5.7 Τμήμα Κοινωνικής Προστασίας και Εθελοντισμού Πρόνοιας του Δήμου Πυλαίας – Χορτιάτη.....	37
4.5.8 Τηλεφωνικό Κέντρο Δήμου Πυλαίας – Χορτιάτη.	38
4.5.9 ΔΕΥΑ Χορτιάτη του Δήμου Πυλαίας – Χορτιάτη και Ε.Υ.Α.Θ.	38
4.5.10 Πρόεδροι Τοπικών Κοινοτήτων Δήμου Πυλαίας – Χορτιάτη.....	38
ΜΕΡΟΣ 5. ΕΠΙΚΟΙΝΩΝΙΕΣ ΚΑΙ ΡΟΗ ΠΛΗΡΟΦΟΡΙΩΝ	39
5.1 ΜΕΣΑ ΕΠΙΚΟΙΝΩΝΙΑΣ	39
5.2 ΡΟΗ ΠΛΗΡΟΦΟΡΙΩΝ	41
5.2.1 Αποστολή Έκτακτων Δελτίων της Ε.Μ.Υ. και ιδιαίτερου προειδοποιητικού σήματος από το Κ.Ε.Π.Π./Ε.Σ.Κ.Ε.	41
5.2.2 Αρχική ειδοποίηση για επιπτώσεις από την εκδήλωση πλημμυρικών φαινομένων και αντιμετώπιση εκτάκτων αναγκών.	41
ΜΕΡΟΣ 6. ΣΥΣΤΗΜΑ ΚΙΝΗΤΟΠΟΙΗΣΗΣ ΠΟΛΙΤΙΚΗΣ ΠΡΟΣΤΑΣΙΑΣ - ΣΥΝΤΟΝΙΣΤΙΚΕΣ ΟΔΗΓΙΕΣ ΥΛΟΠΟΙΗΣΗΣ ΔΡΑΣΕΩΝ ΠΟΛΙΤΙΚΗΣ ΠΡΟΣΤΑΣΙΑΣ.....	42
6.1 ΑΥΞΗΜΕΝΗ ΕΤΟΙΜΟΤΗΤΑ ΓΙΑ ΤΗΝ ΑΝΤΙΜΕΤΩΠΙΣΗ ΚΙΝΔΥΝΩΝ ΑΠΟ ΤΗΝ ΕΚΔΗΛΩΣΗ ΣΕΙΣΜΩΝ	42
6.2 ΔΙΟΙΚΗΣΗ, ΈΛΕΓΧΟΣ & ΣΥΝΤΟΝΙΣΜΟΣ ΕΠΙΧΕΙΡΗΣΕΩΝ.....	43
6.3 ΕΠΙΣΗΜΗ ΑΝΑΚΟΙΝΩΣΗ ΧΑΡΑΚΤΗΡΙΣΤΙΚΩΝ ΣΕΙΣΜΙΚΟΥ ΦΑΙΝΟΜΕΝΟΥ.....	43
6.4 ΑΡΧΙΚΗ ΕΚΤΙΜΗΣΗ ΣΥΝΕΠΕΙΩΝ	43
6.5 ΕΠΙΚΟΙΝΩΝΙΕΣ	44
6.6 ΚΙΝΗΤΟΠΟΙΗΣΗ.....	45
6.6.1 Κινητοποίηση σε τοπικό επίπεδο.....	45
6.6.2 Κινητοποίηση φορέων λειτουργίας και συντήρησης δικτύων και υποδομών στην περιοχή που εκδηλώθηκε ο σεισμός	48

Σχέδιο Αντιμετώπισης Εκτάκτων Αναγκών από την Εκδήλωση Σεισμού Δήμου Πυλαίας - Χορτιάτη Έκδοση 2021

6.6.3 Κινητοποίηση σε κεντρικό επίπεδο	49
6.7 ΕΠΙΧΕΙΡΗΣΕΙΣ ΈΡΕΥΝΑΣ, ΔΙΑΣΩΣΗΣ.....	51
6.8 ΆΜΕΣΗ ΠΑΡΟΧΗ ΒΟΗΘΕΙΑΣ ΚΑΙ ΥΠΟΣΤΗΡΙΞΗΣ ΤΩΝ ΠΛΗΓΕΝΤΩΝ.....	52
6.8.1 Χώροι καταφυγής πληθυσμού.....	52
6.8.2 Οργάνωση, λειτουργία και διοικητική μέριμνα χώρων άμεσης στέγασης πληγέντων.	53
6.9 ΔΙΑΚΟΠΗ ΜΑΘΗΜΑΤΩΝ, ΛΟΓΩ ΕΚΤΑΚΤΩΝ ΣΥΝΘΗΚΩΝ ΑΠΟ ΤΗΝ ΕΚΔΗΛΩΣΗ ΣΕΙΣΜΟΥ.....	54
6.10 ΑΝΤΙΜΕΤΩΠΙΣΗ ΕΚΤΑΚΤΩΝ ΑΝΑΓΚΩΝ ΚΑΙ ΔΙΑΧΕΙΡΙΣΗ ΣΥΝΕΠΕΙΩΝ ΛΟΓΩ ΕΠΑΓΟΜΕΝΩΝ ΦΑΙΝΟΜΕΝΩΝ	55
6.11 ΕΝΕΡΓΟΠΟΙΗΣΗ ΜΝΗΜΟΝΙΟΥ ΣΥΝΕΡΓΑΣΙΑΣ ΜΕΤΑΞΥ ΤΟΥ Ε.Α.Γ.Μ.Ε. ΚΑΙ ΤΗΣ Γ.Γ.Π.Π.	56
6.12 ΧΩΡΟΙ ΠΡΟΣΩΡΙΝΗΣ ΕΝΑΠΟΘΕΣΗΣ ΜΠΑΖΩΝ.....	57
6.13 ΛΗΨΗ ΜΕΤΡΩΝ ΔΙΑΣΦΑΛΙΣΗΣ ΤΗΣ ΠΟΙΟΤΗΤΑΣ ΤΟΥ ΠΟΣΙΜΟΥ ΝΕΡΟΥ.....	57
6.14 ΑΠΟΚΛΙΜΑΚΩΣΗ	57
6.15 ΕΝΗΜΕΡΩΣΗ ΚΟΙΝΟΥ ΓΙΑ ΔΡΑΣΕΙΣ ΠΟΥ ΔΡΟΜΟΛΟΓΟΥΝΤΑΙ ΓΙΑ ΤΗΝ ΑΝΤΙΜΕΤΩΠΙΣΗ ΕΚΤΑΚΤΩΝ ΑΝΑΓΚΩΝ ΚΑΙ ΤΗΝ ΑΜΕΣΗ/ΒΡΑΧΕΙΑ ΔΙΑΧΕΙΡΙΣΗ ΤΩΝ ΣΥΝΕΠΕΙΩΝ ΑΠΟ ΤΗΝ ΕΚΔΗΛΩΣΗ ΣΕΙΣΜΩΝ.....	58
6.16 ΣΥΝΕΡΓΑΣΙΑ ΤΩΝ ΦΟΡΕΩΝ ΣΥΝΤΗΡΗΣΗΣ ΤΟΥ ΟΔΙΚΟΥ ΔΙΚΤΥΟΥ ΜΕ ΤΟΥΣ ΦΟΡΕΙΣ ΑΠΟΚΑΤΑΣΤΑΣΗΣ ΒΛΑΒΩΝ ΔΙΚΤΥΩΝ ΚΟΙΝΗΣ ΩΦΕΛΕΙΑΣ.....	58
ΜΕΡΟΣ 7. ΟΡΓΑΝΩΜΕΝΗ ΠΡΟΛΗΠΤΙΚΗ ΑΠΟΜΑΚΡΥΝΣΗ ΠΟΛΙΤΩΝ	59
7.1 ΚΑΤΕΥΘΥΝΤΗΡΙΕΣ ΟΔΗΓΙΕΣ ΓΙΑ ΤΗ ΛΗΨΗ ΑΠΟΦΑΣΗΣ	62
7.2 ΣΧΕΔΙΟ ΔΡΑΣΗΣ	64
7.3 ΕΙΔΙΚΟΤΕΡΕΣ ΔΡΑΣΕΙΣ	65
7.4 ΜΝΗΜΟΝΙΑ ΕΝΕΡΓΕΙΩΝ ΓΙΑ ΤΗΝ ΥΛΟΠΟΙΗΣΗ ΤΗΣ ΔΡΑΣΗΣ ΤΗΣ ΟΡΓΑΝΩΜΕΝΗΣ ΑΠΟΜΑΚΡΥΝΣΗΣ ΠΟΛΙΤΩΝ ΛΟΓΩ ΣΕΙΣΜΩΝ...	66
ΜΕΡΟΣ 8. ΥΠΟΣΤΗΡΙΞΗ & ΕΞΕΛΙΞΗ ΣΧΕΔΙΟΥ	67
8.1 ΕΚΠΑΙΔΕΥΣΗ	67
8.2 ΈΛΕΓΧΟΣ ΣΧΕΔΙΟΥ - ΑΣΚΗΣΕΙΣ.....	67
8.2.1 Διενέργεια Ασκήσεων Πολιτικής Προστασίας σε επίπεδο Δήμων και Περιφερειών της χώρας	67
8.3 ΑΝΑΘΕΩΡΗΣΗ & ΕΠΙΚΑΙΡΟΠΟΙΗΣΗ ΣΧΕΔΙΟΥ	68
8.4 ΤΗΡΗΣΗ ΣΤΟΙΧΕΙΩΝ ΕΙΔΙΚΟΥ ΦΑΚΕΛΟΥ ΚΑΤΑΣΤΡΟΦΗΣ.....	68
ΠΑΡΑΡΤΗΜΑ Α – ΧΑΡΤΟΓΡΑΦΙΚΟ ΥΛΙΚΟ.....	73
ΠΑΡΑΡΤΗΜΑ Β – ΜΝΗΜΟΝΙΟ ΕΝΕΡΓΕΙΩΝ.....	76
ΠΑΡΑΡΤΗΜΑ Β1 - ΜΝΗΜΟΝΙΟ ΕΝΕΡΓΕΙΩΝ ΚΙΝΗΤΟΠΟΙΗΣΗΣ ΤΟΥ ΔΗΜΟΥ ΠΥΛΑΙΑΣ - ΧΟΡΤΙΑΤΗ ΓΙΑ ΤΗΝ ΑΝΤΙΜΕΤΩΠΙΣΗ ΚΙΝΔΥΝΩΝ ΛΟΓΩ ΣΕΙΣΜΟΥ.....	77
ΜΝΗΜΟΝΙΟ ΕΝΕΡΓΕΙΩΝ ΔΗΜΑΡΧΟΥ ΠΥΛΑΙΑΣ - ΧΟΡΤΙΑΤΗ	78
ΠΡΟΠΑΡΑΣΚΕΥΑΣΤΙΚΕΣ ΔΡΑΣΕΙΣ	78
ΠΡΟΠΑΡΑΣΚΕΥΑΣΤΙΚΗ ΣΥΓΚΛΗΣΗ ΣΥΝΤΟΝΙΣΤΙΚΟΥ ΤΟΠΙΚΟΥ ΟΡΓΑΝΟΥ ΓΙΑ ΤΗΝ ΕΤΟΙΜΟΤΗΤΑ ΑΝΤΙΜΕΤΩΠΙΣΗΣ ΚΙΝΔΥΝΩΝ ΑΠΟ ΤΗΝ ΕΚΔΗΛΩΣΗ ΣΕΙΣΜΩΝ	79
ΔΡΑΣΕΙΣ ΑΥΞΗΜΕΝΗΣ ΕΤΟΙΜΟΤΗΤΑΣ ΕΝ ΟΨΕΙ ΕΠΑΠΕΙΛΟΥΜΕΝΟΥ ΚΙΝΔΥΝΟΥ ΓΙΑ ΤΗΝ ΕΚΔΗΛΩΣΗ ΣΕΙΣΜΩΝ	79
ΔΡΑΣΕΙΣ ΓΙΑ ΤΗΝ ΑΝΤΙΜΕΤΩΠΙΣΗ ΕΚΤΑΚΤΩΝ ΑΝΑΓΚΩΝ ΜΕΤΑ ΤΗΝ ΕΚΔΗΛΩΣΗ ΤΟΥ ΣΕΙΣΜΟΥ	79
ΔΡΑΣΕΙΣ ΓΙΑ ΤΗΝ ΑΜΕΣΗ/ΒΡΑΧΕΙΑ ΔΙΑΧΕΙΡΙΣΗ ΣΥΝΕΠΕΙΩΝ.....	81
ΜΝΗΜΟΝΙΟ ΕΝΕΡΓΕΙΩΝ ΤΜΗΜΑ ΦΥΣΙΚΟΥ ΠΕΡΙΒΑΛΛΟΝΤΟΣ ΚΑΙ ΠΟΛΙΤΙΚΗΣ ΠΡΟΣΤΑΣΙΑΣ ΤΟΥ ΔΗΜΟΥ ΠΥΛΑΙΑΣ - ΧΟΡΤΙΑΤΗ.....	82
ΠΡΟΠΑΡΑΣΚΕΥΑΣΤΙΚΕΣ ΔΡΑΣΕΙΣ	82
ΠΡΟΠΑΡΑΣΚΕΥΑΣΤΙΚΗ ΣΥΓΚΛΗΣΗ ΣΥΝΤΟΝΙΣΤΙΚΟΥ ΤΟΠΙΚΟΥ ΟΡΓΑΝΟΥ ΓΙΑ ΤΗΝ ΕΤΟΙΜΟΤΗΤΑ ΑΝΤΙΜΕΤΩΠΙΣΗΣ ΚΙΝΔΥΝΩΝ ΑΠΟ ΤΗΝ ΕΚΔΗΛΩΣΗ ΣΕΙΣΜΩΝ	83
ΔΡΑΣΕΙΣ ΑΥΞΗΜΕΝΗΣ ΕΤΟΙΜΟΤΗΤΑΣ ΕΝ ΟΨΕΙ ΕΠΑΠΕΙΛΟΥΜΕΝΟΥ ΚΙΝΔΥΝΟΥ ΓΙΑ ΤΗΝ ΕΚΔΗΛΩΣΗ ΣΕΙΣΜΩΝ	83
ΔΡΑΣΕΙΣ ΓΙΑ ΤΗΝ ΑΝΤΙΜΕΤΩΠΙΣΗ ΕΚΤΑΚΤΩΝ ΑΝΑΓΚΩΝ ΜΕΤΑ ΤΗΝ ΕΚΔΗΛΩΣΗ ΤΟΥ ΣΕΙΣΜΟΥ	83
ΔΡΑΣΕΙΣ ΓΙΑ ΤΗΝ ΑΜΕΣΗ/ΒΡΑΧΕΙΑ ΔΙΑΧΕΙΡΙΣΗ ΣΥΝΕΠΕΙΩΝ.....	84

ΜΝΗΜΟΝΙΟ ΕΝΕΡΓΕΙΩΝ Δ/ΝΣΗ ΚΑΘΑΡΙΟΤΗΤΑΣ ΚΑΙ ΠΕΡΙΒΑΛΛΟΝΤΟΣ ΤΟΥ ΔΗΜΟΥ ΠΥΛΑΙΑΣ – ΧΟΡΤΙΑΤΗ ..	86
ΠΡΟΠΑΡΑΣΚΕΥΑΣΤΙΚΕΣ ΔΡΑΣΕΙΣ	86
ΔΡΑΣΕΙΣ ΑΥΞΗΜΕΝΗΣ ΕΤΟΙΜΟΤΗΤΑΣ ΕΝ ΟΨΕΙ ΕΠΑΠΕΙΛΟΥΜΕΝΟΥ ΚΙΝΔΥΝΟΥ ΓΙΑ ΤΗΝ ΕΚΔΗΛΩΣΗ ΣΕΙΣΜΩΝ	86
ΔΡΑΣΕΙΣ ΓΙΑ ΤΗΝ ΑΝΤΙΜΕΤΩΠΙΣΗ ΕΚΤΑΚΤΩΝ ΑΝΑΓΚΩΝ ΜΕΤΑ ΤΗΝ ΕΚΔΗΛΩΣΗ ΤΟΥ ΣΕΙΣΜΟΥ	86
ΔΡΑΣΕΙΣ ΓΙΑ ΤΗΝ ΑΜΕΣΗ/ΒΡΑΧΕΙΑ ΔΙΑΧΕΙΡΙΣΗ ΣΥΝΕΠΕΙΩΝ.....	86
ΜΝΗΜΟΝΙΟ ΕΝΕΡΓΕΙΩΝ ΤΕΧΝΙΚΩΝ ΥΠΗΡΕΣΙΩΝ ΤΟΥ ΔΗΜΟΥ ΠΥΛΑΙΑΣ - ΧΟΡΤΙΑΤΗ	91
ΠΡΟΠΑΡΑΣΚΕΥΑΣΤΙΚΕΣ ΔΡΑΣΕΙΣ	91
ΔΡΑΣΕΙΣ ΓΙΑ ΤΗΝ ΑΝΤΙΜΕΤΩΠΙΣΗ ΕΚΤΑΚΤΩΝ ΑΝΑΓΚΩΝ ΜΕΤΑ ΤΗΝ ΕΚΔΗΛΩΣΗ ΤΟΥ ΣΕΙΣΜΟΥ	91
ΠΑΡΑΡΤΗΜΑ Β2 - ΜΝΗΜΟΝΙΟ ΕΝΕΡΓΕΙΩΝ ΚΙΝΗΤΟΠΟΙΗΣΗΣ ΤΟΥ ΔΗΜΟΥ ΠΥΛΑΙΑΣ – ΧΟΡΤΙΑΤΗ ΓΙΑ ΤΗΝ ΟΡΓΑΝΩΜΕΝΗ ΠΡΟΛΗΠΤΙΚΗ ΑΠΟΜΑΚΡΥΝΣΗ ΠΟΛΙΤΩΝ.....	93
ΔΡΑΣΕΙΣ ΓΙΑ ΤΗ ΛΗΨΗ ΑΠΟΦΑΣΗΣ ΓΙΑ ΤΗΝ ΟΡΓΑΝΩΜΕΝΗ ΠΡΟΛΗΠΤΙΚΗ ΑΠΟΜΑΚΡΥΝΣΗ ΠΟΛΙΤΩΝ.....	93
ΛΗΨΗ ΑΠΟΦΑΣΗΣ ΓΙΑ ΤΗΝ ΟΡΓΑΝΩΜΕΝΗ ΠΡΟΛΗΠΤΙΚΗ ΑΠΟΜΑΚΡΥΝΣΗ, Η ΜΗ ΑΠΟΜΑΚΡΥΝΣΗ.....	94
ΔΡΑΣΕΙΣ ΓΙΑ ΤΗΝ ΥΛΟΠΟΙΗΣΗ ΤΗΣ ΑΠΟΦΑΣΗΣ ΓΙΑ ΤΗΝ ΟΡΓΑΝΩΜΕΝΗ ΠΡΟΛΗΠΤΙΚΗ ΑΠΟΜΑΚΡΥΝΣΗ ΠΟΛΙΤΩΝ	94
ΠΑΡΑΡΤΗΜΑ Γ – ΕΘΕΛΟΝΤΙΚΕΣ ΟΡΓΑΝΩΣΕΙΣ	97
ΠΑΡΑΡΤΗΜΑ Δ – ΜΗΤΡΩΟ ΕΡΓΟΛΗΠΤΩΝ ΓΙΑ ΤΗΝ ΑΝΤΙΜΕΤΩΠΙΣΗ ΕΚΤΑΚΤΩΝ ΑΝΑΓΚΩΝ	106
ΠΑΡΑΡΤΗΜΑ Ε – ΠΛΗΡΩΜΗ ΔΑΠΑΝΩΝ ΣΤΟ ΠΛΑΙΣΙΟ ΔΡΑΣΕΩΝ ΠΟΛΙΤΙΚΗΣ ΠΡΟΣΤΑΣΙΑΣ	108
Ε1. ΟΔΗΓΟΣ ΧΡΗΣΗΣ ΤΗΣ ΔΙΑΔΙΚΑΣΙΑΣ ΑΠΕΥΘΕΙΑΣ ΑΝΑΘΕΣΗΣ (ΑΡΘΡΟ 118 Ν.4412/2016) ΓΙΑ ΤΗΝ ΠΛΗΡΩΜΗ ΔΑΠΑΝΩΝ ΠΟΛΙΤΙΚΗΣ ΠΡΟΣΤΑΣΙΑΣ	109
ΠΑΡΑΡΤΗΜΑ ΣΤ – ΣΤΟΙΧΕΙΑ ΕΠΙΚΟΝΩΝΙΑΣ ΞΕΝΟΔΟΧΕΙΩΝ ΚΑΙ ΛΟΙΠΩΝ ΚΑΤΑΛΥΜΑΤΩΝ ΕΝΤΟΣ ΧΩΡΙΚΗΣ ΑΡΜΟΔΙΟΤΗΤΑΣ ΔΗΜΟΥ ΠΥΛΑΙΑΣ - ΧΟΡΤΙΑΡΗ	113
ΠΑΡΑΡΤΗΜΑ Ζ – ΑΝΑΛΥΤΙΚΗ ΚΑΤΑΣΤΑΣΗ ΤΩΝ ΟΙΚΙΣΜΩΝ ΤΟΥ ΔΗΜΟΥ ΠΥΛΑΙΑΣ - ΧΟΡΤΙΑΤΗ	115
ΠΑΡΑΡΤΗΜΑ Η – ΧΩΡΟΙ ΚΑΤΑΦΥΓΗΣ ΠΛΗΘΥΣΜΟΥ ΚΑΙ ΧΩΡΟΙ ΕΝΑΠΟΘΕΣΗΣ ΑΔΡΑΝΩΝ ΥΛΙΚΩΝ ΣΕ ΕΠΙΠΕΔΟ ΔΗΜΟΥ ΠΥΛΑΙΑΣ - ΧΟΡΤΙΑΤΗ	116
ΠΑΡΑΡΤΗΜΑ Θ – ΤΗΛΕΦΩΝΙΚΟΣ ΚΑΤΑΛΟΓΟΣ ΦΟΡΕΩΝ ΚΑΙ ΥΠΗΡΕΣΙΩΝ ΣΕ ΕΠΙΠΕΔΟ ΔΗΜΟΥ ΠΥΛΑΙΑΣ - ΧΟΡΤΙΑΤΗ	125
ΠΑΡΑΡΤΗΜΑ Ι – ΠΡΟΤΥΠΟΙ ΠΙΝΑΚΕΣ.....	136
ΠΑΡΑΡΤΗΜΑ ΙΑ – ΠΙΝΑΚΑΣ ΑΠΟΔΕΚΤΩΝ	137

ΠΡΟΛΟΓΟΣ

Οι σεισμοί ως φαινόμενα εντάσσονται στην κατηγορία των φυσικών καταστροφών, όπως αυτές ορίζονται στο παράρτημα Α-1-1 της ΥΑ 1299/2003 (ΦΕΚ 423 Β) «Γενικό Σχέδιο Πολιτικής Προστασίας με τη συνθηματική λέξη ΞΕΝΟΚΡΑΤΗΣ», γιατί μπορεί να θέσουν σε κίνδυνο τη ζωή και την περιουσία των ανθρώπων με δυσμενείς επιπτώσεις στην οικονομία και τις υποδομές της χώρας.

Αρμόδιος φορέας για την επεξεργασία και το σχεδιασμό της αντισεισμικής πολιτικής της χώρας καθώς και για το συντονισμό των ενεργειών δημοσίου και ιδιωτικού δυναμικού για την εφαρμογή της πολιτικής αυτής σε επίπεδο πρόληψης είναι με βάση το θεσμικό του πλαίσιο ο Οργανισμός Αντισεισμικού Σχεδιασμού και Προστασίας (Ο.Α.Σ.Π.), εποπτευόμενος οργανισμός του Υπουργείου Υποδομών & Μεταφορών (Ν.1349/1983, ΦΕΚ 52 Α).

Η επιστημονική έρευνα που αφορά τη διερεύνηση των αιτίων και των συνθηκών δημιουργίας των σεισμικών γεγονότων, πραγματοποιείται στη χώρα μας από θεσμοθετημένους προς τούτο φορείς, όπως το Γεωδυναμικό Ινστιτούτο του Εθνικού Αστεροσκοπείου Αθηνών, το Ινστιτούτο Γεωλογικών και Μεταλλευτικών Ερευνών (Ι.Γ.Μ.Ε.), διάφορα εργαστήρια Πανεπιστημιακών Τμημάτων (Σεισμολογίας, Τεκτονικής, Φυσικής του Εσωτερικού της Γης κ.τ.λ.).

Η Γενική Γραμματεία Πολιτικής Προστασίας (ΓΓΠΠ) είναι αρμόδιος φορέας για την επεξεργασία, τον σχεδιασμό και την παρακολούθηση της πολιτικής της χώρας στον τομέα της πολιτικής προστασίας για την αντιμετώπιση κινδύνων από την εκδήλωση σεισμών και συντονίζει το έργο και τις δράσεις όλων των εμπλεκόμενων φορέων στην αντιμετώπιση εκτάκτων αναγκών και στην άμεση/βραχεία διαχείριση των συνεπειών τους (Ν.3013/2002, ΦΕΚ 102 Α, όπως αυτός έχει τροποποιηθεί και ισχύει). Η ΓΓΠΠ συνεργάζεται με άλλους φορείς, μεταξύ των οποίων είναι και ο ΟΑΣΠ ως υπεύθυνος για την αντισεισμική θωράκιση της χώρας, αξιοποιεί τα πορίσματα και τις προτάσεις των φορέων αυτών, τα ενσωματώνει στη γενικότερη στρατηγική της πολιτικής προστασίας και συντονίζει τη διαχείριση εκτάκτων αναγκών που προκύπτουν από σεισμούς (766/99 Γνωμοδότηση του ΝΣΚ)¹.

Στο πλαίσιο αυτό, η Γενική Γραμματεία Πολιτικής Προστασίας, ως φορέας της Κεντρικής Διοίκησης, με κύρια αποστολή το συντονισμό των φορέων που εμπλέκονται σε δράσεις αντιμετώπισης κινδύνων από την εκδήλωση σεισμών και στο πλαίσιο εφαρμογής της παραγράφου 1 του αρθ.6 του Ν.3013/2002 (όπως τροποποιήθηκε και ισχύει βάσει της παρ.2 του αρθ.104 του Ν. 4249/2014), καθώς και του Γενικού Σχεδίου Πολιτικής Προστασίας «Ξενοκράτης» (ΥΑ 1299/7-4-2003), συνέταξε το Γενικό Σχέδιο Αντιμετώπισης Εκτάκτων Αναγκών και Άμεσης/Βραχείας Διαχείρισης των Συνεπειών από την Εκδήλωση Σεισμών με την κωδική ονομασία «Εγκέλαδος», βάσει του οποίου προσδιορίζονται οι ρόλοι και οι αρμοδιότητες όλων των εμπλεκόμενων φορέων πολιτικής προστασίας, σύμφωνα με το ισχύον θεσμικό πλαίσιο που διέπει την λειτουργία τους, και δίνονται συντονιστικές κατευθυντήριες οδηγίες που αποβλέπουν στη συνέργεια, τη συνεργασία και τη διαλειτουργικότητά τους με απώτερο σκοπό την άμεση και συντονισμένη απόκρισή τους για την αντιμετώπιση κινδύνων από την εκδήλωση σεισμών. Στο κεφάλαιο 15 του ανωτέρω σχεδίου δίνονται οδηγίες σχεδίασης προς τις Περιφέρειες, τους Δήμους και τις Αποκεντρωμένες Διοικήσεις.

Ο Δήμος Πυλαίας - Χορτιάτη ακολουθώντας τις οδηγίες σχεδίασης του Γενικού Σχεδίου Αντιμετώπισης Εκτάκτων Αναγκών και Άμεσης/Βραχείας Διαχείρισης των Συνεπειών από την Εκδήλωση Σεισμών με την κωδική ονομασία «Εγκέλαδος» κεφ 15.2, συνέταξε το Τοπικό Σχέδιο Αντιμετώπισης Εκτάκτων Αναγκών και Άμεσης/Βραχείας Διαχείρισης των Συνεπειών από την Εκδήλωση Σεισμών, το οποίο εγκρίθηκε από το Δημοτικό Συμβούλιο του Δήμου Πυλαίας – Χορτιάτη.

¹ Σύμφωνα με την 766/99 Γνωμοδότηση του ΝΣΚ, η οποία έγινε αποδεκτή από τον τότε αρμόδιο Υπουργό ΠΕ.ΧΩ.Δ.Ε., ο ΟΑΣΠ διατηρεί την ευθύνη για την αντισεισμική θωράκιση της χώρας, ενώ η ΓΓΠΠ έχει αφενός μεν την ευθύνη του σχεδιασμού, της οργάνωσης και του συντονισμού της πολιτικής της χώρας σε θέματα πρόληψης και εξασφάλισης της ετοιμότητας της χώρας για την αντιμετώπιση καταστροφών (από οποιαδήποτε αιτία και όχι μόνον από σεισμούς), περαιτέρω δε έχει την ευθύνη και αρμοδιότητα για την διάθεση των μέσων, το συντονισμό του έργου της πολιτικής προστασίας κατά τη διάρκεια της καταστροφής και το συντονισμό της διάθεσης της επιστημονικής ή υλικής βοήθειας από άλλες χώρες για την αντιμετώπιση καταστροφών. Επίσης, η ΓΓΠΠ, ως προκείμενο όργανο συνεργάζεται με τους διάφορους φορείς, μεταξύ των οποίων και ο ΟΑΣΠ, μετά την διεξαγωγή από αυτούς ερευνών, αξιοποιεί τα πορίσματα και τις προτάσεις των φορέων αυτών και τα ενσωματώνει στη γενικότερη στρατηγική της πολιτικής προστασίας και περαιτέρω αναθέτει στους φορείς αυτούς επιμέρους θέματα και συντονίζει τη δράση τους κατά τη διάρκεια της αντιμετώπισης του φαινομένου. Επίσης, η ΓΓΠΠ συντονίζει τη διαχείριση εκτάκτων αναγκών που προκύπτουν από σεισμούς.

ΓΕΝΙΚΑ ΣΤΟΙΧΕΙΑ ΤΟΥ ΔΗΜΟΥ ΠΥΛΑΙΑΣ - ΧΟΡΤΙΑΤΗ

Ο Δήμος ΠΥΛΑΙΑΣ - ΧΟΡΤΙΑΤΗ έχει έδρα στο Πανόραμα και ανήκει στην Μητροπολιτική Ενότητα Θεσσαλονίκης (ΜΕΘ) της Περιφέρειας Κεντρικής Μακεδονίας (ΓΚΜ). Έχει έκταση 156.452 τ.χλμ και συνορεύει με τους ακόλουθους Δήμους:

- Δήμο Λαγκαδά στα βόρεια και βορειοανατολικά,
- Δήμο Θέρμης στα νότια και νοτιοανατολικά, και στα δυτικά με τους Δήμους:
- Καλαμαριάς,
- Θεσσαλονίκης,
- Νεάπολης – Συκεών και
- Παύλου Μελά.

Ο Δήμος Πυλαίας - Χορτιάτη διαιρείται διοικητικά στις ακόλουθες Δημοτικές Ενότητες και Κοινότητες, με τον αντίστοιχο μόνιμο πληθυσμό (ΥΑ 28549/17-04-2019 - ΦΕΚ 1327/Β'/2019):

Δήμος Πυλαίας - Χορτιάτη	Μόνιμος πληθυσμός
A. Δημοτική Ενότητα Πανοράματος	17.444
B. Δημοτική Ενότητα Πυλαίας	34.625
Γ. Δημοτική Ενότητα Χορτιάτη	18.041
Κοινότητα Ασβεστοχωρίου	6.393
Κοινότητα Φιλύρου	5.495
Κοινότητα Χορτιάτη	4.873
Κοινότητα Εξοχής	1.280

Στο **Παράρτημα Ζ** παρατίθεται αναλυτική κατάσταση και όλων των οικισμών του Δήμου Πυλαίας - Χορτιάτη με τον αντίστοιχο πληθυσμό (ΕΛΣΤΑΤ 2011).

Ο Οργανισμός Εσωτερικής Υπηρεσίας του Δήμου Πυλαίας – Χορτιάτη εγκρίθηκε με την 11728323-6-2021 Απόφαση Γενικού Γραμματέα Αποκεντρωμένης Διοίκησης (ΦΕΚ Β'2809/30-6-2021).

Το Δήμαρχο Πυλαίας – Χορτιάτη Ιγνάτιο Καϊτεζίδη επικουρούν οι ακόλουθοι Αντιδήμαρχοι:

- Αντιδήμαρχος Ζώτου Νίκη με αρμοδιότητες Διοικητικών και Οικονομικών Υπηρεσιών, Διοικητικής Μεταρρύθμισης και Ηλεκτρονικής Διακυβέρνησης,
- Αντιδήμαρχος Γιαννούδη Ελένη με αρμοδιότητες Απασχόλησης, Κοινωνικής Προστασίας, Υγείας και Παιδείας,
- Αντιδήμαρχος Κάλτσιος Σοφοκλής με αρμοδιότητες Πολιτισμού και Τουρισμού,
- Αντιδήμαρχος Παναγιωτίδης Νικόλαος με αρμοδιότητες Αθλητισμού, Νεολαίας και Εθελοντισμού
- Αντιδήμαρχος Καρτάλης Ιωάννης με αρμοδιότητες Καθαριότητας, Περιβάλλοντος και Ανακύκλωσης Δ.Ε. Πανοράματος και Πυλαίας,
- Αντιδήμαρχος Ντίτσιος Ιωάννης με αρμοδιότητες Καθαριότητας, Περιβάλλοντος και Ανακύκλωσης Δ.Ε. Χορτιάτη, εποπτείας Δ.Ε.Υ.Α. Χορτιάτη,
- Αντιδήμαρχος Μπαμπαράτσας Γεώργιος με αρμοδιότητες Τεχνικών Υπηρεσιών, Αστικών Υποδομών και Δικτύων.
- Αντιδήμαρχος Τσιούγκος Βασίλειος με αρμοδιότητες Πολεοδομικού Σχεδιασμού, Δόμησης και Βιώσιμης Οικιστικής Ανάπτυξης.

Στα διοικητικά όρια του Δήμου έχουν την έδρα τους οι ακόλουθοι φορείς και υπηρεσίες:

- Αστυνομικό Τμήμα Α.Τ. Πυλαίας και Πανοράματος
- Πυροσβεστική Υπηρεσία (Συνεργείο)

- Ε.Κ.Α.Β.

Στα διοικητικά όρια του Δήμου έχουν την έδρα τους οι ακόλουθες δομές στον τομέα υγείας:

Δημόσιοι Φορείς

1. Γενικό Περιφερειακό Νοσοκομείο «Γεώργιος Παπανικολάου»
2. Ιατρείο ΙΚΑ, στη Δ.Κ. Ασβεστοχωρίου
3. Δημοτικό Ιατρείο ΙΚΑ, στη Δ.Κ. Χορτιάτη
4. Αγροτικό Ιατρείο στη Δ.Κ. Πανοράματος (λειτουργεί σε χώρο που διαθέτει το ν.π ΚΕΚΠΑΠ, 1 φορά το μήνα)
5. Αγροτικό Ιατρείο στη Δ.Κ. Φιλύρου (λειτουργεί σε χώρο που διαθέτει το ν.π ΚΕΚΠΑΠ, 1 φορά το μήνα)
6. Αγροτικό Ιατρείο στη Δ.Κ. Ασβεστοχωρίου (λειτουργεί σε χώρο που διαθέτει το ν.π ΚΕΚΠΑΠ, 1 φορά το μήνα)

Ιδιωτικοί Φορείς

1. Γενική Κλινική «Ιατρικό Διαβαλκανικό Θεσσαλονίκης» στη Δ.Ε. Πυλαίας
2. Κέντρο Αποκατάστασης και Θεραπείας «Αρωγή» στη Δ.Ε. Πυλαίας
3. Μαιευτική κλινική «Γένεσις» στη Δ.Ε. Πυλαίας
4. Γενική Κλινική «Άγιος Λουκάς» στη Δ.Ε. Πανοράματος
5. Νευρολογική Κλινική «Άγιος Γεώργιος» στη Δ.Ε. Πανοράματος
6. Ψυχιατρική κλινική «Αγία Αικατερίνη» στη Δ.Ε. Χορτιάτη, στην Τ.Κ. Εξοχής

Αναλυτικό χαρτογραφικό υλικό παρατίθεται στο **Παράρτημα Α** του παρόντος.

Φυσικοί Πόροι Δήμου Πυλαίας - Χορτιάτη

Ο Δήμος Πυλαίας- Χορτιάτη χαρακτηρίζεται ως ένας δήμος Ορεινός. Το σύνολο του καταλαμβάνεται από ορεινές περιοχές σε ποσοστό 52,14% επί της συνολικής γεωγραφικής του έκτασης. Η μέγιστη τιμή υψομέτρου παρουσιάζεται στη Δημοτική Ενότητα Χορτιάτη και είναι ίση με 1.201 μ. ενώ η ελάχιστη τιμή υψομέτρου παρουσιάζεται στη Δημοτική Ενότητα Πυλαίας και είναι ίση με 0 μ.

Η συνολική γεωγραφική έκταση του Δήμου ανέρχεται σε 156.452 τ.χλμ. και σε αυτήν απαντώνται εκτάσεις ορεινές, ημιορεινές, παράκτιες με δάση, βοσκοτόπια και καλλιεργούμενες εκτάσεις που επιτρέπουν την ανάπτυξη διαφορετικών οικοσυστημάτων, περιοχές εξόρυξης ορυκτών και προστατευόμενες περιοχές.

Ορεινοί όγκοι

Ως ορεινοί όγκοι του δήμου αναφέρονται το όρος Χορτιάτη (1.201 μ.) στους πρόποδες του οποίου είναι κτισμένος ο ομώνυμος οικισμός καθώς και η λοφοσειρά Ασβεστοχωρίου (600 μ) όπου βρίσκονται οι οικισμοί Ασβεστοχωρίου, Εξοχής και Φιλύρου.

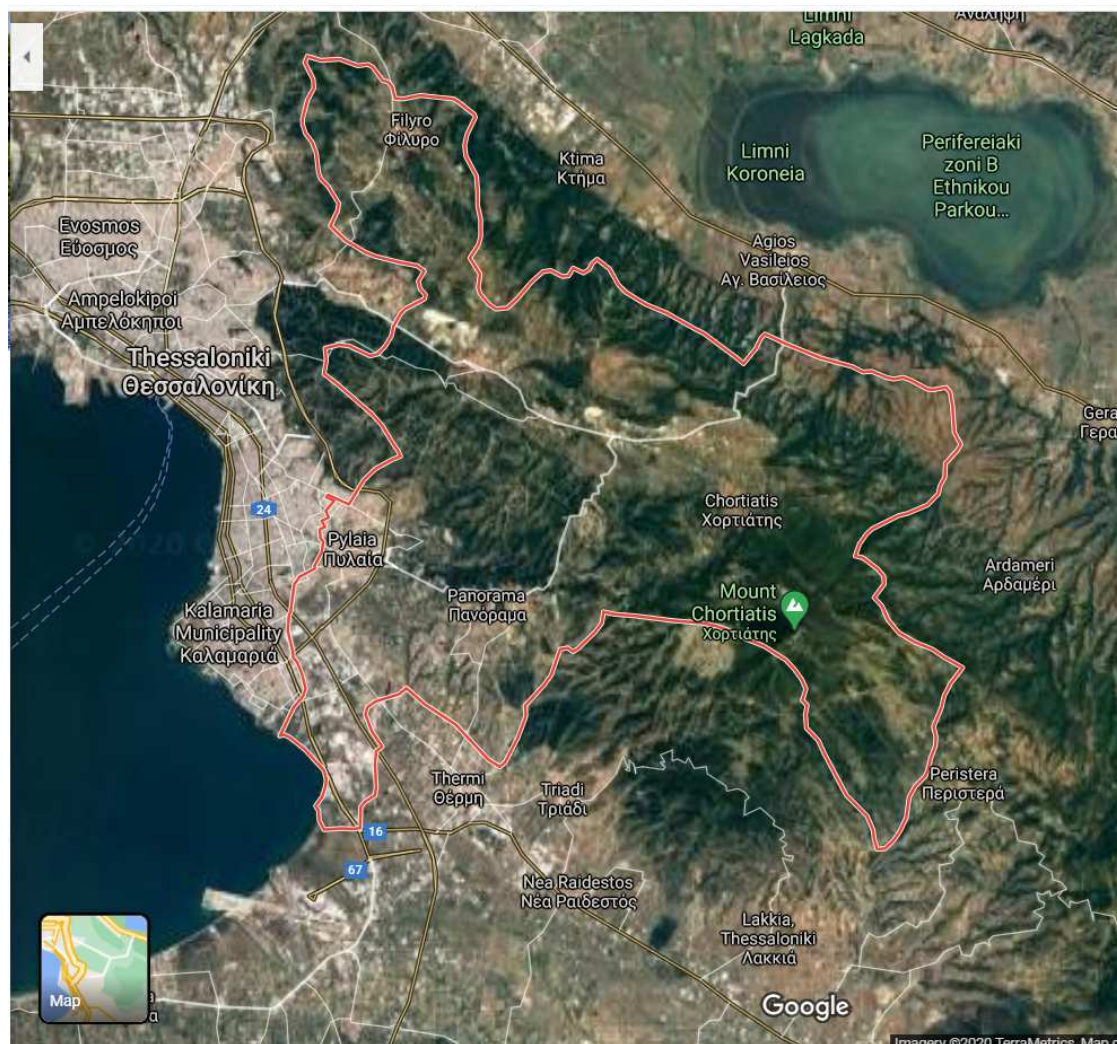

Χάρτης 1. Γεωγραφικά όρια του Δήμου Πυλαίας - Χορτιάτη

Γεωμορφολογία – Φυσική Γεωγραφία

Γεωλογία

Από γεωτεκτονική άποψη, η περιοχή του Δήμου Πυλαίας – Χορτιάτη τοποθετείται μεταξύ της ελληνικής ενδοχώρας και των εσωτερικών ελληνίδων ζωνών (Χάρτης 1). Ειδικότερα συναντώνται οι εξής δύο από τις γεωτεκτονικές ζώνες του Ελληνικού χώρου: (1) η **Περιοδοτική ζώνη** στο ανατολικό τμήμα και (2) η **ζώνη Αξιού (Παιονίας – Πάικου – Αλμωπίας)** στο δυτικό τμήμα της περιοχής του Δήμου (Μουντράκης, 1985).

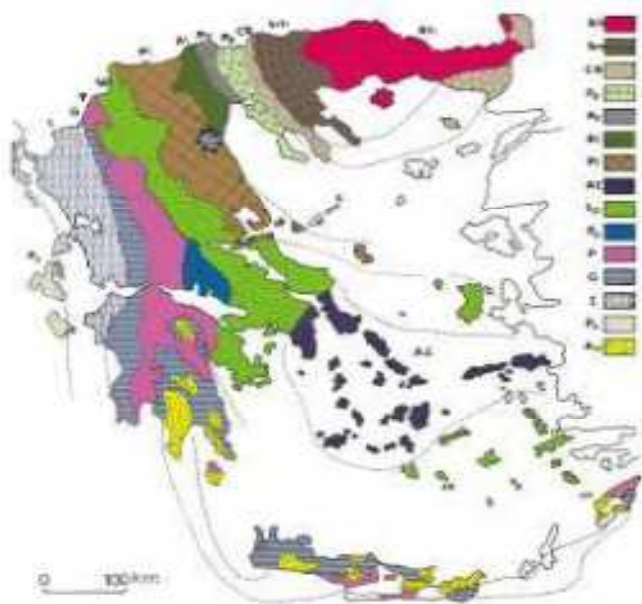

Χάρτης 2: Θέση της περιοχής Δήμου Πυλαίας – Χορτιάτη στο γεωτεκτονικό χάρτη της Ελλάδας (URL17).

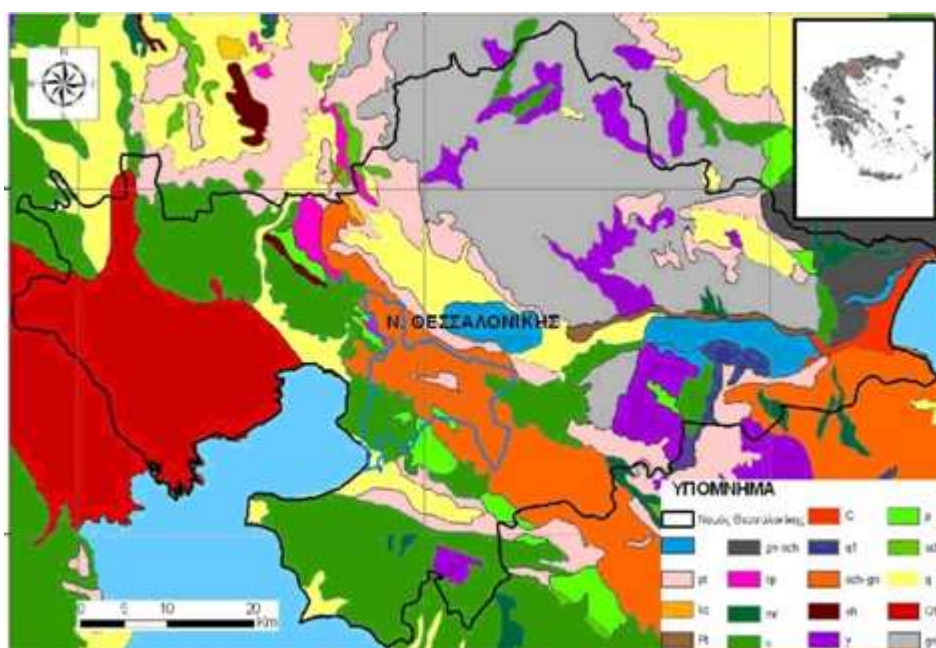

Χάρτης 3: Γεωλογικός χάρτης της περιοχής νομού Θεσσαλονίκης

Επεξήγηση συμβολισμών υπομνήματος γεωλογικού χάρτη νομού Θεσσαλονίκης (ΙΓΜΕ 1983), στον οποίο απεικονίζονται τα όρια του Δήμου Πυλαίας – Χορτιάτη (διαγραμμισμένη περιοχή σε μπλε περίγραμμα).

- **Pt:** Μειοπλειόκαινο (Ανώτ. Μειόκαινο- Πλειόκαινο). Λιμναίες και χερσαίες αποθέσεις: κροκαλοπαγή, άμμοι, μάργες, κοκκινοχώματα, μαργαϊκοί ασβεστόλιθοι, άργιλοι. Ενίοτε λιγνίτες. Θαλάσσιες αποθέσεις: τα παραπάνω κλαστικά ιζήματα και ενίοτε στρώματα γύψου. Συνήθως απουσιάζουν τα κοκκινοχώματα. Περιλαμβάνονται και αποθέσεις υφάλμυρης φάσεως.
- **Sch-gn:** Αμφιβολίτες και γνεύσιοι.

Σχέδιο Αντιμετώπισης Εκτάκτων Αναγκών από την Εκδήλωση Σεισμού Δήμου Πυλαίας - Χορτιάτη Έκδοση 2021

- **P: Πλειόκαινο.** Λιμναίες αποθέσεις: κροκαλοπαγή, άμμοι, άργιλοι, μάργες, μαργαϊκοί ασβεστόλιθοι και συχνά στρώματα λιγνίτη.
- **N: Ασβεστόλιθοι, γραουβάκες, σχιστόλιθοι, πρασινίτες, ηφαιστίτες.**
- **P: Τεταρτογενές (αδιαίρετο).** Θαλάσσιοι ή χερσαίοι σχηματισμοί μη διαχωριζόμενοι.
- **kp : Κρυπτοφλύσχης.**

Η γεωλογία των πετρωμάτων της περιοχής του Δήμου, φαίνεται στο γεωλογικό χάρτη.

Στο βορειοανατολικό τμήμα του Δήμου, οι κορυφογραμμές του όρους Χορτιάτη και οι λόφοι που τις περιβάλλουν, αποτελούνται από Μεσοζωικά βασικά και υπερβασικά πετρώματα οφειλιθικών σειρών (π.χ. γάββροι, περιδοτίτες, πυρόξενοι), επιγνεύσσιοι και φυλλίτες. Βόρεια και βορειοδυτικά του όρους Χορτιάτη, το υπόβαθρο των γύρω βουνών και λόφων αποτελείται κυρίως από φυλλίτες, οι οποίοι μεταβαίνουν σε ιζήματα φλύσχη, ψαμμιτικούς ασβεστόλιθους και ψαμμίτες του Μεσοζωικού.

Οι τεμαχισμένες λοφώδεις περιοχές κατά μήκος των δυτικών και ανατολικών παραλιών του Θερμαϊκού κόλπου αποτελούνται κυρίως από Μειοκαινικές– Πλειστοκαινικές λιμναίες και χερσαίες αποθέσεις κυρίως ψαμμιτικές και μαργαϊκές.

Τέλος, οι τεκτονικές κοιλάδες της Μυγδονίας, των Βρωμολιμνών και του Ανθεμούντα έχουν πληρωθεί με Ολοκαινικές αποθέσεις, ενώ η κοιλάδα του Ζαγκλιβερίου καλύπτεται κυρίως από Μειοκαινικές και Πλειστοκαινικές αποθέσεις, που στην πλειοψηφία τους είναι ψαμμιτικές (Ψιλοβίκος, 1977).

ΜΕΡΟΣ 1**ΕΙΣΑΓΩΓΗ****ΜΕΡΟΣ 1. ΕΙΣΑΓΩΓΗ****1.1 Ιστορικό σύνταξης προηγούμενων εκδόσεων**

Σε εφαρμογή του άρθρου 17 του Ν.3013/2002 (ΦΕΚ 102 Α), με το οποίο ρυθμίζονται τα σχετικά με την κατάρτιση των σχεδίων πολιτικής προστασίας και τους υπόχρεους, προς τούτο, αρμόδιους κεντρικούς και περιφερειακούς φορείς και οργανισμούς κοινής ωφέλειας, εκδόθηκε η Υπουργική Απόφαση 1299/7-4-2003 «Έγκριση του από 7.4.2003 Γενικού Σχεδίου Πολιτικής Προστασίας με τη συνθηματική λέξη ΞΕΝΟΚΡΑΤΗΣ» (ΦΕΚ 423 Β).

Το παρόν σχέδιο συντάσσεται στα πλαίσια εφαρμογής της ανωτέρω ΥΑ 1299/7-4-2003 έγκρισης Υπουργού Εσωτερικών Δημόσιας Διοίκησης & Αποκέντρωσης του Γενικού Σχεδίου Πολιτικής Προστασίας «Ξενοκράτης» (ΦΕΚ 423 Β) και του άρθρου 63 του Ν.3852/2010 (ΦΕΚ 87 Α), όπου αναφέρεται ότι στις αρμοδιότητες της Εκτελεστικής Επιτροπής του Δήμου περιλαμβάνεται και η εισήγηση των σχεδίων αντιμετώπισης εκτάκτων αναγκών εξαιτίας φυσικών καταστροφών, σε εναρμόνιση με τα αντίστοιχα σχέδια της Περιφέρειας και του Υπουργείου Προστασίας του Πολίτη.

Το παρόν σχέδιο συντάχθηκε από το Τμήμα Φυσικού Περιβάλλοντος και Πολιτικής Προστασίας του Δήμου Πυλαίας – Χορτιάτη, σύμφωνα με τις οδηγίες σχεδίασης της ΓΓΠΠ, όπως αυτές αναφέρονται αναλυτικά στην παράγραφο 15.2 του Γενικού Σχεδίου Αντιμετώπισης Εκτάκτων Αναγκών και Άμεσης/Βραχείας Διαχείρισης Συνεπειών από την Εκδήλωση Σεισμών με την κωδική ονομασία «ΕΓΚΕΛΑΔΟΣ» της ΓΓΠΠ.

Από τον Δήμο Πυλαίας - Χορτιάτη συμμετείχαν στη επικαιροποίηση, σύνταξη και έκδοση του παρόντος:

Σύνταξη και επικαιροποίηση στοιχείων:

Μαρία Καρακίτσιου, Μηχανικός Περιβάλλοντος

Δημιουργία πληροφοριακών χαρτών – αποτύπωση σημείων καταφυγής:

Έλσα Ραχώνη, Τοπογράφος Μηχανικός Msc Περιβαλλοντολόγος

Έρευνα πεδίου:

Σοφία Καραϊνδρου, Δασολόγος

Δημήτριος Φραγκάκης, Δασολόγος

Γενική Επιμέλεια - Οργάνωση:

Δρ. Μυρτώ Αικατερίνη Κωνσταντινίδου, Γεωπόνος – Ζωοτέχνης

Προϊσταμένη του Τμήματος Φυσικού Περιβάλλοντος και Πολιτικής Προστασίας

1.2 Χαρακτηρισμός βαθμού ασφαλείας:

ΑΔΙΑΒΑΘΜΗΤΟ

1.3 Πίνακας Διανομής

Παρατίθεται στο Παράρτημα ΙΑ.

1.4 Έναρξη ισχύος και εξουσιοδότηση εφαρμογής του Σχεδίου

Το παρόν Σχέδιο Αντιμετώπισης Εκτάκτων Αναγκών και Άμεσης/Βραχείας Διαχείρισης Συνεπειών από την Εκδήλωση Σεισμών του Δήμου Πυλαίας – Χορτιάτη υποβλήθηκε από το Τμήμα Φυσικού Περιβάλλοντος και Πολιτικής Προστασίας του Δήμου Πυλαίας – Χορτιάτη την 19/10/2021 στην Εκτελεστική Επιτροπή του Δήμου Πυλαίας – Χορτιάτη. Η Εκτελεστική Επιτροπή του Δήμου Πυλαίας – Χορτιάτη, με την με αριθμό **13/2021** απόφαση της εισηγήθηκε την 25/10/2021 το παρόν σχέδιο στο Δημοτικό Συμβούλιο, το οποίο και ενέκρινε το παρόν Σχέδιο Αντιμετώπισης Εκτάκτων Αναγκών και Άμεσης/Βραχείας Διαχείρισης Συνεπειών από την Εκδήλωση Σεισμών του Δήμου Πυλαίας – Χορτιάτη στην 30^η συνεδρίαση του Δημοτικού Συμβουλίου της 25/10/2021 με την με **αρ. 294 απόφαση Δ.Σ. (ΑΔΑ:Ψ9ΗΩΩ1Ο-ΟΡΟ)**.

Ημερομηνία έναρξης ισχύος του παρόντος Σχεδίου Αντιμετώπισης Εκτάκτων Αναγκών και Άμεσης/Βραχείας Διαχείρισης Συνεπειών από την Εκδήλωση Σεισμών του Δήμου Πυλαίας – Χορτιάτη ορίζεται η **25/11/2021**.

Το παρόν Σχέδιο συντάχθηκε από το Τμήμα Φυσικού Περιβάλλοντος και Πολιτικής Προστασίας του Δήμου Πυλαίας – Χορτιάτη σύμφωνα με τις οδηγίες σχεδίασης της ΓΓΠΠ, όπως αυτές αναφέρονται αναλυτικά στην παράγραφο 15.2 του Γενικού Σχεδίου Αντιμετώπισης Εκτάκτων Αναγκών και Άμεσης/Βραχείας Διαχείρισης Συνεπειών από την Εκδήλωση Σεισμών με την κωδική ονομασία «ΕΓΚΕΛΑΔΟΣ» της ΓΓΠΠ, το οποίο διαβίβασε με το υπ' αριθ. 717/30-1-2020 (ΑΔΑ: 6Θ4Φ46ΜΤΛΒ-9ΓΓ) έγγραφό της και σύμφωνα με το Πρότυπο Υπόδειγμα Σχεδίου Αντιμετώπισης Εκτάκτων Αναγκών και Άμεσης/Βραχείας Διαχείρισης Συνεπειών από την Εκδήλωση Σεισμών της ΓΓΠΠ, το οποίο διαβίβασε με το υπ' αριθ.: 4700/19-6-2020 όμοιο.

1.5 Οδηγίες για την ενεργοποίηση και εφαρμογή του Σχεδίου

Ο συντονισμός της διάθεσης των μέσων του Δήμου Πυλαίας – Χορτιάτη για την αντιμετώπιση εκτάκτων αναγκών και την άμεση/βραχεία διαχείριση των συνεπειών από την εκδήλωση σεισμού, αποτελεί αρμοδιότητα του Δημάρχου Πυλαίας – Χορτιάτη στο πλαίσιο εφαρμογής της Υ.Α. 1299/7-4-2003 (ΞΕΝΟΚΡΑΤΗΣ) και του Ν.3852/2010 όπως ισχύει.

Το παρόν σχέδιο ενεργοποιείται και εφαρμόζεται μετά την επίσημη ενημέρωση του Δημάρχου Πυλαίας – Χορτιάτη για επιπτώσεις από την εκδήλωση σεισμού, από την αρμόδια κατά τόπο υπηρεσία της ΕΛ.ΑΣ, η οποία αποτελεί θεσμικά τον φορέα επίσημης ενημέρωσης για την επικρατούσα κατάσταση στην περιοχή ευθύνης της μετά από την εκδήλωση σεισμού, από τις κατά τόπους υπηρεσίες του Δήμου Πυλαίας – Χορτιάτη, το Π.Σ., το ΛΣ-ΕΛ.ΑΚΤ ή από τους προέδρους των τοπικών κοινοτήτων του Δήμου Πυλαίας – Χορτιάτη.

Διευκρινίζεται ότι η έκδοση απόφασης κήρυξης της περιοχής σε κατάσταση έκτακτης ανάγκης πολιτικής προστασίας δεν αποτελεί προϋπόθεση ενεργοποίησης και εφαρμογής του παρόντος σχεδίου.

Ως συντονισμός στο παρόν Σχέδιο Αντιμετώπισης Εκτάκτων Αναγκών και Άμεσης/Βραχείας Διαχείρισης Συνεπειών από την Εκδήλωση Σεισμών του Δήμου Πυλαίας – Χορτιάτη νοείται η οργάνωση και διατήρηση της συνεργασίας μεταξύ των διαφόρων οργανικών μονάδων του Δήμου Πυλαίας – Χορτιάτη, καθώς και μεταξύ φορέων ή υπηρεσιών ή άλλου εμπλεκόμενου δυναμικού και μέσων πολιτικής προστασίας σε τοπικό επίπεδο για την εξασφάλιση ενιαίας και συγχρονισμένης δράσης.

Επισημαίνεται ότι το θεσμικό πλαίσιο αποτελεί τη βάση για την υλοποίηση σειράς δράσεων οι οποίες δύνανται να διαφοροποιούνται σε κάθε συμβάν, ανάλογα με τις απαιτήσεις διαχείρισης του καταστροφικού φαινομένου, από τους εμπλεκόμενους φορείς και δεν είναι περιοριστικό όσον αφορά το εύρος των δράσεων αυτών.

ΜΕΡΟΣ 2**ΣΚΟΠΟΣ / ΣΤΟΧΟΙ /
ΑΝΑΛΥΣΗ ΚΙΝΔΥΝΟΥ/ ΙΔΕΑ
ΕΠΙΧΕΙΡΗΣΕΩΝ****ΜΕΡΟΣ 2. ΣΚΟΠΟΣ / ΣΤΟΧΟΙ / ΑΝΑΛΥΣΗ ΚΙΝΔΥΝΟΥ / ΙΔΕΑ ΕΠΙΧΕΙΡΗΣΕΩΝ****2.1 Σκοπός**

Με το Σχέδιο Αντιμετώπισης Εκτάκτων Αναγκών και Άμεσης/Βραχείας Διαχείρισης Συνεπειών από την Εκδήλωση Σεισμών του Δήμου Πυλαίας – Χορτιάτη επιδιώκεται η άμεση και συντονισμένη απόκριση των εμπλεκόμενων Φορέων σε Τοπικό επίπεδο για την αποτελεσματική αντιμετώπιση εκτάκτων αναγκών από την εκδήλωση σεισμών και την άμεση διαχείριση των συνεπειών τους, δράσεις που αποβλέπουν στην προστασία της ζωής, της υγείας και της περιουσίας των πολιτών, καθώς και στην προστασία του φυσικού περιβάλλοντος, των πλουτοπαραγωγικών πηγών και των υποδομών της χώρας.

Προϋπόθεση για την επίτευξη του σκοπού αυτού είναι η συνέργεια, η συνεργασία και η διαλειτουργικότητα των εμπλεκόμενων Φορέων σε Τοπικό επίπεδο.

2.2 Αντικειμενικοί Στόχοι

- Προσδιορισμός ρόλων και αρμοδιοτήτων όλων των εμπλεκόμενων Φορέων σε Τοπικό επίπεδο και σε όλες τις φάσεις κινητοποίησης του συστήματος Πολιτικής Προστασίας.
- Δρομολόγηση προπαρασκευαστικών μέτρων και δράσεων πολιτικής προστασίας που συμβάλλουν στην ετοιμότητα του ανθρώπινου δυναμικού και των μέσων για την αντιμετώπιση εκτάκτων αναγκών και την άμεση/βραχεία διαχείριση των συνεπειών από την εκδήλωση σεισμών.
- Συντονισμένη δράση των εμπλεκόμενων Φορέων σε τοπικό επίπεδο στην αντιμετώπιση εκτάκτων αναγκών και την άμεση/βραχεία διαχείριση των συνεπειών από την εκδήλωση σεισμών.

2.3 Ανάλυση Κινδύνου – Κατάσταση – Παραδοχές – Προϋποθέσεις- Παράμετροι Σχεδιασμού**2.3.1 Ανάλυση Κινδύνου**

Ο σεισμός είναι φαινόμενο το οποίο εκδηλώνεται συνήθως χωρίς σαφή προειδοποίηση, δεν μπορεί να αποτραπεί και, παρά τη μικρή χρονική διάρκειά του, μπορεί να προκαλέσει μεγάλες υλικές ζημιές στις υποδομές και στο δομικό πλούτο της χώρας με επακόλουθα τραυματισμούς και απώλειες ανθρώπινων ζωών.

Εκδηλώνεται με τη μορφή βίαιης κίνησης του εδάφους, ή και με την εμφάνιση σεισμικού ρήγματος στην επιφάνεια του εδάφους και εντάσσεται στην κατηγορία των φυσικών καταστροφών. Οι κύριες κατά κανόνα επιπτώσεις που μπορεί να προκληθούν από σεισμό, σύμφωνα με το Γενικό Σχέδιο «Ξενοκράτης» (ΥΑ 1299/7-4-2003, ΦΕΚ 423 Β) είναι καταρρεύσεις κτιρίων, ζημιές σε κτίρια, εργοστάσια-βιομηχανίες, αρχαιολογικούς χώρους-μουσεία, εγκαταστάσεις παραγωγής ενέργειας και δίκτυα μεταφοράς, διακοπή συγκοινωνιών, αποκλεισμός περιοχών, πυρκαγιές, εγκλωβισμός ατόμων, τραυματισμός και θάνατος πολιτών.

Οι περισσότεροι σεισμοί οφείλονται στις κινήσεις των λιθοσφαιρικών πλακών, και κατά συνέπεια οι ζώνες έντονης σεισμικής δράσης ουσιαστικά ταυτίζονται με τις παρυφές των πλακών.

Ο Ελληνικός χώρος βρίσκεται στα όρια επαφής και σύγκλισης της Ευρασιατικής πλάκας με την Αφρικανική, γι' αυτό και είναι χώρος μεγάλης σεισμικότητας. Η σεισμικότητα ενός τόπου καθορίζεται από τη συχνότητα εμφάνισης των σεισμών και από τα μεγέθη τους. Σύμφωνα με στατιστικά στοιχεία η Ελλάδα, από άποψη

Σχέδιο Αντιμετώπισης Εκτάκτων Αναγκών από την Εκδήλωση Σεισμού Δήμου Πυλαίας - Χορτιάτη Έκδοση 2021

σεισμικότητας, κατέχει την πρώτη θέση στη Μεσόγειο και στην Ευρώπη καθώς και την έκτη θέση σε παγκόσμιο επίπεδο.

Τα αποτελέσματα και οι βλάβες που προκαλεί μία σεισμική δόνηση στις κατασκευές εξαρτώνται από διάφορες παραμέτρους, όπως το μέγεθος του σεισμού, το βάθος της εστίας, τη θέση του επικέντρου, την απόσταση της εστίας από τον τόπο παρατήρησης, το μέσο διάδοσης των σεισμικών κυμάτων, το έδαφος θεμελίωσης αλλά και από τα ποιοτικά χαρακτηριστικά (τρωτότητα κατασκευής) και από τις ιδιότητες των ίδιων των κατασκευών (Ο.Α.Σ.Π. 2007, Σεισμός-Η γνώση είναι προστασία).

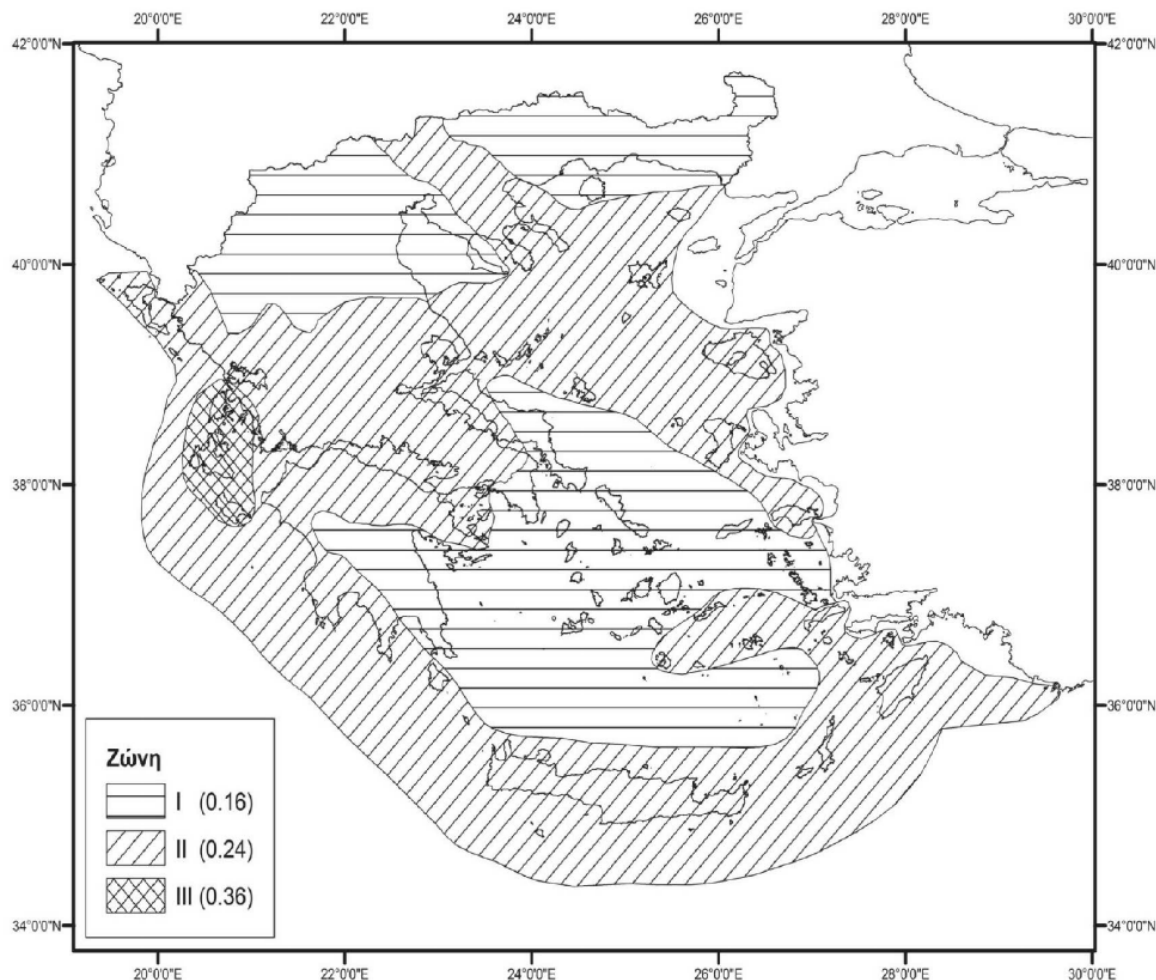

Χάρτης 4. Χάρτης Ζωνών Σεισμικής Επικινδυνότητας της Ελλάδας (ΥΑ Δ17α/115/9/ΦΝ275/7-8-2003, ΦΕΚ 1154B)

Σημειώνεται ότι, σύμφωνα με τον Ελληνικό Αντισεισμικό Κανονισμό (ΕΑΚ 2000 – ΥΑ Δ17α/141/3/ΦΝ275/15-12-1999 (ΦΕΚ 2184 Α), όπως έχει τροποποιηθεί και ισχύει) η χώρα υποδιαιρείται σε τρεις Ζώνες Σεισμικής Επικινδυνότητας I, II, III.

Τα όρια των Ζωνών Σεισμικής Επικινδυνότητας καθορίζονται στον αντίστοιχο Χάρτη, ο οποίος αποτελεί αναπόσπαστο τμήμα του Αντισεισμικού Κανονισμού. Ο χάρτης αυτός προσδιορίζει τη σεισμική παράμετρο σχεδιασμού, δηλ. την μέγιστη αναμενόμενη εδαφική επιτάχυνση (PGA), με βάση την οποία σχεδιάζονται οι κατασκευές σε κάθε περιοχή.

Σύμφωνα με την τελευταία τροποποίηση του ανωτέρω Χάρτη (ΥΑ Δ17α/115/9/ΦΝ275/7-8-2003, ΦΕΚ 1154 Β) ο Ελληνικός χώρος κατανέμεται σε τρεις Ζώνες Σεισμικής Επικινδυνότητας με αντίστοιχες τιμές ενεργών εδαφικών επιταχύνσεων σχεδιασμού 0,16 g για την πρώτη ζώνη, 0,24 g για τη δεύτερη ζώνη και 0,36 g για την τρίτη ζώνη. Η κατανομή των ζωνών αυτών παρουσιάζεται στο χάρτη της εικόνας 1. Στον χάρτη της εικόνας 2, παρουσιάζονται οι ζώνες σεισμικής επικινδυνότητας σε σχέση με τα όρια των Δήμων της χώρας, σύμφωνα με τα όσα προβλέπονται στην Υπουργική Απόφαση Δ17α/115/9/ΦΝ275/7-8-2003 (ΦΕΚ 1154 Β).

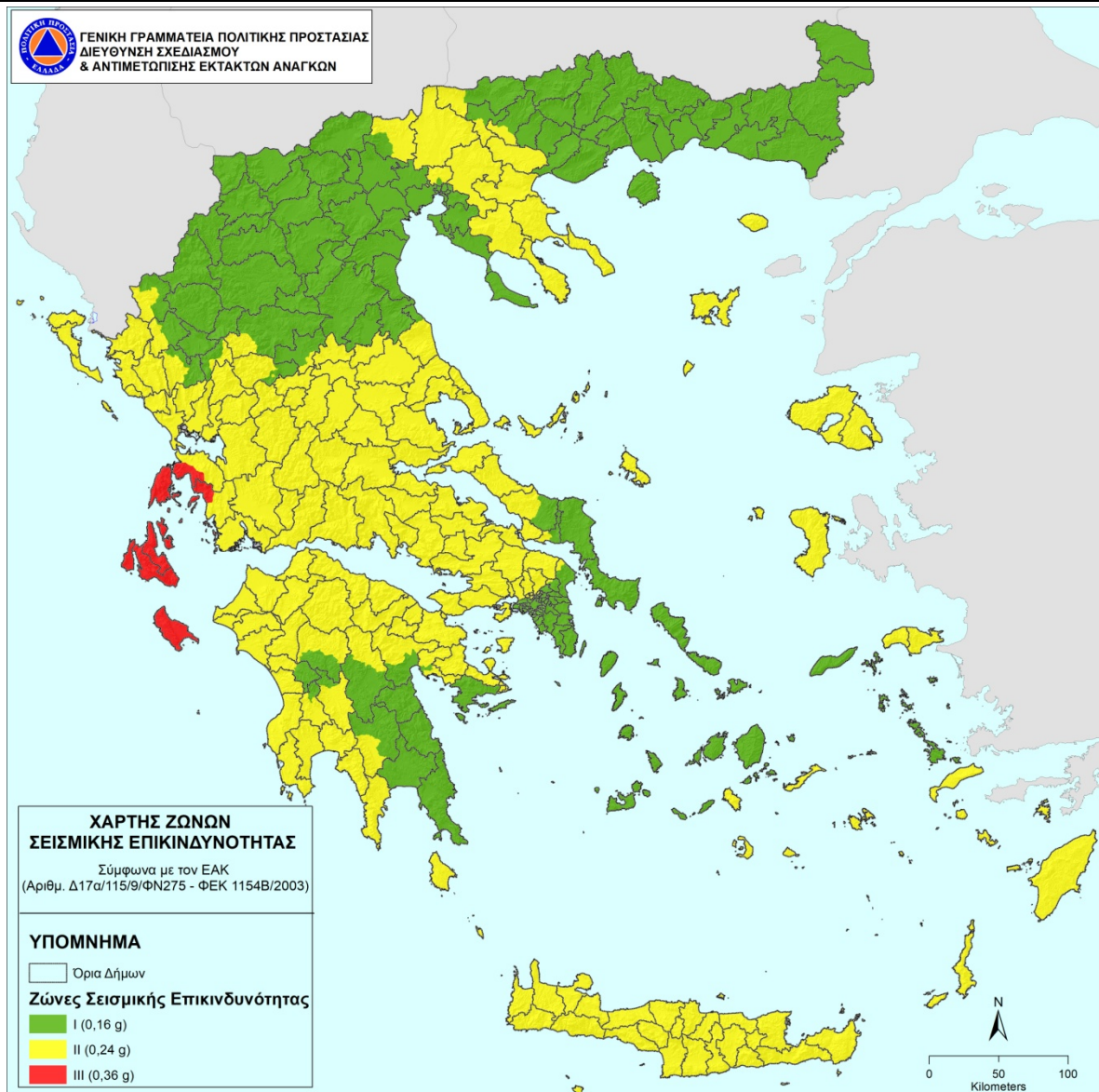

Χάρτης 5. Χάρτης ζωνών σεισμικής επικινδυνότητας σε σχέση με τα όρια των Δήμων της χώρας.

Με βάση την ΥΑ Δ17α/115/9/ΦΝ275/7-8-2003 (ΦΕΚ 1154 Β) ο Δήμος Πυλαίας – Χορτιάτη ανήκει στη ζώνη Ι σεισμικής επικινδυνότητας.

2.3.2 Κατάσταση – Παραδοχές – Προϋποθέσεις- Παράμετροι Σχεδιασμού

Κατάσταση:

Οι σεισμοί είναι ένα φαινόμενο που εντάσσεται στην κατηγορία των φυσικών καταστροφών.

Εκδηλώνονται συνήθως χωρίς σαφή προειδοποίηση, δεν μπορούν να αποτραπούν και παρά τη μικρή χρονική διάρκειά τους, μπορεί να προκαλέσουν μεγάλες υλικές ζημιές στις ανθρώπινες υποδομές με επακόλουθα σοβαρούς τραυματισμούς και απώλειες ανθρώπινων ζωών.

Επίσης, η εκδήλωση ενός σεισμού δύναται να προκαλέσει επαγόμενες φυσικές ή τεχνολογικές καταστροφές, όπως κατολισθητικά φαινόμενα, διαρροή επικίνδυνων υλικών, θαλάσσια κύματα βαρύτητας (τσουνάμι), κλπ.

Δεδομένης της αδυναμίας βραχυπρόθεσμης πρόγνωσης σεισμικών φαινομένων, η έγκαιρη προειδοποίηση γενικά δεν έχει εφαρμογή στην περίπτωση του σχεδιασμού αντιμετώπισης κινδύνων από την εκδήλωση σεισμών.

Παραδοχές:

Οι σεισμοί δύνανται να προκαλέσουν:

- Τραυματισμούς και απώλειες ανθρώπινων ζώων και αίσθημα ανασφάλειας στον πολίτη.
- Καταστροφές στις υποδομές και στον δομικό πλούτο της χώρας
- Άμεσες και έμμεσες οικονομικές απώλειες από καταστροφές στις περιουσίες των πολιτών, στον πρωτογενή τομέα (γεωργία, κτηνοτροφία), σε διάφορες υποδομές της χώρας (δίκτυα ηλεκτρισμού, τηλεπικοινωνιών κλπ.), καθώς και συνέπειες στον τουρισμό εν γένει.

Προϋποθέσεις:

Προϋποθέσεις για την εφαρμογή του Σχεδίου Αντιμετώπισης Εκτάκτων Αναγκών και Άμεσης/Βραχείας Διαχείρισης Συνεπειών από την Εκδήλωση Σεισμών του Δήμου Πυλαίας – Χορτιάτη είναι οι ακόλουθες:

- Η αποσαφήνιση των ρόλων και των αρμοδιοτήτων όλων των εμπλεκόμενων φορέων πολιτικής προστασίας σε τοπικό επίπεδο ανά δράση, με βάση το ισχύον θεσμικό πλαίσιο.
- Η αναθεώρηση – επικαιροποίηση - εναρμόνιση του σχεδιασμού των εμπλεκόμενων φορέων σε τοπικό επίπεδο σύμφωνα με το παρόν σχέδιο και η σύνταξη ή επικαιροποίηση των αντίστοιχων μνημονίων ενεργειών.
- Ο προσδιορισμός του ανθρώπινου δυναμικού και των μέσων που δύνανται να διατεθούν σε Τοπικό επίπεδο για την υποστήριξη του έργου του ΠΣ καθώς και για την αντιμετώπιση εκτάκτων αναγκών και την άμεση/βραχεία διαχείριση των συνεπειών από την εκδήλωση σεισμών.
- Η εξασφάλιση ετοιμότητας όλων των επιχειρησιακά εμπλεκόμενων φορέων σε τοπικό επίπεδο σε κάθε στάδιο επιχειρήσεων.
- Η διασφάλιση της επικοινωνίας μεταξύ όλων των εμπλεκόμενων φορέων σε τοπικό επίπεδο για την απρόσκοπτη ροή πληροφοριών.

Παράμετροι Σχεδιασμού:

- Εκδήλωση σεισμού με συνέπειες στις υποδομές, στις κατοικίες, καθώς και στην υγεία των πολιτών
- Εμπλοκή φορέων σε Κεντρικό, Περιφερειακό και Τοπικό επίπεδο
- Αδυναμία άμεσης/βραχείας διαχείρισης των συνεπειών σε τοπικό επίπεδο

2.4 Ιδέα Επιχειρήσεων

Στο πλαίσιο του παρόντος Σχεδίου Αντιμετώπισης Εκτάκτων Αναγκών και Άμεσης/Βραχείας Διαχείρισης Συνεπειών από την Εκδήλωση Σεισμών του Δήμου Πυλαίας – Χορτιάτη δρομολογούνται οι ακόλουθες κύριες δράσεις:

A) δράσεις αποτελεσματικής αντιμετώπισης εκτάκτων αναγκών από την εκδήλωση σεισμών και

B) δράσεις άμεσης/βραχείας διαχείρισης των συνεπειών τους

Βασική αρχή εφαρμογής του Σχεδίου Αντιμετώπισης Εκτάκτων Αναγκών και Άμεσης/Βραχείας Διαχείρισης Συνεπειών από την Εκδήλωση Σεισμών του Δήμου Πυλαίας – Χορτιάτη είναι η συνεργασία όλων των εμπλεκόμενων Φορέων σε τοπικό επίπεδο και η συντονισμένη δράση τους, όπως αυτή καθορίζεται από το ισχύον θεσμικό πλαίσιο.

ΜΕΡΟΣ 3**ΡΟΛΟΙ, ΑΡΜΟΔΙΟΤΗΤΕΣ ΚΑΙ
ΚΥΡΙΕΣ ΔΡΑΣΕΙΣ ΤΟΥ ΔΗΜΟΥ
ΠΥΛΑΙΑΣ - ΧΟΡΤΙΑΤΗ****ΜΕΡΟΣ 3. ΡΟΛΟΙ, ΑΡΜΟΔΙΟΤΗΤΕΣ ΚΑΙ ΚΥΡΙΕΣ ΔΡΑΣΕΙΣ ΤΟΥ ΔΗΜΟΥ ΠΥΛΑΙΑΣ - ΧΟΡΤΙΑΤΗ, ΓΙΑ ΤΗΝ
ΑΝΤΙΜΕΤΩΠΙΣΗ ΕΚΤΑΚΤΩΝ ΑΝΑΓΚΩΝ ΚΑΙ ΤΗΝ ΑΜΕΣΗ/ΒΡΑΧΕΙΑ ΔΙΑΧΕΙΡΙΣΗ ΣΥΝΕΠΕΙΩΝ ΑΠΟ ΤΗΝ
ΕΚΔΗΛΩΣΗ ΣΕΙΣΜΩΝ**

Ο Δήμος Πυλαίας – Χορτιάτη ως φορέας πολιτικής προστασίας (άρθ. 3 του Ν.3013/2002 όπως ισχύει), μετά την εκδήλωση σεισμών κινητοποιεί και δρομολογεί δράσεις εντός της χωρικής αρμοδιότητάς του, που αποβλέπουν στην εκπλήρωση του σκοπού της πολιτικής προστασίας, ο οποίος συνδέεται κατά κύριο λόγο με την προστασία της ζωής και της περιουσίας των πολιτών από καταστροφές και στη διαχείριση των συνεπειών σε υποδομές αρμοδιότητάς του.

Οι δράσεις πολιτικής προστασίας του Δήμου Πυλαίας – Χορτιάτη στην αντιμετώπιση εκτάκτων αναγκών και την άμεση/βραχεία διαχείριση των συνεπειών, θεσμικά απορρέουν κατά κύριο λόγο από το Ν.3013/2002 (όπως αυτός έχει τροποποιηθεί και ισχύει), καθώς και το νέο πλαίσιο της Αυτοδιοίκησης – Πρόγραμμα Καλλικράτης (Ν.3852/2010, όπως έχει τροποποιηθεί και ισχύει), σύμφωνα με τα οποία έχουν αποδοθεί στους Δήμους σημαντικές αρμοδιότητες για την πρόληψη, ετοιμότητα, αντιμετώπιση και αποκατάσταση των καταστροφών.

Είναι δεδομένο ότι το ανωτέρω θεσμικό πλαίσιο αποτελεί τη βάση για την υλοποίηση σειράς δράσεων, που δρομολογούνται από το Δήμο Πυλαίας – Χορτιάτη για την αντιμετώπιση κινδύνων από την εκδήλωση σεισμών, και δεν είναι περιοριστικό όσον αφορά το εύρος των δράσεων αυτών, οι οποίες δύνανται να διαφοροποιούνται σε κάθε συμβάν, ανάλογα με την ένταση και την έκταση της καταστροφής, το προσωπικό και τα μέσα που είναι άμεσα διαθέσιμα, τις ιδιαιτερότητες της περιοχής εκδήλωσής του (νησιωτικός χώρος, κλπ), τον αριθμό των πληγέντων, κλπ.

3.1 Προπαρασκευαστικές δράσεις του Δήμου Πυλαίας – Χορτιάτη

Τα προπαρασκευαστικά μέτρα και δράσεις πολιτικής προστασίας που συμβάλλουν στην ετοιμότητα του ανθρώπινου δυναμικού και των μέσων που διαθέτει ο Δήμος Πυλαίας – Χορτιάτη για την αντιμετώπιση εκτάκτων αναγκών και την άμεση/βραχεία διαχείριση συνεπειών από την εκδήλωση σεισμών, δρομολογούνται με εντολή Δημάρχου και προσδιορίζονται θεματικά στις παρακάτω ενότητες:

- Ορισμός υπευθύνων του Τμήματος Φυσικού Περιβάλλοντος και Πολιτικής Προστασίας του Δήμου Πυλαίας – Χορτιάτη.
- Σύνταξη ή επικαιροποίηση του Σχεδίου Αντιμετώπισης Εκτάκτων Αναγκών και Άμεσης/Βραχείας Διαχείρισης Συνεπειών από την Εκδήλωση Σεισμών του Δήμου Πυλαίας – Χορτιάτη, με βάση τις οδηγίες σχεδίασης της παραγράφου 15.2 του Γενικού Σχεδίου Αντιμετώπισης Εκτάκτων Αναγκών και Άμεσης/Βραχείας Διαχείρισης Συνεπειών από την Εκδήλωση Σεισμών με την κωδική ονομασία «ΕΓΚΕΛΑΔΟΣ» (1^η έκδοση).
- Σύνταξη ή επικαιροποίηση του Μνημονίου Ενεργειών για την Αντιμετώπιση Εκτάκτων Αναγκών και την Άμεση/Βραχεία Διαχείριση Συνεπειών από την Εκδήλωση Σεισμών, από το **Τμήμα Φυσικού Περιβάλλοντος και Πολιτικής Προστασίας** του Δήμου Πυλαίας – Χορτιάτη βάσει των δράσεων που

Σχέδιο Αντιμετώπισης Εκτάκτων Αναγκών από την Εκδήλωση Σεισμού Δήμου Πυλαίας - Χορτιάτη Έκδοση 2021

προβλέπονται στο παρόν Σχέδιο Αντιμετώπισης Εκτάκτων Αναγκών και Άμεσης/Βραχείας Διαχείρισης Συνεπειών από την Εκδήλωση Σεισμών του Δήμου Πυλαίας – Χορτιάτη. Το ανωτέρω μνημόνιο ενεργειών προσαρτάται στο Σχέδιο Αντιμετώπισης Εκτάκτων Αναγκών και Άμεσης/Βραχείας Διαχείρισης Συνεπειών από την Εκδήλωση Σεισμών του Δήμου Πυλαίας – Χορτιάτη και αποτελεί αναπόσπαστο μέρος του

- Κοινοποίηση του Σχεδίου Αντιμετώπισης Εκτάκτων Αναγκών και Άμεσης/Βραχείας Διαχείρισης Συνεπειών από την Εκδήλωση Σεισμών του Δήμου Πυλαίας – Χορτιάτη, στην Πυροσβεστική Υπηρεσία: ΔΙΟΙΚΗΣΗ Π.Υ.Ν. ΘΕΣ/ΝΙΚΗΣ [epix.thess@psnet.gr] στην ΔΙΕΥΘΥΝΣΗ ΑΣΤΥΝΟΜΙΑΣ ΘΕΣΣΑΛΟΝΙΚΗΣ [dastthe@hellenicpolice.gr], στη ΔΙΕΥΘΥΝΣΗ ΠΟΛΙΤΙΚΗΣ ΠΡΟΣΤΑΣΙΑΣ Α.Δ.Μ.Θ [pol-pro@damt.gov.gr] και στο ΤΜΗΜΑ ΠΟΛΙΤΙΚΗΣ ΠΡΟΣΤΑΣΙΑΣ Μ.Ε ΘΕΣΣΑΛΟΝΙΚΗΣ Π.Κ.Μ. [ppro@pkm.gov.gr]
- Έλεγχος καλής λειτουργίας και συντήρηση εξοπλισμού και μέσων που θα χρησιμοποιηθούν για την αντιμετώπιση εκτάκτων αναγκών και την άμεση/βραχεία διαχείριση των συνεπειών από την εκδήλωση σεισμών.
- Κατάρτιση μνημονίων συνεργασίας με ιδιωτικούς φορείς για την εξασφάλιση επιπλέον πόρων προς ενίσχυση του έργου του Δήμου στην αντιμετώπιση εκτάκτων αναγκών και τη διαχείριση των συνεπειών από την εκδήλωση σεισμών.
- Σύσταση και συγκρότηση επιτροπών καταγραφής ζημιών του Δήμου Πυλαίας – Χορτιάτη για τη χορήγηση οικονομικής ενίσχυσης σε όσους περιέρχονται σε κατάσταση ανάγκης συνεπεία σεισμού
- Προσδιορισμός ή επανέλεγχος και καταγραφή υπαίθριων χώρων συγκέντρωσης του πληθυσμού μετά από σεισμό.
- Προσδιορισμός χώρων προσωρινής εναπόθεσης μπαζών μετά από σεισμό.
- Πληροφόρηση και ευαισθητοποίηση των πολιτών για τη λήψη μέτρων πρόληψης και αυτοπροστασίας από κινδύνους που προέρχονται από την εκδήλωση σεισμών και θαλασσίων κυμάτων βαρύτητας (τσουνάμι).
- Προσεισμικός έλεγχος κτιρίων που υπάγονται στην αρμοδιότητα του Δήμου, βάσει των κατευθυντήριων οδηγιών του Ο.Α.Σ.Π..
- Εξασφάλιση των οικονομικών πόρων για την υλοποίηση των δράσεων του Δήμου Πυλαίας - Χορτιάτη που προβλέπονται στο παρόν σχέδιο (συντήρηση και λειτουργία μηχανημάτων και εξοπλισμού, μίσθωση μηχανημάτων, πρόσληψη εποχιακού προσωπικού, προμήθεια υλικών κλπ.)
- Έλεγχος της λειτουργίας του συστήματος επικοινωνίας και ροής πληροφοριών για τη διασφάλιση της ικανότητας απρόσκοπτης ανταλλαγής πληροφοριών μεταξύ των εμπλεκόμενων Φορέων και της λήψης αποφάσεων.
- Προπαρασκευαστική σύγκληση του Συντονιστικού Τοπικού Οργάνου (ΣΤΟ) με ευθύνη του Δημάρχου Πυλαίας – Χορτιάτη, σύμφωνα με τα προβλεπόμενα στην παράγραφο 3.2 του παρόντος.
- Συμμετοχή στο Συντονιστικό Όργανο Πολιτικής Προστασίας της Μητροπολιτικής Ενότητας Θεσσαλονίκης (ΣΟΠΠ), εφόσον προσκληθεί, για την επίλυση ζητημάτων συνεργασίας μεταξύ των εμπλεκόμενων φορέων στην αντιμετώπιση εκτάκτων αναγκών λόγω εκδήλωσης σεισμών
- Διενέργεια άσκησης Πολιτικής Προστασίας για την εκπαίδευση του προσωπικού και την αξιολόγηση της επιχειρησιακής ετοιμότητας των υπηρεσιών του Δήμου έναντι σεισμών, σύμφωνα με τις κατευθυντήριες οδηγίες της ΓΓΠΠ (παράγραφος 8.2.1 του παρόντος).

Οι ανωτέρω δράσεις πολιτικής προστασίας έχουν ως στόχο την προετοιμασία του μηχανισμού πολιτικής προστασίας για την αντιμετώπιση εκτάκτων αναγκών και την άμεση/βραχεία διαχείριση των συνεπειών λόγω εκδήλωσης σεισμών.

3.2 Προπαρασκευαστική σύγκληση Συντονιστικού Τοπικού Οργάνου του Δήμου Πυλαίας – Χορτιάτη (ΣΤΟ) για την ετοιμότητα αντιμετώπισης κινδύνων από την εκδήλωση σεισμών

Με σκοπό την παρακολούθηση της πορείας υλοποίησης των προπαρασκευαστικών μέτρων και δράσεων που συμβάλλουν στην προετοιμασία του Δήμου Πυλαίας – Χορτιάτη στην αντιμετώπιση κινδύνων που προέρχονται από την εκδήλωση σεισμών, συγκαλείται ετησίως με ευθύνη του Δημάρχου το Συντονιστικό Τοπικό Όργανο (ΣΤΟ), στο οποίο εξετάζονται θέματα που αφορούν:

- την ετοιμότητα των υπηρεσιών του Δήμου Πυλαίας – Χορτιάτη που εμπλέκονται σε δράσεις πολιτικής προστασίας (συντήρηση εξοπλισμού και μηχανημάτων, ανάθεση και καταμερισμός αρμοδιοτήτων, εξουσιοδοτικές πράξεις, κλπ),
- τη διασφάλιση της επικοινωνίας μεταξύ όλων των εμπλεκόμενων υπηρεσιών και οργάνων σε επίπεδο Δήμου για την απρόσκοπτη ροή πληροφοριών,
- την ενημέρωση της οργανικής μονάδας Πολιτικής Προστασίας του Δήμου Πυλαίας – Χορτιάτη για τις δράσεις που αναλαμβάνουν οι λοιποί επιχειρησιακά εμπλεκόμενοι φορείς και υπηρεσίες σε επίπεδο Δήμου (Π.Σ., ΕΛ.ΑΣ., κλπ) στο πλαίσιο αντιμετώπισης εκτάκτων αναγκών και άμεσης/βραχείας διαχείρισης των συνεπειών από την εκδήλωση σεισμών,
- το συντονισμό δράσεων πολιτικής προστασίας των λοιπών φορέων (ΕΛ.ΑΣ., Π.Σ., ΕΚΑΒ, κλπ) σε επίπεδο Δήμου για την αντιμετώπιση κινδύνων από την εκδήλωση σεισμών,
- τις αρμοδιότητες του Δήμου Πυλαίας – Χορτιάτη στη συντήρηση και αποκατάσταση βλαβών στο οδικό δίκτυο εντός της επικράτειας του Δήμου Πυλαίας – Χορτιάτη,
- τον σχεδιασμό υλοποίησης της δράσης της οργανωμένης απομάκρυνσης πολιτών, κατ' εφαρμογή του άρθρου 6, παρ. 5στ' του Ν.3013/2002 (όπως αυτό τροποποιήθηκε και ισχύει βάσει της παρ. 2 του άρθ. 18 του Ν 3613/2007 (ΦΕΚ 263 Α) και του άρθ. 108 του Ν.4249/2014 (ΦΕΚ 73 Α), σύμφωνα με τα αναφερόμενα στο Μέρος 7 του παρόντος,
- την αξιοποίηση των Εθελοντικών Οργανώσεων Πολιτικής Προστασίας που δραστηριοποιούνται σε επίπεδο Δήμου σε δράσεις για την υποστήριξη του έργου του Δημάρχου στην αντιμετώπιση εκτάκτων αναγκών και την άμεση/βραχεία διαχείριση των συνεπειών από την εκδήλωση σεισμών,

καθώς και κάθε άλλο θέμα που κρίνεται απαραίτητο για την αντιμετώπιση κινδύνων που προέρχονται από την εκδήλωση σεισμών.

Στα ΣΤΟ θα κληθεί εκπρόσωπος της ΔΕΥΑ Χορτιάτη (Δημοτική Επιχείρηση Ύδρευσης και Αποχέτευσης Χορτιάτη) του Δήμου Πυλαίας – Χορτιάτη καθώς και της ΕΥΑΘ προκειμένου να ενημερώσει σχετικά με τα μέτρα προστασίας υποδομών ύδρευσης έναντι σεισμών κλπ.

Επίσης, στο ΣΤΟ δύναται να κληθεί εκπρόσωπος των ξενοδόχων του Δήμου Πυλαίας – Χορτιάτη προκειμένου να συζητηθούν θέματα που αφορούν την προσωρινή διανομή των πολιτών που λόγω καταστροφής η παραμονή τις κατοικίες τους έχει καταστεί αδύνατη.

Στην συνέχεια, τα πρακτικά του ΣΤΟ διαβιβάζονται, με ευθύνη του γραμματέα του ΣΤΟ, στο Τμήμα Φυσικού Περιβάλλοντος και Πολιτικής Προστασίας του Δήμου Πυλαίας – Χορτιάτη στους εκπροσωπούμενους στο ΣΤΟ φορείς, στη Δ/ση Πολιτικής Προστασίας της Περιφέρειας Κεντρικής Μακεδονίας και στη Δ/ση Πολιτικής Προστασίας της Αποκεντρωμένης Διοίκησης Μακεδονίας Θράκης για την ενημέρωση του Περιφερειάρχη Κεντρικής Μακεδονίας και του Συντονιστή Αποκεντρωμένης Διοίκησης, αντίστοιχα, στο πλαίσιο της αμοιβαίας συνεργασίας και διαλειτουργικότητας μεταξύ των φορέων Τοπικής Αυτοδιοίκησης.

Ο Δήμαρχος Πυλαίας – Χορτιάτη, βάσει των πρακτικών του Συντονιστικού Τοπικού Οργάνου Πολιτικής Προστασίας (ΣΤΟ) του Δήμου, θα προχωρήσει στην ιεράρχηση και δρομολόγηση, κατά το μέρος που τον αφορά, των μέτρων, έργων και δράσεων που προτάθηκαν στο ανωτέρω Συντονιστικό Τοπικό Όργανο.

Οι εκπροσωπούμενοι στο ΣΤΟ φορείς, βάσει των πρακτικών του Συντονιστικού Τοπικού Οργάνου (ΣΤΟ) του Δήμου Πυλαίας – Χορτιάτη, θα προχωρήσουν στη δρομολόγηση, κατά το μέρος που τους αφορά, των μέτρων, έργων και δράσεων που γνωστοποίησαν ότι θα υλοποιήσουν στο ανωτέρω Συντονιστικό Τοπικό Όργανο.

3.3 Δράσεις αυξημένης ετοιμότητας του Δήμου Πυλαίας – Χορτιάτη εν όψει επαπειλούμενου κινδύνου για την εκδήλωση σεισμών

Δεδομένης της αδυναμίας βραχυπρόθεσμης πρόγνωσης σεισμικών φαινομένων, η έγκαιρη προειδοποίηση γενικά δεν έχει εφαρμογή στην περίπτωση του σχεδιασμού αντιμετώπισης κινδύνων από την εκδήλωση σεισμών.

Ωστόσο, ο Γενικός Γραμματέας Πολιτικής Προστασίας δύναται να θέσει το δυναμικό και τα μέσα πολιτικής προστασίας (όπως ορίζονται στο αρθ. 3 του Ν. 3013/2002) σε κατάσταση ετοιμότητας πολιτικής προστασίας εν όψει επαπειλούμενου κινδύνου (σύμφωνα με το αρθ. 2 του Ν. 3013/2002), λαμβάνοντας υπόψη τις γνωμοδοτήσεις – πορίσματα της Μόνιμης Ειδικής Επιστημονικής Επιτροπής Εκτίμησης Σεισμικής Επικινδυνότητας και Αξιολόγησης Σεισμικού Κινδύνου του Ο.Α.Σ.Π. (Δ16γ/08/264/Γ/2014 - ΦΕΚ 2019 Β και ΔΝΣα/49717/Φ.50κ/2017 - ΦΕΚ 714 ΥΟΔΔ).

Ο Δήμαρχος Πυλαίας – Χορτιάτη αφού ενημερωθεί από τον Γενικό Γραμματέα Πολιτικής Προστασίας:

- προβαίνει σε άμεσο έλεγχο για την πορεία υλοποίησης των προπαρασκευαστικών δράσεων που προβλέπονται στο Σχέδιο Αντιμετώπισης Εκτάκτων Αναγκών και Άμεσης/Βραχείας Διαχείρισης Συνεπειών από την Εκδήλωση Σεισμών του Δήμου Πυλαίας – Χορτιάτη.
- δύναται κατά την κρίση του να συγκαλέσει το Συντονιστικό Τοπικό Όργανο (ΣΤΟ) του Δήμου Πυλαίας – Χορτιάτη.

3.4 Δράσεις του Δήμου Πυλαίας – Χορτιάτη για την αντιμετώπιση εκτάκτων αναγκών μετά την εκδήλωση σεισμού.

Άμεσα μετά την εκδήλωση σεισμού εντός των διοικητικών ορίων του Δήμου και την πρώτη ενημέρωσή του, ο Δήμαρχος Πυλαίας – Χορτιάτη, ως Αποκεντρωμένο Όργανο Πολιτικής Προστασίας, στα πλαίσια του θεσμικού του ρόλου για την αντιμετώπιση εκτάκτων αναγκών που μπορεί να προκύψουν από σεισμό, επικοινωνεί με τις κατά τόπους αρμόδιες υπηρεσίες της ΕΛ.ΑΣ. και του Π.Σ., τους αρμόδιους Αντιδημάρχους, τους Προέδρους των Τοπικών Κοινοτήτων και τον πρόεδρο της οικείας Δ.Ε.Υ.Α., προκειμένου να εκτιμήσουν τις επιπτώσεις από την εκδήλωσή του.

Ο Δήμαρχος Πυλαίας – Χορτιάτη, εκτιμώντας τις συνέπειες από την εκδήλωση σεισμού, όπως αυτές διαμορφώνονται από τις πληροφορίες που έχει συλλέξει ή από νεότερες πληροφορίες που ακολουθούν την εξέλιξη του καταστροφικού φαινομένου, κινητοποιεί δια του Γραφείου Φυσικού Περιβάλλοντος και Πολιτικής Προστασίας του Δήμου Πυλαίας – Χορτιάτη, το επιχειρησιακά εμπλεκόμενο δυναμικό και τα μέσα πολιτικής προστασίας του Δήμου, προκειμένου να δρομολογήσουν δράσεις που συνδέονται με:

- την περαιτέρω συλλογή πληροφοριών σχετικά με την επικρατούσα κατάσταση και τις επηρεαζόμενες περιοχές εντός των διοικητικών ορίων του Δήμου Πυλαίας – Χορτιάτη, σε συνεργασία με τις κατά τόπους υπηρεσίες της ΕΛ.ΑΣ., του Π.Σ. και του Ε.Κ.Α.Β., για την άμεση παροχή βοήθειας στους πληγέντες και την άμεση δρομολόγηση δράσεων πολιτικής προστασίας,
- την ενημέρωση του Περιφερειάρχη Κεντρικής Μακεδονίας και του αρμόδιου Αντιπεριφερειάρχη, στο πλαίσιο συντονισμού και ιεράρχησης δράσεων πολιτικής προστασίας στην αντιμετώπιση εκτάκτων αναγκών και την άμεση/βραχεία διαχείριση των συνεπειών,
- ενημέρωση του ΚΕΠΠ/ΕΣΚΕ σχετικά με την εξέλιξη των δράσεων του Δήμου Πυλαίας – Χορτιάτη, για την αντιμετώπιση εκτάκτων αναγκών και τη διαχείριση των συνεπειών,
- την εξασφάλιση της επικοινωνίας με τους λοιπούς επιχειρησιακά εμπλεκόμενους φορείς (Π.Σ., ΕΛ.ΑΣ, κλπ.),
- τη δρομολόγηση δράσεων για την άμεση υποστήριξη του έργου των λοιπών επιχειρησιακά εμπλεκόμενων φορέων (Π.Σ., ΕΛ.ΑΣ., κλπ) στο έργο διάσωσης και απεγκλωβισμού με μέσα που διαθέτει ο Δήμος Πυλαίας – Χορτιάτη,
- την άμεση συγκρότηση συνεργείων από υπαλλήλους του Δήμου Πυλαίας – Χορτιάτη (Τεχνικές Υπηρεσίες, Υπηρεσίες Δόμησης, Πολεοδομία κλπ.), προκειμένου να μεταβούν εντός της πληγείσας περιοχής και να προβούν σε άμεσο οπτικό έλεγχο υποδομών και τεχνικών έργων αρμοδιότητάς τους για τη διαπίστωση

Σχέδιο Αντιμετώπισης Εκτάκτων Αναγκών από την Εκδήλωση Σεισμού Δήμου Πυλαίας - Χορτιάτη Έκδοση 2021

ζημιών που προκλήθηκαν από το σεισμό ή από άλλα επαγόμενα του σεισμού φαινόμενα (κατολισθήσεις, κλπ) και την εκτίμηση του δυναμικού και των μέσων που απαιτούνται για την άμεση αποκατάσταση της λειτουργίας αυτών,

- την ενεργοποίηση, εφόσον συντρέχουν λόγοι, των μνημονίων συνεργασίας με ιδιωτικούς φορείς για την εξασφάλιση επιπλέον πόρων στην αντιμετώπιση εκτάκτων αναγκών και τη διαχείριση των συνεπειών λόγω σεισμού,
- την άρση εμποδίων στο οδικό δίκτυο αρμοδιότητας του Δήμου Πυλαίας – Χορτιάτη, για τη διευκόλυνση της κίνησης των οχημάτων των σωστικών συνεργείων προς και από την πληγείσα περιοχή, τις νοσοκομειακές μονάδες, κλπ.
- τον έλεγχο του δικτύου παροχής πόσιμου νερού (υδραγωγείο, δίκτυο διανομής, κλπ) από τους αρμόδιους φορείς ύδρευσης του Δήμου (Δ.Ε.Υ.Α.) και τη λήψη μέτρων για τη διασφάλιση της ποιότητας του πόσιμου νερού, σύμφωνα με την Δ1δ/ΓΠοικ.20275/23-03-2020 - ΑΔΑ: ΩΣ27465ΦΥΟ-ΟΧ1 εγκύκλιο του Υπουργείου Υγείας και τα όσα αναφέρονται στην παράγραφο 6.13 του παρόντος,
- τη διασφάλιση λειτουργίας των υπηρεσιών του Δήμου Πυλαίας – Χορτιάτη σε ασφαλείς χώρους, μετά την εκδήλωση του καταστροφικού φαινομένου και την εξασφάλιση της επικοινωνίας με τους λοιπούς επιχειρησιακά εμπλεκόμενους φορείς,
- τη γνωστοποίηση μέσω ανακοινώσεων ή δελτίων τύπου στα τοπικά μέσα ενημέρωσης και μέσα κοινωνικής δικτύωσης, για τη λειτουργία τηλεφωνικής γραμμής στην οποία μπορούν να απευθύνονται οι πολίτες που οι ιδιοκτησίες τους έχουν πληγεί και χρειάζονται άμεση προσωρινή διαμονή (**Σχεδιάγραμμα 1**),
- την υποστήριξη του έργου της Γενικής Διεύθυνσης Αποκατάστασης Επιπτώσεων Φυσικών Καταστροφών (Γ.Δ.Α.Ε.Φ.Κ.) της Γενικής Γραμματείας Υποδομών του Υπουργείου Υποδομών & Μεταφορών, στον μετασεισμικό έλεγχο των πληγέντων, από τον πρόσφατο σεισμό, κτιρίων. Πιο συγκεκριμένα:

Ο Δήμος μετά την εκδήλωση του σεισμού, εφόσον συντρέχουν λόγοι και σε συνεννόηση με την Γενική Διεύθυνση Αποκατάστασης Επιπτώσεων Φυσικών Καταστροφών (Γ.Δ.Α.Ε.Φ.Κ.) της Γενικής Γραμματείας Υποδομών, λειτουργεί τηλεφωνικό κέντρο, το οποίο θα καταγράφει αιτήματα των πολιτών για μετασεισμικό έλεγχο των κτιρίων τους. Εν συνεχεία θα διαβιβάζει στην Γ.Δ.Α.Ε.Φ.Κ. τα ανωτέρω στοιχεία, υπό πίνακα (**Πίνακας Α, Παράρτημα Ι**), ώστε η Γενική Διεύθυνση Αποκατάστασης Επιπτώσεων Φυσικών Καταστροφών να μπορεί να προγραμματίσει τη διενέργεια των μετασεισμικών ελέγχων.

Επίσης, στο πλαίσιο υποστήριξης του έργου της Γ.Δ.Α.Ε.Φ.Κ. στον μετασεισμικό έλεγχο κτιρίων, ο Δήμος διαθέτει ασφαλή χώρο για τη φιλοξενία του κέντρου επιχειρήσεων της Γ.Δ.Α.Ε.Φ.Κ. με επαρκείς τηλεφωνικές συνδέσεις, διάθεση μέσων μετακίνησης των επιτροπών μετασεισμικού ελέγχου κτιρίων μετά το σεισμό, κ.λ.π..

- την υποβολή αιτήματος προς τον Περιφερειάρχη Κεντρικής Μακεδονίας ή τον Συντονιστή της Αποκεντρωμένης Διοίκησης Μακεδονίας – Θράκης για την κήρυξη του Δήμου ή περιοχών αυτού σε κατάσταση έκτακτης ανάγκης Πολιτικής Προστασίας,
- την έκδοση απόφασης διακοπής μαθημάτων, λόγων εκτάκτων συνθηκών εντός των διοικητικών ορίων του Δήμου (αρθ. 94 παρ. 4.27 του Ν.3852/2010) σε συνεργασία με την οικεία Περιφερειακή Διεύθυνση Πρωτοβάθμιας και Δευτεροβάθμιας Εκπαίδευσης και τον Περιφερειάρχη Κεντρικής Μακεδονίας,
- τη σύγκληση του ΣΤΟ σε ασφαλή χώρο, εφόσον κρίνεται αναγκαίο για την υποβοήθηση του έργου του Δημάρχου σύμφωνα με την παράγραφο 3.6 του παρόντος,
- τη λήψη απόφασης για την οργανωμένη - προληπτική απομάκρυνση κατοίκων, ιδίως από περιοχές εκτεταμένων καταρρεύσεων ετοιμόρροπων κτιρίων ή στοιχείων τους κατά τη μετασεισμική περίοδο,
- την υποβολή αιτήματος συνδρομής με υλικά και μέσα προς ενίσχυση του έργου του Δήμου Πυλαίας – Χορτιάτη στην αντιμετώπιση εκτάκτων αναγκών και διαχείριση των συνεπειών από την εκδήλωση σεισμού, προς την Δ/ση Πολιτικής Προστασίας της Περιφέρειας Κεντρικής Μακεδονίας. Ειδικότερα, όταν το αίτημα συνδρομής αφορά φορείς της κεντρικής διοίκησης (Υπουργείο Εθνικής Άμυνας, Υπουργείο Υγείας, κλπ), αυτό δρομολογείται δια του ΚΕΠΠ/ΕΣΚΕ,

Σχέδιο Αντιμετώπισης Εκτάκτων Αναγκών από την Εκδήλωση Σεισμού Δήμου Πυλαίας - Χορτιάτη Έκδοση 2021

- την ενημέρωση κοινού για δράσεις πολιτικής προστασίας που δρομολογούνται από το Δήμο για την αντιμετώπιση εκτάκτων αναγκών και την άμεση/βραχεία διαχείριση των συνεπειών, καθώς και για τη λήψη μέτρων αυτοπροστασίας,
- την ενημέρωση του Συντονιστή Αποκεντρωμένης Διοίκησης Μακεδονίας – Θράκης στο πλαίσιο συντονισμού και ιεράρχησης δράσεων πολιτικής προστασίας στην αντιμετώπιση εκτάκτων αναγκών και την άμεση/βραχεία διαχείριση των συνεπειών,
- την ενεργοποίηση εθελοντικών οργανώσεων πολιτικής προστασίας που δραστηριοποιούνται στο Δήμο για υποστηρικτικές δράσεις στο έργο του Δήμου Πυλαίας – Χορτιάτη,
- ό,τι άλλο κρίνεται απαραίτητο για την αντιμετώπιση εκτάκτων αναγκών λόγω εκδήλωσης σεισμού, στο πλαίσιο των αρμοδιοτήτων τους.

Το έργο του Δημάρχου στην αντιμετώπιση εκτάκτων αναγκών και την άμεση/βραχεία διαχείριση των συνεπειών υποστηρίζεται από το Τμήμα Φυσικού Περιβάλλοντος και Πολιτικής Προστασίας του Δήμου, το οποίο με εντολή Δημάρχου συντονίζει το έργο της διάθεσης του απαραίτητου δυναμικού και μέσω των ορίων του οικείου Δήμου.

3.5 Δράσεις του Δήμου Πυλαίας – Χορτιάτη στην άμεση/βραχεία διαχείριση συνεπειών μετά την εκδήλωση σεισμού

Στη φάση αυτή δρομολογούνται περαιτέρω δράσεις αρωγής στους πληγέντες, γίνεται εκτίμηση ζημιών και λαμβάνονται οι αποφάσεις για την άμεση/βραχεία αποκατάσταση των καταστροφών.

Στο πλαίσιο του παρόντος Σχεδίου Αντιμετώπισης Εκτάκτων Αναγκών και Άμεσης/Βραχείας Διαχείρισης των Συνεπειών από την Εκδήλωση Σεισμών του Δήμου Πυλαίας – Χορτιάτη, η άμεση/βραχεία διαχείριση συνεπειών από τον Δήμο Πυλαίας – Χορτιάτη συνδέεται με δράσεις που αφορούν:

- την παροχή βοήθειας στους πληγέντες -προσωρινή διαμονή των πολιτών που λόγω καταστροφής η παραμονή στις κατοικίες τους έχει καταστεί αδύνατη- σε συνεργασία με την Περιφέρεια Κεντρικής Μακεδονίας
- την οργάνωση συνεργειών διανομής πόσιμου νερού στους πολίτες στους χώρους καταφυγής, εφόσον συντρέχουν λόγοι
- την αποκατάσταση βατότητας των αποκλεισμένων οδών αρμοδιότητας του Δήμου Πυλαίας – Χορτιάτη με την απομάκρυνση μπαζών ή ερειπίων από το οδόστρωμα και αποκατάσταση της οδικής κυκλοφορίας
- την δρομολόγηση δράσεων για την αποκατάσταση βλαβών στο δίκτυο ύδρευσης και αποχέτευσης, εφόσον συντρέχουν λόγοι
- την υποστήριξη του έργου των συνεργειών αποκατάστασης βλαβών δικτύων παροχής κοινής ωφέλειας (ΔΕΔΔΗΕ, κλπ) με μέσα που διαθέτει ο Δήμος, εφόσον συντρέχουν λόγοι
- την ενεργοποίηση εθελοντικών οργανώσεων πολιτικής προστασίας που δραστηριοποιούνται στο Δήμο για υποστηρικτικές δράσεις στο έργο του Δήμου
- τις επεμβάσεις για την άρση των επικινδυνοτήτων, την κατεδάφιση των επικινδύνως ετοιμόρροπων κτιρίων και την απομάκρυνση των ερειπίων
- την επιλογή χώρων προσωρινής εναπόθεσης μπαζών από καταρρεύσεις κτιρίων, μετά από σεισμό
- τη συγκρότηση επιτροπών για την καταγραφή και εκτίμηση ζημιών σε κατοικίες, προκειμένου να χορηγηθούν οι προβλεπόμενες οικονομικές ενισχύσεις για την κάλυψη των πρώτων αναγκών των πληγέντων, για επισκευές κύριας οικίας ή αντικατάσταση οικοσκευής (ΚΥΑ 33862/6-05-2019 - ΦΕΚ 1669 Β)
- την υποστήριξη του έργου της Περιφέρειας στην οργάνωση χώρων για την υποδοχή και διαβίωση των πληγέντων μετά από σεισμό (χώροι καταυλισμών)
- τη δρομολόγηση δράσεων για οργάνωση χώρων για την υποδοχή και διαβίωση των πληγέντων μετά από σεισμό (χώροι καταυλισμών), εφόσον τούτο αποφασιστεί από τον Δήμαρχο, λόγω των πλεονεκτημάτων που μπορεί να διαθέτει ο Δήμος για την υλοποίηση της δράσης αυτής (παράγραφος 6.8.2 του παρόντος), σε

Σχέδιο Αντιμετώπισης Εκτάκτων Αναγκών από την Εκδήλωση Σεισμού Δήμου Πυλαίας - Χορτιάτη Έκδοση 2021

συνεργασία με την οικεία Περιφέρεια. Έλεγχος λειτουργίας των βασικών δικτύων υποδομής και προετοιμασίας των προκαθορισμένων χώρων για την υποδοχή και διαβίωση των πληγέντων².

- Δήμοι οι οποίοι έχουν τη διαχείριση και λειτουργία λιμενικών εγκαταστάσεων μετά την εκδήλωση σεισμού προβαίνουν σε έλεγχο των λιμενικών υποδομών αρμοδιότητάς τους και των πιθανών μεταβολών της μορφολογίας του πυθμένα του λιμανιού σε συνεργασία με τις κατά τόπους αρμόδιες λιμενικές αρχές.
- την υποβολή αιτήματος προς τον Γενικό Γραμματέα Πολιτικής Προστασίας για την ενεργοποίηση του Μνημονίου Συνεργασίας μεταξύ της Ελληνικής Αρχής Γεωλογικών και Μεταλλευτικών Ερευνών (Ε.Α.Γ.Μ.Ε.) και της ΓΓΠΠ, σε περιπτώσεις συντελεσθέντος ή εν εξελίξει καταστροφικού φαινομένου γεωλογικής αιτιολογίας (κατολισθήσεις, εδαφικές υποχωρήσεις, καθιζήσεις), σύμφωνα με τα 4927/5-07-2016 και 6044/25-08-2016 έγγραφα της Δ/σης Σχεδιασμού & Αντιμετώπισης Εκτάκτων Αναγκών της ΓΓΠΠ
- την ενημέρωση του Συντονιστή Αποκεντρωμένης Διοίκησης Κεντρικής Μακεδονίας – Θράκης, στο πλαίσιο συντονισμού και ιεράρχησης δράσεων πολιτικής προστασίας στην αντιμετώπιση εκτάκτων αναγκών και την άμεση/βραχεία διαχείριση των συνεπειών
- ό,τι άλλο κρίνεται απαραίτητο για την άμεση/βραχεία διαχείριση των συνεπειών από την εκδήλωση σεισμών, στο πλαίσιο των αρμοδιοτήτων του.

Ο Δήμος Πυλαίας – Χορτιάτη για την αμεσότερη καταγραφή των ζημιών, δύναται να δημοσιοποιεί άμεσα μετά την καταστροφή έναν τηλεφωνικό αριθμό, στον οποίο οι πολίτες θα μπορούν να απευθύνονται για να γνωστοποιήσουν στις αρμόδιες υπηρεσίες του Δήμου τις ζημιές που έχει υποστεί η οικοσκευή τους από τον σεισμό, καθώς και να λάβουν πληροφορίες σχετικά με τις διαδικασίες, τα δικαιολογητικά κλπ. που χρειάζονται ώστε να λάβουν οικονομική ενίσχυση (προνοιακό επίδομα) (**Σχεδιάγραμμα 1**). Η οικονομική ενίσχυση μπορεί να αφορά α) την αντιμετώπιση των πρώτων αναγκών μετά το σεισμό, β) την αποζημίωση οικοσκευής που έχει καταστραφεί από τον σεισμό, ενώ δεν αφορά ζημιές στον φέροντα σκελετό των κατοικιών και γ) επίδομα ενοικίου για πολίτες των οποίων οι κατοικίες έχουν κριθεί ακατάλληλες για χρήση από την Γενική Διεύθυνση Αποκατάστασης Επιπτώσεων Φυσικών Καταστροφών (Γ.Δ.Α.Ε.Φ.Κ.) της Γενικής Γραμματείας Υποδομών.

Το έργο του Δημάρχου στην αντιμετώπιση εκτάκτων αναγκών και την άμεση/βραχεία διαχείριση των συνεπειών υποστηρίζεται από το Τμήμα Φυσικού Περιβάλλοντος και Πολιτικής Προστασίας του Δήμου, το οποίο με εντολή Δημάρχου συντονίζει το έργο της διάθεσης του απαραίτητου δυναμικού και μέσω των ορίων του Δήμου Πυλαίας – Χορτιάτη.

Πέραν των ανωτέρω, οι αρμόδιες υπηρεσίες του Δήμου Πυλαίας – Χορτιάτη σε συνεργασία με τη Δ/ση Δημόσιας Υγείας της Περιφερειακής Ενότητας Κεντρικής Μακεδονίας προβαίνουν άμεσα σε υγειονομικό έλεγχο των συστημάτων ύδρευσης στις πληγείσες περιοχές, για τη διασφάλιση της ποιότητας του πόσιμου ύδατος. Σε περίπτωση που διαπιστωθούν φθορές ή βλάβες στο δίκτυο ύδρευσης αρμοδιότητάς τους, αυτές αντιμετωπίζονται άμεσα σύμφωνα και με τα προβλεπόμενα στην Δ1δ/ΓΠοικ.20275/23-03-2020 - ΑΔΑ: ΩΣ27465ΦΥΟ-ΟΧ1, εγκύκλιο του Υπουργείου Υγείας.

Διευκρινίζεται ότι στις δράσεις άμεσης/βραχείας αποκατάστασης των συνεπειών από την εκδήλωση σεισμών (συμπεριλαμβανομένων και τυχόν επαγόμενων τους φαινομένων, όπως κατολισθήσεις κλπ.) περιλαμβάνονται οι κατεπείγουσες απλές τεχνικές εργασίες, που δεν απαιτούν μελέτη, ή οι υπηρεσίες που πρέπει να υλοποιηθούν κατά τη διάρκεια ή αμέσως μετά την εκδήλωση των φαινομένων, όπως είναι η άρση των επικινδυνοτήτων, η άρση καταπτώσεων και εμποδίων στο οδικό δίκτυο κ.ο.κ.

Η εν συνεχεία μεσοπρόθεσμη και μακροπρόθεσμη ολοκλήρωση της αποκατάστασης ζημιών και άρσης κινδύνων που οφείλονται στην εκδήλωση σεισμών, τα συναφή επείγουσας αποκατάστασης απαραίτητα έργα στην πληγείσα περιοχή, για τα οποία θα συνταχθεί τεχνική έκθεση άρσης επικινδυνότητας του αρμόδιου φορέα ή υπηρεσίας, δεν αποτελούν αντικείμενο του παρόντος σχεδίου, επομένως δεν συμπεριλαμβάνονται σε αυτό, αλλά δρομολογούνται από τους κατά περίπτωση αρμόδιους φορείς λειτουργίας και συντήρησης έργων και υποδομών.

Νοείται ότι η περαιτέρω μεσοπρόθεσμη και μακροπρόθεσμη διαχείριση των συνεπειών, που έχει ως αντικείμενο τη λεπτομερή καταγραφή της έκτασης των ζημιών, τη χορήγηση δανείων και ενισχύσεων σε

² Σχετικά με την οργάνωση χώρων καταυλισμού ο ΟΑΣΠ έχει εκδώσει σχετικές οδηγίες: http://www.oasp.gr/sites/default/files/KATAYΛΙΣΜΟΥ_fin.pdf

Σχέδιο Αντιμετώπισης Εκτάκτων Αναγκών από την Εκδήλωση Σεισμού Δήμου Πυλαίας - Χορτιάτη Έκδοση 2021

πληγέντες, κλπ., δρομολογείται από ειδικότερες νομοθεσίες, καθώς και κυβερνητικές αποφάσεις, όπου αυτό κρίνεται απαραίτητο.

3.6 Σύγκληση Συντονιστικών Τοπικών Οργάνων του Πυλαίας – Χορτιάτη (ΣΤΟ) μετά την εκδήλωση σεισμού, για την αντιμετώπιση εκτάκτων αναγκών και την άμεση/βραχεία διαχείριση των συνεπειών

Μετά την εκδήλωση σεισμού, ο Δήμαρχος Πυλαίας – Χορτιάτη δύναται προς υποβοήθηση του έργου του να συγκαλέσει το Συντονιστικό Τοπικό Όργανο (ΣΤΟ) του Δήμου Πυλαίας – Χορτιάτη σε ασφαλή χώρο με σκοπό τον καλύτερο συντονισμό των φορέων που εμπλέκονται σε επίπεδο Δήμου σε δράσεις πολιτικής προστασίας για την αντιμετώπιση εκτάκτων αναγκών και την άμεση/βραχεία διαχείριση των συνεπειών.

Ειδικότερα, στο ανωτέρω ΣΤΟ του Δήμου Πυλαίας – Χορτιάτη κρίνεται σκόπιμο να εξετάζονται πρωτίστως θέματα σχετικά με τα εξής:

- την παροχή στοιχείων από όλους τους αρμόδιους συμμετέχοντες φορείς για την πορεία εξέλιξης του καταστροφικού φαινομένου καθώς και τις συνέπειές του, κατά το μέρος που τους αφορά και εμπλέκονται
- την αμοιβαία ενημέρωση για τη διαθεσιμότητα δυναμικού και μέσω των φορέων που εκπροσωπούνται σ' αυτό για την υλοποίηση των δράσεων και μέτρων πολιτικής προστασίας για την αντιμετώπιση εκτάκτων αναγκών και την άμεση/βραχεία διαχείριση των συνεπειών
- τη διάθεση προσωπικού και μέσων για την αντιμετώπιση εκτάκτων αναγκών και την άμεση/βραχεία διαχείριση των συνεπειών, σε επίπεδο Δήμου Πυλαίας – Χορτιάτη, με βάση τις ανάγκες, όπως αυτές καταγράφονται και ιεραρχούνται από τους συμμετέχοντες στο ΣΤΟ
- τη συνδρομή των συμμετεχόντων φορέων στο ΣΤΟ, εφόσον αποφασιστεί από τον Δήμαρχο Πυλαίας – Χορτιάτη η εφαρμογή του μέτρου της οργανωμένης προληπτικής απομάκρυνσης πολιτών από εξελισσόμενη ή επικείμενη καταστροφή, σύμφωνα με τα αναφερόμενα στο ΜΕΡΟΣ 7 του παρόντος
- τη συνδρομή των συμμετεχόντων φορέων στο ΣΤΟ στην παροχή βοήθειας στους πληγέντες
- ζητήματα που συνδέονται με προσωρινή διαμονή των πολιτών που λόγω της καταστροφής η παραμονή στις κατοικίες τους έχει καταστεί αδύνατη
- την ενεργοποίηση εθελοντικών οργανώσεων πολιτικής προστασίας που δραστηριοποιούνται στο Δήμο Πυλαίας – Χορτιάτη για υποστηρικτικές δράσεις στο έργο του
- ζητήματα που συνδέονται με την επικοινωνία και τη ροή πληροφοριών μεταξύ των εμπλεκόμενων φορέων
- ό,τι άλλο κρίνεται απαραίτητο για την αντιμετώπιση εκτάκτων αναγκών και την άμεση/βραχεία διαχείριση των συνεπειών από την εκδήλωση σεισμών.

Στο ΣΤΟ δύναται να κληθεί εκπρόσωπος των ξενοδόχων του Δήμου Πυλαίας - Χορτιάτη για την άμεση εύρεση καταλυμάτων για την προσωρινή διαμονή των πολιτών, που λόγω καταστροφής η παραμονή τους στις κατοικίες τους έχει καταστεί αδύνατη.

Επισημαίνεται ότι μετά την έκδοση της Υπουργικής Απόφασης ρύθμισης λειτουργίας των Συντονιστικών Οργάνων Πολιτικής Προστασίας (Σ.Ο.Π.Π.) των Περιφερειακών Ενοτήτων των Περιφερειών της Χώρας, η Δ/ση Σχεδιασμού και Αντιμετώπισης Εκτάκτων Αναγκών της Γ.Γ.Π.Π., με στόχο τη δημιουργία ενός ολοκληρωμένου και διαλειτουργικού κανονιστικού πλαισίου δράσης όλων των συντονιστικών οργάνων πολιτικής προστασίας τόσο σε επίπεδο Περιφέρειας όσο και σε επίπεδο Δήμου, συνέταξε υπόδειγμα Κανονισμού Λειτουργίας των Συντονιστικών Τοπικών Οργάνων Πολιτικής Προστασίας των Δήμων της Χώρας (ΣΤΟ), προκειμένου να χρησιμοποιηθεί ως πρότυπο για τη σύνταξη των Κανονισμών Λειτουργίας των Συντονιστικών Τοπικών Οργάνων των Δήμων.

Στο πλαίσιο αυτό η ΓΓΠΠ εξέδωσε το 9032/14-12-2016 έγγραφό της, με το οποίο καλούσε τους Δημάρχους όπως με σχετική εντολή τους προς τα οικεία Γραφεία Πολιτικής Προστασίας, να συντάξουν τους Κανονισμούς Λειτουργίας των οικείων Συντονιστικών Τοπικών Οργάνων, σύμφωνα με το ανωτέρω υπόδειγμα, λαμβάνοντας υπόψη τις αποφάσεις συγκρότησης των αντίστοιχων ΣΤΟ, καθώς και τις τοπικές ιδιαιτερότητες (νησιωτικότητα, κλπ).

ΜΕΡΟΣ 4**ΣΥΣΤΗΜΑ ΚΙΝΗΤΟΠΟΙΗΣΗΣ
ΠΟΛΙΤΙΚΗΣ ΠΡΟΣΤΑΣΙΑΣ
ΔΗΜΟΥ ΠΥΛΑΙΑΣ -
ΧΟΡΤΙΑΤΗ****ΜΕΡΟΣ 4. ΣΥΣΤΗΜΑ ΚΙΝΗΤΟΠΟΙΗΣΗΣ ΠΟΛΙΤΙΚΗΣ ΠΡΟΣΤΑΣΙΑΣ ΔΗΜΟΥ ΠΥΛΑΙΑΣ - ΧΟΡΤΙΑΤΗ****4.1 Προπαρασκευαστικές δράσεις του Δήμου Πυλαίας - Χορτιάτη**

Τα προπαρασκευαστικά μέτρα και δράσεις πολιτικής προστασίας που συμβάλλουν στην ετοιμότητα του ανθρώπινου δυναμικού και των μέσων που διαθέτει ο Δήμος Πυλαίας - Χορτιάτη για την αντιμετώπιση εκτάκτων αναγκών και την άμεση/βραχεία διαχείριση των συνεπειών από την εκδήλωση Σεισμών δρομολογούνται ως ακολούθως:

4.1.1 Δήμαρχος Πυλαίας – Χορτιάτη.

- **Έκδοση Απόφασης ορισμού** υπευθύνων του Τμήμα Φυσικού Περιβάλλοντος και Πολιτικής Προστασίας του Δήμου Πυλαίας – Χορτιάτη.
- **Εντολή προς το Τμήμα Φυσικού Περιβάλλοντος και Πολιτικής Προστασίας του Δήμου** για τη σύνταξη ή επικαιροποίηση του Σχεδίου Αντιμετώπισης Εκτάκτων Αναγκών και Άμεσης/Βραχείας Διαχείρισης Συνεπειών από την Εκδήλωση Σεισμών του Δήμου Πυλαίας – Χορτιάτη, με βάση τις οδηγίες σχεδίασης της παραγράφου 15.2 του Γενικού Σχεδίου Αντιμετώπισης Εκτάκτων Αναγκών και Άμεσης/Βραχείας Διαχείρισης Συνεπειών από την Εκδήλωση Σεισμών με την κωδική ονομασία «ΕΓΚΕΛΑΔΟΣ» (1η έκδοση)
- **Εντολή προς τη Δ/ση Καθαριότητας και Περιβάλλοντος του Δήμου Πυλαίας - Χορτιάτη** για τη συντήρηση εξοπλισμού και μέσων που θα χρησιμοποιηθούν για την αντιμετώπιση εκτάκτων αναγκών και την άμεση/βραχεία διαχείριση των συνεπειών μετά την εκδήλωση σεισμού
- **Εντολή προς τις Τεχνικές Υπηρεσίες του Δήμου** Πυλαίας – Χορτιάτη, για να προβούν σε προσεισμικό έλεγχο κτιρίων βάσει των κατευθυντήριων οδηγιών του Ο.Α.Σ.Π.
- **Εντολή προς το Τμήμα Φυσικού Περιβάλλοντος και Πολιτικής Προστασίας του Δήμου, σε συνεργασία με την Δ/ση Καθαριότητας και Περιβάλλοντος**, να προβεί στην κατάρτιση μνημονίου συνεργασίας με ιδιωτικούς φορείς για την εξασφάλιση επιπλέον πόρων προς ενίσχυση του έργου τους στην αντιμετώπιση εκτάκτων αναγκών και την άμεση/βραχεία διαχείριση των συνεπειών μετά την εκδήλωση σεισμού
- **Έκδοση απόφασης συγκρότησης** του Συντονιστικού Τοπικού Οργάνου (ΣΤΟ) του Πυλαίας - Χορτιάτη σύμφωνα με τα οριζόμενα στο αρθ.13 του Ν.3013/2002.
- **Εντολή προς τους Προέδρους Τοπικών Κοινοτήτων** για την καταγραφή των μέσων και του ανθρώπινου δυναμικού, που μπορούν να συμβάλλουν στην αντιμετώπιση εκτάκτων αναγκών και την άμεση/βραχεία διαχείριση των συνεπειών μετά την εκδήλωση σεισμού, και την κοινοποίησή τους στο Γραφείο Πολιτικής Προστασίας του Δήμου
- **Συμμετοχή στο Συντονιστικό Όργανο Πολιτικής Προστασίας** της Περιφερειακής Ενότητας Κεντρικής Μακεδονίας (ΣΟΠΠ), εφόσον προσκληθεί, για την επίλυση ζητημάτων συνεργασίας μεταξύ των εμπλεκόμενων φορέων στην αντιμετώπιση εκτάκτων αναγκών και την άμεση/βραχεία διαχείριση των συνεπειών μετά την εκδήλωση σεισμού

- **Εντολή προς την Τεχνική υπηρεσία, σε συνεργασία με το Τμήμα Κοινωνικής Προστασίας και Εθελοντισμού του Δήμου** για τη σύσταση και συγκρότηση επιτροπών καταγραφής ζημιών του Δήμου Πυλαίας - Χορτιάτη για τη χορήγηση οικονομικής ενίσχυσης σε όσους περιέρχονται σε κατάσταση ανάγκης συνεπεία σεισμών (προνοιακό επίδομα)
- **Εντολή προς Τμήμα Κοινωνικής Προστασίας και Εθελοντισμού του Δήμου** για την τήρηση καταλόγου των ωφελούμενων του προγράμματος «Βοήθεια στο Σπίτι»
- **Εντολή προς το Τμήμα Φυσικού Περιβάλλοντος και Πολιτικής Προστασίας του Δήμου** για τη διενέργεια άσκησης Πολιτικής Προστασίας για την εκπαίδευση του προσωπικού και την αξιολόγηση της επιχειρησιακής ετοιμότητας των υπηρεσιών του Δήμου έναντι σεισμών, σύμφωνα με τις κατευθυντήριες οδηγίες της ΓΓΠΠ (παράγραφος 8.2.1 του παρόντος)
- **Εντολή προς το Τμήμα Φυσικού Περιβάλλοντος και Πολιτικής Προστασίας του Δήμου** για δράσεις ενημέρωσης του κοινού για τη λήψη μέτρων πρόληψης και αυτοπροστασίας από κινδύνους που προέρχονται από την εκδήλωση σεισμών και θαλασσίων κυμάτων βαρύτητας (τσουνάμι).

4.1.2 Αντιδήμαρχος θεμάτων Πολιτικής Προστασίας

Συνδράμει τον Δήμαρχο στο έργο του και παρακολουθεί την υλοποίηση των προπαρασκευαστικών δράσεων πολιτικής προστασίας του Δήμου Πυλαίας - Χορτιάτη σε συνεργασία με το Τμήμα Φυσικού Περιβάλλοντος και Πολιτικής Προστασίας του Δήμου και τις λοιπές αρμόδιες οργανικές μονάδες του Δήμου.

4.1.3 Τμήμα Φυσικού Περιβάλλοντος και Πολιτικής Προστασίας του Δήμου Πυλαίας – Χορτιάτη.

- **Καταγραφή των επιχειρησιακά διαθέσιμων πόρων** του Δήμου, που δύνανται να διατεθούν στην αντιμετώπιση εκτάκτων αναγκών και την άμεση/βραχεία διαχείριση των συνεπειών μετά την εκδήλωση σεισμού, στο πλαίσιο εφαρμογής του παρόντος σχεδίου.
- **Σύνταξη ή επικαιροποίηση του Σχεδίου Αντιμετώπισης Εκτάκτων Αναγκών και Άμεσης/Βραχείας Διαχείρισης Συνεπειών από την Εκδήλωση Σεισμών του Δήμου Πυλαίας - Χορτιάτη** με βάση τις οδηγίες σχεδίασης της παραγράφου 15.2 του Γενικού Σχεδίου Αντιμετώπισης Εκτάκτων Αναγκών και Άμεσης/Βραχείας Διαχείρισης Συνεπειών από την Εκδήλωση Σεισμών με την κωδική ονομασία «ΕΓΚΕΛΑΔΟΣ» (1η έκδοση) και υποβολή του στην Εκτελεστική Επιτροπή του Δήμου, προκειμένου να εγκριθεί από το Δημοτικό Συμβούλιο.
- **Σύνταξη ή επικαιροποίηση μνημονίων ενεργειών**, σε συνεργασία με τις εμπλεκόμενες υπηρεσίες του Δήμου, στα οποία να προσδιορίζονται οι επιχειρησιακά υπεύθυνοι υπάλληλοι, ο ρόλος και οι δράσεις αυτών για την αντιμετώπιση εκτάκτων αναγκών εξαιτίας σεισμών. Στα πλαίσια αυτά συντάσσονται τηλεφωνικοί κατάλογοι με τηλέφωνα και θέσεις υπευθύνων των Δήμων (**Παράρτημα Θ**), τα οποία και κοινοποιούνται στις κατά τόπους αρμόδιες υπηρεσίες του Π.Σ. και της ΕΛ.ΑΣ..
- **Κοινοποίηση του επικαιροποιημένου Σχεδίου Αντιμετώπισης Εκτάκτων Αναγκών και Άμεσης/Βραχείας Διαχείρισης Συνεπειών από την Εκδήλωση Σεισμών του Δήμου Πυλαίας - Χορτιάτη** στις αρμόδιες κατά τόπους Διοικήσεις του Πυροσβεστικού Σώματος και της Ελληνικής Αστυνομίας, για λόγους άμεσης κινητοποίησης και πληρέστερης ενημέρωσής τους.
- Έλεγχος της λειτουργίας του συστήματος επικοινωνίας και ροής πληροφοριών για τη διασφάλιση της ικανότητας ασφαλούς ανταλλαγής πληροφοριών μεταξύ των εμπλεκόμενων Φορέων καθώς και της λήψης αποφάσεων.
- **Εξασφάλιση επικοινωνίας** με το Κέντρο Επιχειρήσεων της Γενικής Γραμματείας Πολιτικής Προστασίας και των λοιπών εμπλεκόμενων φορέων σε τοπικό επίπεδο.
- **Κατάρτιση, σε συνεργασία με την Δ/ση Καθαριότητας και Περιβάλλοντος, μνημονίου συνεργασίας** με ιδιωτικούς φορείς για την εξασφάλιση επιπλέον πόρων προς ενίσχυση του έργου του Δήμου στην αντιμετώπιση εκτάκτων αναγκών και τη διαχείριση των συνεπειών λόγω σεισμών, για την περίπτωση που δεν επαρκούν οι πόροι του Δήμου.

Σχέδιο Αντιμετώπισης Εκτάκτων Αναγκών από την Εκδήλωση Σεισμού Δήμου Πυλαίας - Χορτιάτη Έκδοση 2021

- **Κατάρτιση, σε συνεργασία με τη Δ/ση Καθαριότητας και Περιβάλλοντος του Δήμου, επικαιροποιημένου καταλόγου (μητρώου) υπαλλήλων που διαθέτουν τα κατάλληλα επαγγελματικά προσόντα, προκειμένου να συνδράμουν το έργο της Γενικής Διεύθυνσης Αποκατάστασης Επιπτώσεων Φυσικών Καταστροφών (Γ.Δ.Α.Ε.Φ.Κ.) (Παράρτημα Β) .**
- **Καθορισμός χώρων συγκέντρωσης του πληθυσμού, μετά από σχετική συνεννόηση με την οικεία Περιφέρεια, σε περιπτώσεις εκτάκτων αναγκών λόγω σεισμών (χώροι καταφυγής) (Παράρτημα Η) .**
- **Καθορισμός χώρων εναπόθεσης μπάζων που ενδέχεται να προκύψουν μετά από την εκδήλωση σεισμών, κατόπιν σχετικής συνεννόησης με την Τεχνική Υπηρεσία (Παράρτημα Η).**
- **Μέριμνα για τη σύγκληση του Συντονιστικού Τοπικού Οργάνου (ΣΤΟ) του Δήμου κατόπιν εντολής του Δημάρχου**
- **Ενημέρωση του κοινού για τη λήψη μέτρων πρόληψης και αυτοπροστασίας από κινδύνους που προέρχονται από σεισμούς και θαλάσσια κύματα βαρύτητας (τσουνάμι), με βάση τις κατευθυντήριες οδηγίες και το έντυπο υλικό που έχουν εκδοθεί από την ΓΓΠΠ και τον ΟΑΣΠ.**
- **Προγραμματισμός διενέργειας άσκησης Πολιτικής Προστασίας για την εκπαίδευση του προσωπικού και την αξιολόγηση της επιχειρησιακής ετοιμότητας των υπηρεσιών του Δήμου για την αντιμετώπιση εκτάκτων αναγκών και την άμεση/βραχεία διαχείριση των συνεπειών από την εκδήλωση σεισμών, σύμφωνα με τις κατευθυντήριες οδηγίες της ΓΓΠΠ (παράγραφος 8.2.1 του παρόντος).**
- **Τήρηση αρχείου με τις Εθελοντικές Οργανώσεις του Δήμου Πυλαίας – Χορτιάτη.**

4.1.4 Διεύθυνση Καθαριότητας και Περιβάλλοντος του Δήμου Πυλαίας - Χορτιάτη

- **Συντήρηση εξοπλισμού και μέσων που θα χρησιμοποιηθούν για την αντιμετώπιση εκτάκτων αναγκών και την άμεση/βραχεία διαχείριση των συνεπειών από την εκδήλωση σεισμών**
- **Συνεργασία με το Τμήμα Φυσικού Περιβάλλοντος και Πολιτικής Προστασίας του Δήμου στην κατάρτιση μνημονίου συνεργασίας με ιδιωτικούς φορείς για την εξασφάλιση επιπλέον πόρων προς ενίσχυση του έργου του Δήμου στην αντιμετώπιση εκτάκτων αναγκών και τη διαχείριση των συνεπειών λόγω πλημμυρικών φαινομένων, για την περίπτωση που δεν επαρκούν οι πόροι του Δήμου**
- **Τήρηση καταλόγου υπαλλήλων του Δήμου που διαθέτουν τα κατάλληλα επαγγελματικά προσόντα που θα χρησιμοποιηθούν για την υποστήριξη του έργου της Γ.Δ.Α.Ε.Φ.Κ. (Παράρτημα Β).**
- **Συνεργασία με το Τμήμα Φυσικού Περιβάλλοντος και Πολιτικής Προστασίας του Δήμου στην καταγραφή των επιχειρησιακά διαθέσιμων μέσων που διαθέτει ο Δήμος**
- **Συνεργασία με το Τμήμα Φυσικού Περιβάλλοντος και Πολιτικής Προστασίας του Δήμου για να καθοριστούν χώροι προσωρινής εναπόθεσης μπαζών μετά από την εκδήλωση σεισμών.**

4.1.5 Τεχνικές Υπηρεσίες του Δήμου Πυλαίας - Χορτιάτη

- **Τήρηση καταλόγου υπαλλήλων του Δήμου που διαθέτουν τα κατάλληλα επαγγελματικά προσόντα που θα χρησιμοποιηθούν για: α) τον άμεσο έλεγχο των κτιρίων του Δήμου που στεγάζονται οι οργανικές μονάδες που εμπλέκονται στην εφαρμογή του παρόντος σχεδίου, για τη διαπίστωση ζημιών, β) άμεσο οπτικό έλεγχο των Σχολικών Μονάδων (Παράρτημα Β).**
- **Εκτέλεση του Προσεισμικού ελέγχου κτιρίων αρμοδιότητας του Δήμου Πυλαίας - Χορτιάτη βάσει των οδηγιών του ΑΟΣΠ.**
- **Σύσταση και συγκρότηση σε ετήσια βάση των επιτροπών καταγραφής ζημιών του Δήμου Πυλαίας - Χορτιάτη για την παροχή προνοιακού επιδόματος.**

4.1.6 Τμήμα Κοινωνικής Προστασίας και Εθελοντισμού του Δήμου Πυλαίας – Χορτιάτη.

- Σύσταση και συγκρότηση επιτροπών καταγραφής ζημιών του Δήμου Πυλαίας – Χορτιάτη για τη χορήγηση οικονομικής ενίσχυσης σε όσους περιέρχονται σε κατάσταση ανάγκης συνεπεία σεισμών (προνοιακό επίδομα).
- Τήρηση καταλόγου των ωφελούμενων του προγράμματος «Βοήθεια στο Σπίτι» του Δήμου Πυλαίας – Χορτιάτη.

4.1.7 Οικονομικές Υπηρεσίες του Δήμου Πυλαίας - Χορτιάτη

- **Μέριμνα** για την αποτελεσματική διενέργεια όλων των νόμιμων διαδικασιών που απαιτούνται για την προμήθεια υλικών , εξοπλισμού και υπηρεσιών του Δήμου Πυλαίας – Χορτιάτη.
- **Μέριμνα** για την εξασφάλιση των οικονομικών πόρων για την υλοποίηση των δράσεων που προβλέπονται στο παρόν σχέδιο (συντήρηση και λειτουργία μηχανημάτων και εξοπλισμού, μίσθωση μηχανημάτων, πρόσληψη εποχιακού προσωπικού, προμήθεια υλικών κλπ.).
- Τήρηση αρχείου συμβάσεων του Δήμου Πυλαίας – Χορτιάτη.

4.1.8 Πρόεδροι Τοπικών Κοινοτήτων Δήμου Πυλαίας - Χορτιάτη

- Καταγραφή των μέσων και του ανθρώπινου δυναμικού που μπορούν να συμβάλλουν στην αντιμετώπιση εκτάκτων αναγκών και την άμεση/βραχεία διαχείριση των συνεπειών μετά την εκδήλωση σεισμού και κοινοποίησή τους στο Τμήμα Φυσικού Περιβάλλοντος και Πολιτικής Προστασίας του Δήμου.
- Συνεργασία με το Τμήμα Φυσικού Περιβάλλοντος και Πολιτικής Προστασίας του Δήμου Πυλαίας - Χορτιάτη στη σύνταξη ή επικαιροποίηση του Σχεδίου Αντιμετώπισης Εκτάκτων Αναγκών και Άμεσης/Βραχείας Διαχείρισης Συνεπειών από την Εκδήλωση Σεισμών του Δήμου Πυλαίας – Χορτιάτη.

4.2 Προπαρασκευαστική σύγκληση Συντονιστικού Τοπικού Οργάνου του Δήμου Πυλαίας - Χορτιάτη (ΣΤΟ) για την ετοιμότητα αντιμετώπισης κινδύνων από την εκδήλωση σεισμών**4.2.1 Δήμαρχος Πυλαίας - Χορτιάτη**

- **Δίνει εντολή προς το Τμήμα Φυσικού Περιβάλλοντος και Πολιτικής Προστασίας του Δήμου για τη σύγκληση του Συντονιστικού Τοπικού Οργάνου (ΣΤΟ) στη φάση συνήθους ετοιμότητας για την επίλυση ζητημάτων συνεργασίας μεταξύ των εμπλεκόμενων φορέων στην αντιμετώπιση εκτάκτων αναγκών λόγω σεισμών, όπως επίσης και ζητημάτων που αφορούν τη συνεργασία με τις εθελοντικές οργανώσεις Πολιτικής Προστασίας. Το Συντονιστικό Τοπικό Όργανο (ΣΤΟ) συγκαλείται σε ετήσια βάση ή αν υπάρξει ανάγκη (π.χ. τροποποίηση του παρόντος σχεδίου) και συχνότερα.**
- **Προεδρεύει του Συντονιστικού Τοπικού Οργάνου (ΣΤΟ) στη φάση συνήθους ετοιμότητας για την επίλυση ζητημάτων συνεργασίας μεταξύ των εμπλεκόμενων φορέων στην αντιμετώπιση εκτάκτων αναγκών λόγω σεισμών, όπως επίσης και ζητημάτων που αφορούν τη συνεργασία με τις εθελοντικές οργανώσεις Πολιτικής Προστασίας**
- **Ιεραρχεί και δρομολογεί, κατά το μέρος που τον αφορά, τα μέτρα, έργα και δράσεις που προτάθηκαν στο ανωτέρω Συντονιστικό Τοπικό Όργανο.**

4.2.2 Αντιδήμαρχος θεμάτων Πολιτικής Προστασίας

- **Συνδράμει τον Δήμαρχο** στο Συντονιστικό Τοπικό Όργανο (ΣΤΟ) και δύναται να τον **αντικαθιστά**, κατόπιν σχετικής εξουσιοδότησης από τον Δήμαρχο, σε περίπτωση κωλύματος ή απουσίας του.

4.2.3 Τμήμα Φυσικού Περιβάλλοντος και Πολιτικής Προστασίας του Δήμου Πυλαίας - Χορτιάτη

- Συγκαλεί, κατόπιν εντολής του Δημάρχου, το Συντονιστικό Τοπικό Όργανο (ΣΤΟ) στη φάση συνήθους ετοιμότητας για την επίλυση ζητημάτων συνεργασίας μεταξύ των εμπλεκόμενων φορέων στην αντιμετώπιση εκτάκτων αναγκών λόγω σεισμών, όπως επίσης και ζητημάτων που αφορούν τη συνεργασία με τις εθελοντικές οργανώσεις Πολιτικής Προστασίας
- Προχωρά στη διαμόρφωση του τελικού σχεδιασμού του Δήμου Πυλαίας - Χορτιάτη για πρόληψη και ετοιμότητα για την αντιμετώπιση κινδύνων που προέρχονται από την εκδήλωση σεισμών, σύμφωνα με τις υποδείξεις του Δημάρχου Πυλαίας - Χορτιάτη και με βάση τα μέτρα, έργα και δράσεις που προτάθηκαν στο ανωτέρω Συντονιστικό Τοπικό Όργανο.

4.2.4 Γραμματέας του Συντονιστικού Τοπικού Οργάνου του Δήμου Πυλαίας - Χορτιάτη

Διαβιβάζει τα πρακτικά του ΣΤΟ στο Τμήμα Φυσικού Περιβάλλοντος και Πολιτικής Προστασίας του Δήμου Πυλαίας - Χορτιάτη στους εκπροσωπούμενους στο ΣΤΟ φορείς, στη Δ/ση Πολιτικής Προστασίας της Περιφέρειας Κεντρικής Μακεδονίας και στη Δ/ση Πολιτικής Προστασίας της Αποκεντρωμένης Διοίκησης Μακεδονίας – Θράκης, για την ενημέρωση του Περιφερειάρχη Κεντρικής Μακεδονίας και του Συντονιστή Αποκεντρωμένης Διοίκησης, αντίστοιχα, στο πλαίσιο της αμοιβαίας συνεργασίας και διαλειτουργικότητας μεταξύ των φορέων Τοπικής Αυτοδιοίκησης.

4.3 Δράσεις αυξημένης ετοιμότητας του Δήμου Πυλαίας – Χορτιάτη εν όψει επαπειλούμενου κινδύνου για την εκδήλωση σεισμών**4.3.1 Δήμαρχος Πυλαίας - Χορτιάτη**

- Εντολή προς το Τμήμα Φυσικού Περιβάλλοντος και Πολιτικής Προστασίας του Δήμου για τη σύγκληση του Συντονιστικού Τοπικού Οργάνου (ΣΤΟ), εφόσον κρίνει ότι είναι απαραίτητο.
- Συμμετοχή στο Συντονιστικό Όργανο Πολιτικής Προστασίας της Περιφερειακής Μητροπολιτικής Ενότητας Θεσσαλονίκης (ΣΟΠΠ), εφόσον προσκληθεί.
- Εντολή προς το Τμήμα Φυσικού Περιβάλλοντος και Πολιτικής Προστασίας του Δήμου για έλεγχο της πορείας υλοποίησης των προπαρασκευαστικών δράσεων που προβλέπονται στο Σχέδιο Αντιμετώπισης Εκτάκτων Αναγκών και Άμεσης/Βραχείας Διαχείρισης Συνεπειών από την Εκδήλωση Σεισμών του Δήμου Πυλαίας – Χορτιάτη.

4.3.2 Αντιδήμαρχος θεμάτων Πολιτικής Προστασίας

Συνδράμει τον Δήμαρχο στο έργο του και παρακολουθεί την υλοποίηση των μέτρων προπαρασκευαστικών δράσεων του Δήμου Πυλαίας – Χορτιάτη, σε συνεργασία με το Τμήμα Φυσικού Περιβάλλοντος και Πολιτικής Προστασίας του Δήμου και τις λοιπές αρμόδιες οργανικές μονάδες του Δήμου.

4.3.3 Τμήμα Φυσικού Περιβάλλοντος και Πολιτικής Προστασίας του Δήμου Πυλαίας – Χορτιάτη.

- Σύγκληση του Συντονιστικού Τοπικού Οργάνου (ΣΤΟ) κατόπιν εντολής του Δημάρχου.
- Επικαιροποίηση καταλόγου των άμεσα διαθέσιμων επιχειρησιακών μέσων που έχει ο Δήμος, καθώς και των μέσων που δύνανται να διατεθούν μέσω του μνημονίου συνεργασίας με ιδιωτικούς φορείς για την αντιμετώπιση εκτάκτων αναγκών και τη διαχείριση των συνεπειών λόγω σεισμών και ενημέρωση του Δημάρχου.

4.4 Δράσεις του Δήμου Πυλαίας – Χορτιάτη στην αντιμετώπιση εκτάκτων αναγκών μετά την εκδήλωση του σεισμού

4.4.1 Δήμαρχος Πυλαίας – Χορτιάτη

- **Συντονισμός δράσεων και διάθεσης του απαραίτητου δυναμικού και μέσων**, εντός των ορίων του Δήμου Πυλαίας – Χορτιάτη, για την αντιμετώπιση εκτάκτων αναγκών και τη διαχείριση συνεπειών λόγω σεισμού, σύμφωνα με το άρθρο 13 του Ν. 3013/2002
- **Εντολή προς το Τμήμα Φυσικού Περιβάλλοντος και Πολιτικής Προστασίας του Δήμου για άμεση κινητοποίηση** των υπαλλήλων του Τμήματος Φυσικού Περιβάλλοντος και Πολιτικής Προστασίας του Δήμου, για συλλογή περαιτέρω πληροφοριών σχετικά με τις επιπτώσεις του σεισμού
- **Εντολή προς τη Δ/ση Τεχνικών Υπηρεσιών** για άμεσο έλεγχο των κτιρίων του Δήμου που στεγάζονται οι οργανικές μονάδες που εμπλέκονται στην εφαρμογή του παρόντος σχεδίου, για τη διαπίστωση ζημιών
- **Εντολή προς τη Δ/ση Καθαριότητας και Περιβάλλοντος** για διάθεση προσωπικού και μέσων που διαθέτουν (μηχανήματα έργων, κλπ.) για την άρση εμποδίων στο οδικό δίκτυο αρμοδιότητας του Δήμου, για τη διευκόλυνση της κίνησης των οχημάτων των σωστικών συνεργείων προς και από την πληγείσα περιοχή, τις νοσοκομειακές μονάδες, κλπ.
- **Συντονισμός της άμεσης υποστήριξης του έργου** των λοιπών επιχειρησιακά εμπλεκόμενων φορέων (Π.Σ., ΕΛ.ΑΣ., κλπ) στο έργο διάσωσης και απεγκλωβισμού με μέσα που διαθέτει ο Δήμος Πυλαίας – Χορτιάτη.
- **Εντολή για συνδρομή προσωπικού και μέσων του Δήμου Πυλαίας – Χορτιάτη σε όμορους Δήμους** μετά από σχετική συνεννόηση με τους αρμόδιους Δημάρχους.
- **Εντολή προς το Τμήμα Φυσικού Περιβάλλοντος και Πολιτικής Προστασίας του Δήμου για υποβολή αιτήματος συνδρομής** με υλικά και μέσα προς ενίσχυση του έργου του Δήμου στην αντιμετώπιση εκτάκτων αναγκών και τη διαχείριση των συνεπειών από την εκδήλωση σεισμού, από όμορους Δήμους, την οικεία Περιφέρεια, Αποκεντρωμένη Διοίκηση ή το ΚΕΠΠ.
- **Λήψη και εκτέλεση της απόφασης για την οργανωμένη προληπτική απομάκρυνση των πολιτών**, για λόγους προστασίας της ζωής ή της υγείας τους από εξελισσόμενη ή από επικείμενη καταστροφή, στα πλαίσια εφαρμογής του άρθ. 18 του Ν 3613/2007 (ΦΕΚ 263 Α).
- **Εντολή προς το Τμήμα Φυσικού Περιβάλλοντος και Πολιτικής Προστασίας του Δήμου** για την ενεργοποίηση, εφόσον συντρέχουν λόγοι, των μνημονίων συνεργασίας με ιδιωτικούς φορείς για την εξασφάλιση επιπλέον πόρων στην αντιμετώπιση εκτάκτων αναγκών και τη διαχείριση των συνεπειών λόγω σεισμού.
- **Εντολή του Δημάρχου προς το Τμήμα Φυσικού Περιβάλλοντος και Πολιτικής Προστασίας του Δήμου για σύγκληση του ΣΤΟ**, εφόσον κρίνεται αναγκαίο.
- **Ενημέρωση του Περιφερειάρχη Κεντρικής Μακεδονίας και του Γενικού Γραμματέα Αποκεντρωμένης Διοίκησης Μακεδονίας – Θράκης** για την τρέχουσα κατάσταση.
- **Αίτημα στον Περιφερειάρχη Κεντρικής Μακεδονίας** για την κήρυξη της περιοχής που πλήττεται σε κατάσταση έκτακτης ανάγκης, εφόσον συντρέχουν λόγοι.
- **Ενημέρωση της εταιρίας «Κτιριακές Υποδομές Α.Ε.»**, ώστε να διενεργήσουν μετασεισμικό έλεγχο των Σχολικών Μονάδων, εφόσον μετά τον άμεσο οπτικό έλεγχο των Σχολικών Μονάδων από τους υπαλλήλους του Δήμου, που διαθέτουν τα κατάλληλα επαγγελματικά προσόντα (**Παράρτημα Β**), προκύψει η σχετική ανάγκη.
- **Έκδοση απόφασης διακοπής μαθημάτων**, λόγω έκτακτων συνθηκών εντός των διοικητικών ορίων του Δήμου Πυλαίας – Χορτιάτη σε συνεργασία με την Περιφερειακή Διεύθυνση Πρωτοβάθμιας και Δευτεροβάθμιας Εκπαίδευσης και τον Περιφερειάρχη Κεντρικής Μακεδονίας αν κρίνεται απαραίτητο (αρθ. 94 παρ. 4.27 του Ν.3852/2010).

- **Άμεση επικοινωνία με τον Αντιπεριφερειάρχη της Π.Ε. Κεντρικής Μακεδονίας** στις περιπτώσεις που ο Αντιπεριφερειάρχης συντονίζει και εποπτεύει τη διάθεση προσωπικού και μέσω των αρμόδιων υπηρεσιών της Περιφέρειας, οι οποίες λειτουργούν στα όρια της Περιφερειακής τους Ενότητας για την αντιμετώπιση εκτάκτων αναγκών και τη διαχείριση των συνεπειών από την εκδήλωση σεισμού.
- **Εντολή προς το Τμήμα Φυσικού Περιβάλλοντος και Πολιτικής Προστασίας του Δήμου για παραμονή, μερική αποκλιμάκωση ή ολική αποκλιμάκωση των πόρων** που έχουν διατεθεί.
- **Εντολή προς το Τμήμα Φυσικού Περιβάλλοντος και Πολιτικής Προστασίας του Δήμου** για την ενεργοποίηση εθελοντικών οργανώσεων πολιτικής προστασίας που δραστηριοποιούνται στο Δήμο Πυλαίας – Χορτιάτη για υποστηρικτικές δράσεις στο έργο του.
- **Ενημέρωση κοινού για δράσεις πολιτικής προστασίας** που δρομολογούνται από το Πυλαίας – Χορτιάτη για την αντιμετώπιση εκτάκτων αναγκών και την άμεση/βραχεία διαχείριση των συνεπειών από την εκδήλωση σεισμού, καθώς και για τη λήψη μέτρων αυτοπροστασίας.
- **Εντολή προς τον Γενικό Γραμματέα του Δήμου Πυλαίας – Χορτιάτη**, για τη δρομολόγηση δράσεων που αφορούν τη δημιουργία και λειτουργία τηλεφωνικού κέντρου, σε συνεργασία με τις αρμόδιες εμπλεκόμενες υπηρεσίες του Δήμου. Το τηλεφωνικό Κέντρο θα καταγράφει προβλήματα που έχουν δημιουργηθεί από την εκδήλωση του σεισμού (καταρρεύσεις κτιρίων, κατολισθήσεις, διακοπή υδροδότησης κλπ) και θα τα προωθεί στις αρμόδιες υπηρεσίες του Δήμου. Επίσης το τηλεφωνικό κέντρο θα καταγράφει αιτήματα πολιτών για άμεση προσωρινή διαμονή καθώς και, εάν κριθεί απαραίτητο και **κατόπιν συνεννόησης του Δημάρχου με τη Γενική Διεύθυνση Αποκατάστασης Επιπτώσεων Φυσικών Καταστροφών (Γ.Δ.Α.Ε.Φ.Κ.)** της Γενικής Γραμματείας Υποδομών, θα καταγράφει στον πίνακα Α του Παραρτήματος Ι, τα αιτήματα των πολιτών που επιθυμούν μετασεισμικό έλεγχο κτιρίων από κλιμάκιο της Γ.Δ.Α.Ε.Φ.Κ. (**Σχεδιάγραμμα 1**).

4.4.2 Αντιδήμαρχος θεμάτων Πολιτικής Προστασίας

- **Συνδράμει τον Δήμαρχο** στο έργο του συντονισμού δράσεων και διάθεσης του απαραίτητου δυναμικού και μέσω των ορίων του Δήμου, για την αντιμετώπιση εκτάκτων αναγκών και τη διαχείριση των συνεπειών από την εκδήλωση σεισμού.
- **Παρακολουθεί την υλοποίηση των δράσεων** του Δήμου Πυλαίας – Χορτιάτη στην αντιμετώπιση κινδύνων λόγω σεισμών, σε συνεργασία με το Τμήμα Φυσικού Περιβάλλοντος και Πολιτικής Προστασίας του Δήμου και τις λοιπές αρμόδιες οργανικές μονάδες του Δήμου.

4.4.3 Τμήμα Φυσικού Περιβάλλοντος και Πολιτικής Προστασίας του Δήμου Πυλαίας – Χορτιάτη

- **Άμεση ενημέρωση της Δ/σης Τεχνικών Υπηρεσιών και της Δ/σης Καθαριότητας και Περιβάλλοντος** που εμπλέκονται σε αρχικό στάδιο, με στόχο την άμεση κινητοποίησή τους, μετά από σχετική εντολή Δημάρχου.
- **Συνεχής επικοινωνία με τη Διεύθυνση Αστυνομίας**, το αρμόδιο Αστυνομικό Τμήμα και την αρμόδια Π.Υ για τη συλλογή περαιτέρω πληροφοριών που συνδέονται με τις επιπτώσεις του σεισμού.
- **Επικοινωνία** με το Παράρτημα του Ε.Κ.Α.Β. και λοιπές Υγειονομικές Μονάδες (Κέντρα Υγείας, Ιδιωτικά Νοσοκομεία κ.λπ.), για συλλογή πληροφοριών σχετικά με τραυματισμένους πολίτες από την εκδήλωση σεισμού.
- **Άμεση επικοινωνία** με το Τμήμα Πολιτικής Προστασίας της Μητροπολιτικής Ενότητας Θεσσαλονίκης τη Δ/ση Πολιτικής Προστασίας της Περιφέρειας Κεντρικής Μακεδονίας και τη Δ/ση Πολιτικής Προστασίας της Αποκεντρωμένης Διοίκησης Μακεδονίας – Θράκης, για λόγους αμοιβαίας ενημέρωσης και συντονισμού στη διαχείριση πόρων.
- **Ενεργοποίηση του μνημονίου ενεργειών** για περιπτώσεις εκτάκτων αναγκών που προέρχονται από την εκδήλωση σεισμού.

- **Ενεργοποίηση μνημονίου συνεργασίας με ιδιωτικούς φορείς**, μετά από σχετική εντολή του Δημάρχου, για την εξασφάλιση επιπλέον πόρων για την ενίσχυση του έργου του Δήμου.
- **Συλλογή πληροφοριών σχετικά με την εξέλιξη των επιχειρήσεων απεγκλωβισμού και διάσωσης** από την αρμόδια Πυροσβεστική Αρχή και ενημέρωση του Δημάρχου.
- **Υποβολή αιτήματος, μετά από σχετική εντολή Δημάρχου, για συνδρομή με υλικά και μέσα προς ενίσχυση του έργου του Δήμου** στην αντιμετώπιση εκτάκτων αναγκών και διαχείριση των συνεπειών λόγω σεισμών, από όμορους Δήμους, την οικεία Περιφέρεια και Αποκεντρωμένη Διοίκηση.
- **Τήρηση κατάστασης με τα διατιθέμενα μέσα και προσωπικό** που με εντολή Δημάρχου έχουν εμπλακεί για την αντιμετώπιση εκτάκτων αναγκών και τη διαχείριση των συνεπειών από την εκδήλωση του φαινομένου.
- **Ενεργοποίηση, εφόσον επιβάλλεται από την υφιστάμενη κατάσταση, του μνημονίου ενεργειών για την οργανωμένη προληπτική απομάκρυνση πολιτών**, μετά από σχετική εντολή του Δημάρχου.
- **Μέριμνα για τη σύγκληση του Συντονιστικού Τοπικού Οργάνου (ΣΤΟ)** κατόπιν εντολής του Δημάρχου και σύμφωνα με τα οριζόμενα στο αρθ. 13, Ν.3013/2002.
- **Εξασφάλιση της κάλυψης των στοιχειωδών αναγκών των πολιτών** που έχουν καταφύγει στους προκαθορισμένους χώρους συγκέντρωσης, σε περίπτωση έκτακτης ανάγκης από την εκδήλωση σεισμού (χώροι καταφυγής).
- **Ενημέρωση του ΚΕΠΠ** σχετικά με την εξέλιξη των δράσεων του Δήμου για την αντιμετώπιση εκτάκτων αναγκών και τη διαχείριση των συνεπειών.
- **Ενημέρωση για την παραμονή, μερική αποκλιμάκωση ή ολική αποκλιμάκωση των πόρων** που έχουν διατεθεί με εντολή του Δημάρχου
- **Ενεργοποίηση μετά από σχετική εντολή του Δημάρχου** εθελοντικών οργανώσεων πολιτικής προστασίας, που δραστηριοποιούνται στο Δήμο για υποστηρικτικές δράσεις στο έργο του Δήμου Πυλαίας – Χορτιάτη.
- **Ενημέρωση κοινού για δράσεις πολιτικής προστασίας** που δρομολογούνται από το Δήμο Πυλαίας – Χορτιάτη την αντιμετώπιση εκτάκτων αναγκών και την άμεση/βραχεία διαχείριση των συνεπειών, καθώς και για τη λήψη μέτρων αυτοπροστασίας.

4.4.4 Διεύθυνση Καθαριότητας και Περιβάλλοντος του Δήμου Πυλαίας – Χορτιάτη

- **Μεριμνά για την άρση εμποδίων στο οδικό δίκτυο αρμοδιότητάς του**, για τη διευκόλυνση της κίνησης των οχημάτων των σωστικών συνεργείων προς και από την πληγείσα περιοχή, τις νοσοκομειακές μονάδες, κ.λπ.
- **Υποστηρίζει το έργο της Γενικής Δ/σης Αποκατάστασης Επιπτώσεων Φυσικών Καταστροφών (ΓΔΑΕΦΚ)** της Γενικής Γραμματείας Υποδομών στον έλεγχο κτιρίων.

4.4.5 Διεύθυνση Τεχνικών Υπηρεσιών του Δήμου Πυλαίας – Χορτιάτη

- **Διενεργεί άμεσα οπτικό έλεγχο στα κτίρια του Δήμου που στεγάζονται οι οργανικές μονάδες που εμπλέκονται στην εφαρμογή του παρόντος σχεδίου**, για τη διαπίστωση ζημιών.
- **Συγκροτεί συνεργεία από υπαλλήλους της, προκειμένου να μεταβούν άμεσα στην πληγείσα περιοχή και να προβούν σε οπτικό έλεγχο υποδομών και τεχνικών έργων αρμοδιότητάς τους** για τη διαπίστωση ζημιών που προκλήθηκαν από το σεισμό ή άλλα επαγόμενα φαινόμενα (κατολισθήσεις, κλπ) και εκτίμηση του δυναμικού και των μέσων που απαιτούνται για την άμεση αποκατάσταση της λειτουργίας τους.
- **Συγκροτεί συνεργεία από υπαλλήλους** που διαθέτουν τα κατάλληλα επαγγελματικά προσόντα (Παράρτημα Β), προκειμένου να μεταβούν και να προβούν σε άμεσο οπτικό έλεγχο των σχολικών μονάδων και ενημερώνει τον Δήμαρχο. Αν υπάρχουν εμφανείς βλάβες, ο Δήμαρχος ενημερώνει την Κτιριακές Υποδομές Α.Ε., προκειμένου να διαπιστωθεί η καταλληλότητα για χρήση των Σχολικών Μονάδων.
- **Αναγνωρίζει τα κτίρια και τις κατασκευές** στα οποία θα πρέπει να γίνει άρση επικινδυνότητων.

4.4.6 Διεύθυνση Οικονομικών Υπηρεσιών του Δήμου Πυλαίας – Χορτιάτη.

- Μεριμνά για την εξασφάλιση των οικονομικών πόρων για την υλοποίηση των δράσεων που προβλέπονται στον αντίστοιχο σχεδιασμό των εμπλεκόμενων υπηρεσιακών μονάδων του Δήμου, σύμφωνα με το παρόν σχέδιο (συντήρηση και λειτουργία μηχανημάτων και εξοπλισμού, μίσθωση μηχανημάτων, πρόσληψη εποχιακού προσωπικού, προμήθεια υλικών κλπ.) και τις πρόσθετες ανάγκες που έχουν προκύψει.

4.4.7 Διεύθυνση Διοικητικών Υπηρεσιών του Δήμου Πυλαίας – Χορτιάτη

- Μεριμνά για την έκδοση όλων των διοικητικών πράξεων που απαιτούνται για τη λειτουργία των εμπλεκόμενων επιχειρησιακών μονάδων του Δήμου.

4.4.8 Τμήμα Κοινωνικής Προστασίας και Εθελοντισμού του Δήμου Πυλαίας – Χορτιάτη

- Συλλέγει πληροφορίες, σε συνεργασία με τα συνεργεία της ΔΑΕΦΚ και των υπαλλήλων της Δ/σης Τεχνικών Υπηρεσιών, για τον αριθμό των πολιτών που θα χρειαστούν άμεση στέγαση, και ενημερώνει τον Δήμαρχο.

4.4.9 Τηλεφωνικό Κέντρο Δήμου Πυλαίας – Χορτιάτη.

- Καταγράφει προβλήματα που έχουν δημιουργηθεί από την εκδήλωση του σεισμού (καταρρεύσεις κτιρίων, κατολισθήσεις, διακοπή υδροδότησης κλπ) και τα προωθεί στις αρμόδιες υπηρεσίες του Δήμου Πυλαίας – Χορτιάτη.
- Καταγράφει αιτήματα πολιτών που θα χρειαστούν άμεση προσωρινή διαμονή και ενημερώνει τον Δήμαρχο και την Υπηρεσία Πρόνοιας του Δήμου Πυλαίας – Χορτιάτη.
- Κατόπιν εντολής Δημάρχου καταγράφει σε πίνακα (Πίνακας Α, Παράρτημα Ι) σύμφωνα με τα οριζόμενα στην παρ.3.4 του παρόντος, τα αιτήματα των πολιτών που επιθυμούν τον μετασεισμικό έλεγχο των κτιρίων τους και εν συνεχεία τον διαβιβάζει στη Γενική Διεύθυνση Αποκατάστασης Επιπτώσεων Φυσικών Καταστροφών (Γ.Δ.Α.Ε.Φ.Κ.), ώστε κλιμάκια της Γενικής Διεύθυνσης να διενεργήσουν τους μετασεισμικούς ελέγχους.

4.4.10 ΔΕΥΑ Χορτιάτη του Δήμου Πυλαίας – Χορτιάτη και Ε.Υ.Α.Θ.

- Ελέγχει την παροχή πόσιμου νερού (υδραγωγείο, δίκτυο διανομής, κλπ) και λαμβάνει μέτρα για τη διασφάλιση της ποιότητας του πόσιμου νερού.

4.4.11 Πρόεδροι Τοπικών Κοινοτήτων Δήμου Πυλαίας – Χορτιάτη

- Ενημερώνουν τον Δήμαρχο για την επικρατούσα κατάσταση στην περιοχή αρμοδιότητάς τους (κατολισθήσεις, καταρρεύσεις κτιρίων, εγκλωβισμοί κ.λπ.).
- Επικουρούν το έργο του Δημάρχου στην περίπτωση που αποφασιστεί το μέτρο της οργανωμένης απομάκρυνσης πολιτών.
- Συμμετέχουν στο ΣΤΟ, εάν κληθούν.

4.5 Δράσεις του Δήμου Πυλαίας – Χορτιάτη στην άμεση/βραχεία διαχείριση των συνεπειών**4.5.1 Δήμαρχος Πυλαίας – Χορτιάτη.**

- Εκτίμηση του αριθμού των πολιτών στην περιοχή ευθύνης τους, για τους οποίους θα πρέπει να εξασφαλιστούν άμεσα καταλύματα, με βάση τις πληροφορίες σχετικά με τον αριθμό των κατοικιών που έχουν καταρρεύσει ή υποστεί σοβαρές ζημιές στην περιοχή ευθύνης τους, και ενημέρωση του Περιφερειάρχη Κεντρικής Μακεδονίας και του Γενικού Γραμματέα Αποκεντρωμένης Διοίκησης Κεντρικής Μακεδονίας – Θράκης για τον εν λόγω εκτιμώμενο αριθμό.
- Εντολή προς το Τμήμα Φυσικού Περιβάλλοντος και Πολιτικής Προστασίας του Δήμου Πυλαίας – Χορτιάτη για τη γνωστοποίηση μέσω ανακοινώσεων ή δελτίων τύπου στα τοπικά μέσα ενημέρωσης και μέσα

κοινωνικής δικτύωσης, για τη λειτουργία τηλεφωνικής γραμμής στην οποία μπορούν να απευθύνονται οι πολίτες που οι ιδιοκτησίες τους έχουν πληγεί και χρειάζονται άμεσα προσωρινή διαμονή.

- **Εντολή προς το Τμήμα Φυσικού Περιβάλλοντος και Πολιτικής Προστασίας του Δήμου Πυλαίας – Χορτιάτη** για την ενεργοποίηση, εφόσον συντρέχουν λόγοι, των μνημονίων συνεργασίας με ιδιωτικούς φορείς για την εξασφάλιση επιπλέον πόρων για την άμεση/βραχεία διαχείριση συνεπειών λόγω σεισμού.
- **Εντολή προς το Τμήμα Φυσικού Περιβάλλοντος και Πολιτικής Προστασίας του Δήμου Πυλαίας – Χορτιάτη** για την επιστροφή των πολιτών που απομακρύνθηκαν προληπτικά από την πληγείσα περιοχή όπου διαβιούν, εφόσον χρειάζονται μεταφορά.
- **Εντολή στις Τεχνικές Υπηρεσίες, στη Δ/ση Καθαριότητας και Περιβάλλοντος καθώς και στην ΔΕΥΑΧ και την ΕΥΑΘ** για άμεση αποκατάσταση της λειτουργίας υποδομών αρμοδιότητάς τους (δίκτυα ύδρευσης, οδικό δίκτυο, κλπ), η λειτουργία των οποίων παρουσιάζει δυσχέρειες ή διακόπηκε λόγω σεισμών.
- **Εντολή στις Τεχνικές Υπηρεσίες του Δήμου** για τον έλεγχο υποδομών και τεχνικών έργων αρμοδιότητάς τους, τα οποία βρίσκονται εντός της πληγείσας περιοχής, για τη διαπίστωση ζημιών.
- **Εντολή στις Τεχνικές Υπηρεσίες του Δήμου, σε συνεργασία με το Τμήμα Κοινωνικής Πρόνοιας και Εθελοντισμού του Δήμου** για την καταγραφή και εκτίμηση ζημιών σε κατοικίες, από τις επιτροπές που έχουν συγκροτηθεί για το σκοπό αυτό, προκειμένου να χορηγηθούν οι προβλεπόμενες οικονομικές ενισχύσεις για την κάλυψη των πρώτων αναγκών των πληγέντων, για επισκευές κύριας οικίας ή αντικατάσταση οικοσκευής.
- **Συντονισμός δράσεων και διάθεσης του απαραίτητου δυναμικού και μέσων**, εντός των ορίων του Δήμου Πυλαίας – Χορτιάτη, για την άμεση/βραχεία διαχείριση συνεπειών λόγω σεισμών, σύμφωνα με το άρθρο 13 του Ν. 3013/2002.
- **Εντολή προς το Τμήμα Φυσικού Περιβάλλοντος και Πολιτικής Προστασίας του Δήμου** για παραμονή, μερική αποκλιμάκωση ή ολική αποκλιμάκωση των πόρων που έχουν διατεθεί για την αντιμετώπιση εκτάκτων αναγκών και τη διαχείριση των συνεπειών λόγω σεισμών.
- **Εντολή προς το Τμήμα Φυσικού Περιβάλλοντος και Πολιτικής Προστασίας του Δήμου** για υποβολή αιτήματος προς τον Γενικό Γραμματέα Πολιτικής Προστασίας για την ενεργοποίηση του Μνημονίου Συνεργασίας μεταξύ της Ελληνικής Αρχής Γεωλογικών και Μεταλλευτικών Ερευνών (Ε.Α.Γ.Μ.Ε.) και της ΓΓΠΠ, σε περιπτώσεις συντελεσθέντος ή εν εξελίξει καταστροφικού φαινομένου γεωλογικής αιτιολογίας (κατολισθήσεις, εδαφικές υποχωρήσεις, καθιζήσεις), σύμφωνα με τα 4927/5-07-2016 και 6044/25-08-2016 έγγραφα της Δ/σης Σχεδιασμού & Αντιμετώπισης Εκτάκτων Αναγκών της ΓΓΠΠ.

4.5.2 Αντιδήμαρχος θεμάτων Πολιτικής Προστασίας

- **Συνδράμει τον Δήμαρχο** στο έργο του συντονισμού δράσεων και διάθεσης του απαραίτητου δυναμικού και μέσων, εντός των ορίων του Δήμου, για την άμεση/βραχεία διαχείριση συνεπειών λόγω σεισμών
- **Παρακολουθεί την υλοποίηση των δράσεων** του Δήμου Πυλαίας – Χορτιάτη για την άμεση/βραχεία διαχείριση συνεπειών λόγω σεισμών, σε συνεργασία με το Τμήμα Φυσικού Περιβάλλοντος και Πολιτικής Προστασίας του Δήμου και τις λοιπές αρμόδιες οργανικές μονάδες του Δήμου.

4.5.3 Τμήμα Φυσικού Περιβάλλοντος και Πολιτικής Προστασίας του Δήμου Πυλαίας - Χορτιάτη

- **Οργανώνει τη διανομή πόσιμου νερού** στους πολίτες στους χώρους καταφυγής, εφόσον συντρέχουν λόγοι
- **Συλλέγει πληροφορίες και ενημερώνει το Δήμαρχο** για το συνολικό αριθμό των πολιτών, οι κατοικίες των οποίων έχουν καταρρεύσει ή υποστεί σοβαρές ζημιές.
- **Βρίσκει καταλύματα για τους πολίτες του Δήμου**, οι κατοικίες των οποίων έχουν καταρρεύσει ή υποστεί σοβαρές ζημιές, σε συνεργασία με τη Δ/ση Πολιτικής Προστασίας της Περιφέρειας Κεντρικής Μακεδονίας.
- **Υποστηρίζει το έργο της Περιφέρειας** στην οργάνωση χώρων για την υποδοχή και διαβίωση των πληγέντων μετά από σεισμό (χώροι καταυλισμών), εφόσον συντρέχουν λόγοι.
- **Δρομολογεί δράσεις, με εντολή του Δημάρχου και σε συνεργασία με την οικεία Περιφέρεια**, σχετικές με την οργάνωση χώρων για την υποδοχή και διαβίωση των πληγέντων μετά από σεισμό (χώροι καταυλισμών),

Σχέδιο Αντιμετώπισης Εκτάκτων Αναγκών από την Εκδήλωση Σεισμού Δήμου Πυλαίας - Χορτιάτη Έκδοση 2021

εφόσον τούτο αποφασιστεί από τον Δήμαρχο λόγω των πλεονεκτημάτων που μπορεί να διαθέτει ο Δήμος για την υλοποίηση της δράσης αυτής (παράγραφος 6.8.1 του παρόντος). **Διενεργεί έλεγχο** λειτουργίας των βασικών δικτύων υποδομής και προετοιμασίας των προκαθορισμένων χώρων για την υποδοχή και διαβίωση των πληγέντων.

- **Κινητοποιεί με εντολή του Δημάρχου, τις Τεχνικές Υπηρεσίες, τη Δ/ση Καθαριότητας και Περιβάλλοντος καθώς και τη ΔΕΥΑΧ και την ΕΥΑΘ** για άμεσο έλεγχο και αποκατάσταση της λειτουργίας υποδομών αρμοδιότητάς τους (δίκτυα ύδρευσης, οδικό δίκτυο, κλπ), η λειτουργία των οποίων παρουσιάζει δυσχέρειες ή διακόπηκε λόγω σεισμών.
- **Ενημερώνει τον Δήμαρχο για την παραμονή, μερική αποκλιμάκωση ή ολική αποκλιμάκωση των πόρων** που έχουν διατεθεί με εντολή του Δημάρχου για την αντιμετώπιση εκτάκτων αναγκών και τη διαχείριση συνεπειών λόγω σεισμών.
- **Ενεργοποιεί** εθελοντικές οργανώσεις πολιτικής προστασίας, που δραστηριοποιούνται στο Δήμο Πυλαίας – Χορτιάτη, για υποστηρικτικές δράσεις στο έργο του στην άμεση/βραχεία διαχείριση συνεπειών λόγω σεισμών.
- **Ενεργοποιεί μνημόνιο συνεργασίας με ιδιωτικούς φορείς**, μετά από σχετική εντολή του Δημάρχου, για την εξασφάλιση επιπλέον πόρων για την άμεση/βραχεία διαχείριση συνεπειών λόγω σεισμών.
- **Υποβάλλει, κατόπιν εντολής του Δημάρχου, αίτημα** προς τον Γενικό Γραμματέα Πολιτικής Προστασίας για την ενεργοποίηση του Μνημονίου Συνεργασίας μεταξύ της Ελληνικής Αρχής Γεωλογικών και Μεταλλευτικών Ερευνών (Ε.Α.Γ.Μ.Ε.) και της ΓΓΠΠ, σε περιπτώσεις συντελεσθέντος ή εν εξελίξει καταστροφικού φαινομένου γεωλογικής αιτιολογίας (κατολισθήσεις, εδαφικές υποχωρήσεις, καθιζήσεις).
- **Ενημερώνει το ΚΕΠΠ** σχετικά με την εξέλιξη των δράσεων αποκατάστασης και διαχείρισης των συνεπειών του σεισμού.

4.5.4 Διεύθυνση Καθαριότητας και Περιβάλλοντος του Δήμου Πυλαίας – Χορτιάτη.

- **Αποστέλλουν συνεργεία** για άμεσο έλεγχο και αποκατάσταση της λειτουργίας υποδομών αρμοδιότητάς τους (οδικό δίκτυο, τεχνικά έργα, κ.λπ.).
- **Προβαίνουν σε επεμβάσεις** για την άρση των επικινδυνοτήτων, την κατεδάφιση των επικινδύνως ετοιμόρροπων κτιρίων και την απομάκρυνση των ερειπίων.

4.5.5 Διεύθυνση Διοικητικών Υπηρεσιών του Δήμου Πυλαίας – Χορτιάτη.

- Μεριμνά για την έκδοση όλων των διοικητικών πράξεων που απαιτούνται για τη λειτουργία των εμπλεκόμενων επιχειρησιακών μονάδων του Δήμου

4.5.6 Διεύθυνση Οικονομικών Υπηρεσιών του Δήμου Πυλαίας – Χορτιάτη.

- **Διενεργεί με εντολή του Δημάρχου** τις διαδικασίες μίσθωσης καταλυμάτων για την προσωρινή στέγαση πολιτών (σύμφωνα με τις διαδικασίες που περιγράφονται στο Παράρτημα Ε)
- **Μεριμνά για την εξασφάλιση των οικονομικών πόρων** για την υλοποίηση των δράσεων που προβλέπονται στον αντίστοιχο σχεδιασμό των εμπλεκόμενων υπηρεσιακών μονάδων του Δήμου, σύμφωνα με το παρόν σχέδιο (συντήρηση και λειτουργία μηχανημάτων και εξοπλισμού, μίσθωση μηχανημάτων, πρόσληψη εποχιακού προσωπικού, προμήθεια υλικών κλπ.) και την κάλυψη των πρόσθετων αναγκών που έχουν προκύψει.

4.5.7 Τμήμα Κοινωνικής Προστασίας και Εθελοντισμού Πρόνοιας του Δήμου Πυλαίας – Χορτιάτη.

- **Αποστολή επιτροπών** για την καταγραφή και εκτίμηση ζημιών σε κατοικίες, οι οποίες προκλήθηκαν από τον σεισμό, προκειμένου να χορηγηθούν οι προβλεπόμενες οικονομικές ενισχύσεις για την κάλυψη των πρώτων αναγκών των πληγέντων, για επισκευές κύριας οικίας ή αντικατάσταση οικοσκευής.

Σχέδιο Αντιμετώπισης Εκτάκτων Αναγκών από την Εκδήλωση Σεισμού Δήμου Πυλαίας - Χορτιάτη Έκδοση 2021

- **Αποστολή αιτήματος** στη Διεύθυνση Οικονομικής και Αναπτυξιακής Πολιτικής / Τμήμα Επιχορηγήσεων Τ.Α. του Υπουργείου Εσωτερικών για χορήγηση οικονομικής ενίσχυσης σε όσους περιήλθαν σε κατάσταση ανάγκης συνεπεία σεισμού.

4.5.8 Τηλεφωνικό Κέντρο Δήμου Πυλαίας – Χορτιάτη.

- Καταγράφει και γνωστοποιεί στις αρμόδιες υπηρεσίες του Δήμου αιτήματα πολιτών για ζημιές που έχει υποστεί η οικοσκευή τους από τον σεισμό
- Παρέχει πληροφορίες σχετικές με τις διαδικασίες, τα δικαιολογητικά κλπ. που χρειάζονται ώστε να λάβουν οι πολίτες οικονομική ενίσχυση (προνοιακό επίδομα).

4.5.9 ΔΕΥΑ Χορτιάτη του Δήμου Πυλαίας – Χορτιάτη και Ε.Υ.Α.Θ.

- **Αποστολή συνεργείων** για άμεσο έλεγχο και αποκατάσταση της λειτουργίας τυχόν βλαβών στο δίκτυο ύδρευσης και αποχέτευσης

4.5.10 Πρόεδροι Τοπικών Κοινοτήτων Δήμου Πυλαίας – Χορτιάτη.

- Λαμβάνουν μέτρα για την άμεση αποκατάσταση των ζημιών επείγοντος χαρακτήρα στα δίκτυα ύδρευσης και αποχέτευσης και σε εξαιρετικές περιπτώσεις αναθέτουν την εκτέλεση των εργασιών αποκατάστασης ζημιών μικρής κλίμακας, εάν από την καθυστέρηση αποκατάστασης δημιουργείται άμεσος κίνδυνος για την επαρκή υδροδότηση της τοπικής κοινότητας, ενημερώνοντας εγγράφως για το λόγο αυτόν τον αρμόδιο Αντιδήμαρχο ή τον Πρόεδρο της ΔΕΥΑ
- Ενημερώνουν τον Δήμαρχο για πρόσθετες ανάγκες που έχουν προκύψει σε τοπικό επίπεδο.

ΜΕΡΟΣ 5**ΕΠΙΚΟΙΝΩΝΙΕΣ ΚΑΙ ΡΟΗ ΠΛΗΡΟΦΟΡΙΩΝ****ΜΕΡΟΣ 5. ΕΠΙΚΟΙΝΩΝΙΕΣ ΚΑΙ ΡΟΗ ΠΛΗΡΟΦΟΡΙΩΝ****5.1 Μέσα επικοινωνίας**

Στον Δήμο Πυλαίας – Χορτιάτη χρησιμοποιούνται τα ακόλουθα μέσα επικοινωνίας

Α) Σταθερά τηλέφωνα του Δήμου. Στο Παράρτημα Ι αναφέρονται αναλυτικά τα σταθερά τηλέφωνα των υπευθύνων για δράσεις πολιτικής προστασίας.

Β) Κινητά τηλέφωνα των υπευθύνων για δράσεις πολιτικής προστασίας. Στο Παράρτημα Β αναφέρονται αναλυτικά τα κινητά τηλέφωνα των υπευθύνων για δράσεις πολιτικής προστασίας.

Γ) Σταθμός βάσης ασυρμάτου (με ασύρματες συσκευές), οι οποίες έχουν δοθεί στους:

- Δήμαρχο
- Αντιδήμαρχο για θέματα Πολιτικής Προστασίας
- Προϊστάμενο του Τμήματος Φυσικού Περιβάλλοντος και Πολιτικής Προστασίας
- Προϊστάμενο της Δ/νσης Καθαριότητας και Περιβάλλοντος
- Επόπτες
- Υπάρχουν εγκατεστημένοι 13 ασύρματοι οχημάτων

Σημ. Οι ασύρματη επικοινωνία πραγματοποιείται στην συχνότητα: Προσωρινά είναι ανενεργή (Σχετική Εισήγηση Τμ. Φ.Π. και Π.Π., Αρ. Πρωτ.: 4904/15-2-2019). Έχει προβλεφθεί η δαπάνη για την συντήρηση και αποκατάσταση της λειτουργίας εντός του 2022.

Δ) Στο Δήμο Πυλαίας - Χορτιάτη θα λειτουργήσει τηλεφωνικό κέντρο για επικοινωνία με το κοινό για θέματα που αφορούν α) καταγραφή προβλημάτων από την εκδήλωση πλημμυρικών φαινομένων στη επικράτεια του Δήμου β) καταγραφή αιτημάτων για άμεση προσωρινή διαμονή πολιτών, γ) καταγραφή αιτημάτων για έλεγχο κατοικιών και αποστολή λίστας στην Γ.Δ.Α.Ε.Γ.Κ. και δ) πληροφορίες σχετικές με τις διαδικασίες, τα δικαιολογητικά κλπ, που χρειάζονται ώστε να λάβουν οικονομική ενίσχυση οι πολίτες (Σχεδιάγραμμα 1).

Τηλ. 15195

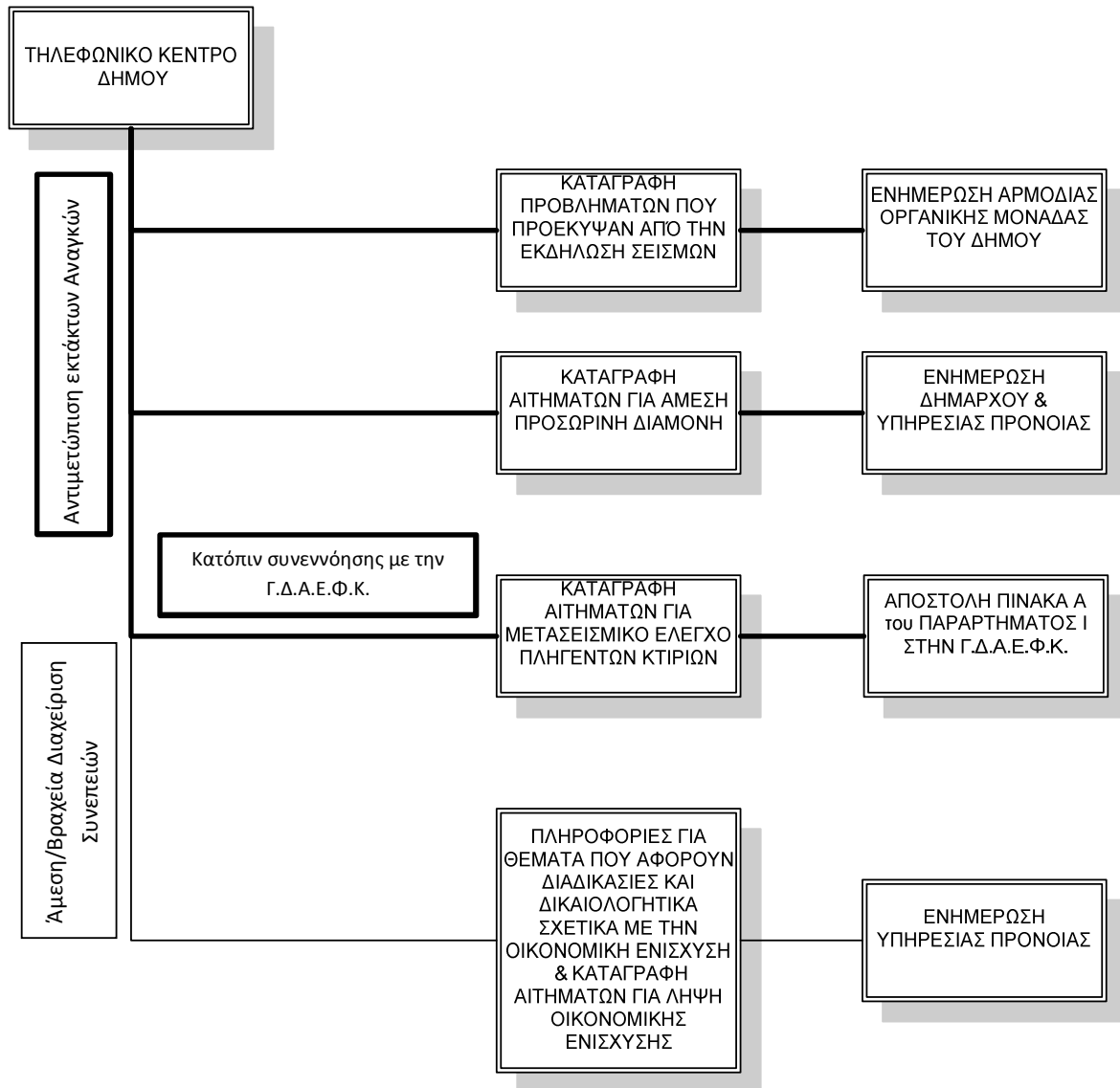

Σχεδιάγραμμα 1. Λειτουργία Τηλεφωνικού Κέντρου κατά την Αντιμετώπιση Εκτάκτων Αναγκών και την Άμεση/Βραχεία Διαχείριση Συνεπειών από την εκδήλωση σεισμού

5.2 Ροή πληροφοριών

5.2.1 Αποστολή Έκτακτων Δελτίων της Ε.Μ.Υ. και ιδιαίτερου προειδοποιητικού σήματος από το Κ.Ε.Π.Π./Ε.Σ.Κ.Ε³.

Ε.Μ.Υ. → ΚΕΠΠ/ΕΣΚΕ → Δ/ΝΣΗ ΠΟΛΙΤΙΚΗΣ ΠΡΟΣΤΑΣΙΑΣ ΑΠΟΚΕΝΤΡΩΜΕΝΗΣ ΔΙΟΙΚΗΣΗΣ Μ.Θ. → ΓΡΑΦΕΙΟ ΔΗΜΑΡΧΟΥ → Τμήμα Φ Π και Π Π Δήμου Πυλαίας – Χορτιάτη

Τμήμα Φ Π και Π Π

Δήμου Πυλαίας – Χορτιάτη

- Δήμαρχο
- Αντιδήμαρχο Πολιτικής Προστασίας
- Δ/ντή Καθαριότητας και Περιβάλλοντος
- Εθελοντικές οργανώσεις πολιτικής προστασίας
- Προέδρους Τοπικών Κοινοτήτων

5.2.2 Αρχική ειδοποίηση για επιπτώσεις από την εκδήλωση πλημμυρικών φαινομένων και αντιμετώπιση εκτάκτων αναγκών.

ΕΛ.ΑΣ
ΠΡΟΕΔΡΟΣ ΤΟΠΙΚΗΣ ΚΟΙΝΟΤΗΤΑΣ
ΑΡΜΟΔΙΑ ΠΥΡΟΣΒΕΣΤΙΚΗ ΥΠΗΡΕΣΙΑ
ΔΗΜΟΤΙΚΕΣ ΥΠΗΡΕΣΙΕΣ
ΠΑΡΑΡΤΗΜΑ Ε.Κ.Α.Β.

ΔΗΜΑΡΧΟΣ → Τμήμα Φ Π και Π. Π. Δήμου Πυλαίας – Χορτιάτη

Τμήμα Φ Π και Π Π

Δήμου Πυλαίας – Χορτιάτη

- Δήμαρχο
- Αντιδήμαρχο Πολιτικής Προστασίας
- Δ/ντή Καθαριότητας και Περιβάλλοντος
- Δ/ντή Τεχνικών Υπηρεσιών
- Δ/νση Κοινωνικής Προστασίας
- Δ/ντή Δημοτικής Αστυνομίας
- Πρόεδρο ΔΕΥΑΧ
- Προέδρους Τοπικών Κοινοτήτων
- Τμήμα Πολιτικής Προστασίας ΠΚΜ
- Εθελοντικές οργανώσεις πολιτικής προστασίας
- ΚΕΠΠ/ΕΣΚΕ

³ Με την υπ. αριθμ. 29190 οικ. Φ109.1 απόφαση του Γενικού Γραμματέα Πολιτικής Προστασίας, (ΦΕΚ 3005/Β'/20-7-2020) εγκρίθηκε Κανονισμός Λειτουργίας του Εθνικού Συντονιστικού Κέντρου Επιχειρήσεων και Διαχείρισης Κρίσεων (ΕΣ.ΚΕ.ΔΙ.Κ.) του αρ. 36 το Ν.4662/2020 (ΦΕΚ 27/Α'/2020), το οποίο στο άμεσο μέλλον θα αναλάβει τις αρμοδιότητες του Ε.Σ.Κ.Ε.

ΜΕΡΟΣ 6**ΣΥΝΤΟΝΙΣΤΙΚΕΣ ΟΔΗΓΙΕΣ
ΥΛΟΠΟΙΗΣΗΣ ΔΡΑΣΕΩΝ
ΠΟΛΙΤΙΚΗΣ ΠΡΟΣΤΑΣΙΑΣ****ΜΕΡΟΣ 6. ΣΥΣΤΗΜΑ ΚΙΝΗΤΟΠΟΙΗΣΗΣ ΠΟΛΙΤΙΚΗΣ ΠΡΟΣΤΑΣΙΑΣ - ΣΥΝΤΟΝΙΣΤΙΚΕΣ ΟΔΗΓΙΕΣ
ΥΛΟΠΟΙΗΣΗΣ ΔΡΑΣΕΩΝ ΠΟΛΙΤΙΚΗΣ ΠΡΟΣΤΑΣΙΑΣ**

Μετά την εκδήλωση ενός σεισμού οι φορείς πολιτικής προστασίας, στο πλαίσιο των αρμοδιοτήτων τους, κινητοποιούνται άμεσα και δρομολογούν σειρά δράσεων για την αντιμετώπιση εκτάκτων αναγκών και την άμεση/βραχεία διαχείριση των συνεπειών. Προϋπόθεση για την αποτελεσματική απόκριση των φορέων πολιτικής προστασίας της χώρας είναι η συνέργεια, η συνεργασία και η διαλειτουργικότητα σε όλα τα επίπεδα Διοίκησης.

Στο παρόν μέρος αναφέρονται συντονιστικές οδηγίες για τη απόκριση όλων των εμπλεκόμενων φορέων για την από κοινού αντιμετώπιση εκτάκτων αναγκών και την άμεση/βραχεία διαχείριση συνεπειών και την εξασφάλιση ενιαίας και συγχρονισμένης δράσης.

6.1 Αυξημένη ετοιμότητα για την αντιμετώπιση κινδύνων από την εκδήλωση σεισμών

Όπως έχει ήδη αναφερθεί, δεδομένης της αδυναμίας βραχυπρόθεσμης πρόγνωσης σεισμικών φαινομένων, η έγκαιρη προειδοποίηση γενικά δεν έχει εφαρμογή στην περίπτωση του σχεδιασμού αντιμετώπισης κινδύνων από την εκδήλωση σεισμών.

Ωστόσο, ο Γενικός Γραμματέας Πολιτικής Προστασίας δύναται να θέσει το δυναμικό και τα μέσα πολιτικής προστασίας (όπως ορίζονται στο αρθ. 3 του Ν. 3013/2002) σε κατάσταση ετοιμότητας πολιτικής προστασίας εν όψει επαπειλούμενου κινδύνου (σύμφωνα με το αρθ. 2 του Ν. 3013/2002), λαμβάνοντας υπόψη τις γνωμοδοτήσεις – πορίσματα της Μόνιμης Ειδικής Επιστημονικής Επιτροπής Εκτίμησης Σεισμικής Επικινδυνότητας και Αξιολόγησης Σεισμικού Κινδύνου του Ο.Α.Σ.Π. (Δ16γ/08/264/Γ/2014 (ΦΕΚ 2019 Β) και ΔΝΣα/49717/φ.50κ/17 (ΦΕΚ 714 ΥΟΔΔ).

Σε αυτές τις περιπτώσεις:

- οι Δήμοι ελέγχουν άμεσα την πορεία υλοποίησης των προπαρασκευαστικών δράσεων, οι οποίες προβλέπονται στην παράγραφο 3.1 του παρόντος, στις περιοχές που έχουν τεθεί σε κατάσταση ετοιμότητας πολιτικής προστασίας εν όψει επαπειλούμενου κινδύνου, και σε περίπτωση που αυτές δεν έχουν ολοκληρωθεί, επισπεύδεται η υλοποίησή τους. Στις ανωτέρω περιοχές οι Δήμαρχοι δύναται κατά την κρίση τους να συγκαλέσουν τα Συντονιστικά Τοπικά Όργανα (ΣΤΟ) των Δήμων για την υποβοήθηση του έργου τους στο συντονισμό των φορέων που εμπλέκονται σε δράσεις ετοιμότητας πολιτικής προστασίας για την αντιμετώπιση κινδύνων από την εκδήλωση σεισμών.
- οι λοιποί αρμόδιοι επιχειρησιακά εμπλεκόμενοι φορείς α) προβαίνουν σε άμεσο έλεγχο και τυχόν επικαιροποίηση των επιχειρησιακών τους σχεδίων για την αντιμετώπιση κινδύνων από την εκδήλωση σεισμού, β) δύναται να προχωρήσουν στην ενίσχυση των επιχειρησιακών δυνατοτήτων τους στις ανωτέρω περιοχές που έχουν τεθεί σε κατάσταση ετοιμότητας πολιτικής προστασίας εν όψει επαπειλούμενου κινδύνου και γ) συμμετέχουν στα Συντονιστικά Τοπικά Όργανα (ΣΤΟ) των Δήμων και τα Συντονιστικά Όργανα Πολιτικής Προστασίας (ΣΟΠΠ) των Περιφερειακών Ενοτήτων.

6.2 Διοίκηση, Έλεγχος & Συντονισμός επιχειρήσεων

Για την αντιμετώπιση εκτάκτων αναγκών από την εκδήλωση σεισμών και τη διαχείριση των συνεπειών (συμπεριλαμβανομένης της οργανωμένης απομάκρυνσης πολιτών και της άμεσης-βραχείας αποκατάστασης), η Διοίκηση, Έλεγχος & Συντονισμός των επιχειρήσεων αποτελεί ευθύνη των οργάνων Πολιτικής Προστασίας (Γενικός Γραμματέας Πολιτικής Προστασίας, Συντονιστής Αποκεντρωμένης Διοίκησης, Περιφερειάρχης/αρμόδιος Αντιπεριφερειάρχης, Δήμαρχος) τα οποία αναλόγως της κλιμάκωσης υλοποιούν στο πλαίσιο των αρμοδιοτήτων τους δράσεις πολιτικής προστασίας, ενημερώνοντας ταυτόχρονα το ανώτερο διοικητικά Όργανο Πολιτικής Προστασίας.

Η Διοίκηση, ο Έλεγχος & ο Συντονισμός επιμέρους επιχειρησιακών δράσεων αναλαμβάνεται από τους καθ' ύλη αρμόδιους φορείς.

- Δράσεις έρευνας και διάσωσης, ελέγχου και καταστολής των αστικών πυρκαγιών, καθώς και ενίσχυσης σε προσωπικό και μέσα του ΠΣ, αναλαμβάνονται και συντονίζονται από τον εκάστοτε Επικεφαλής Αξιωματικό του Πυροσβεστικού Σώματος, ο οποίος ενεργεί ως συντονιστής του έργου στην περιοχή του συμβάντος.
- Δράσεις ασφάλειας, μέτρων τροχαίας, υποστήριξης μέτρων προστασίας πολιτών αναλαμβάνονται και συντονίζονται από τον εκάστοτε Επικεφαλής Αξιωματικό της Ελληνικής Αστυνομίας και σε περίπτωση περιοχής αρμοδιότητας Λιμενικού Σώματος, από τον εκάστοτε Επικεφαλής Αξιωματικό του Λιμενικού Σώματος.
- Δράσεις ιατρικής υποστήριξης, διακομιδής τραυματιών-ασθενών και ενεργοποίησης των κατά τόπους μονάδων υγείας (νοσοκομεία, κέντρα υγείας, κλπ) αναλαμβάνονται και συντονίζονται από το ΕΚΑΒ (Κεντρική Υπηρεσία ή Παράρτημα ΕΚΑΒ).
- Δράσεις έρευνας και διάσωσης στη χωρική αρμοδιότητα του Λιμενικού Σώματος - Ελληνικής Ακτοφυλακής (θαλάσσιος χώρος, αιγιαλός και παραλία) αναλαμβάνονται και συντονίζονται από τις εκάστοτε αρμόδιες αρχές του ΛΣ-ΕΛΑΚΤ.

6.3 Επίσημη ανακοίνωση χαρακτηριστικών σεισμικού φαινομένου

Η επίσημη ανακοίνωση του σεισμού που αφορά στα εγγενή στοιχεία του σεισμού (ώρα εκδήλωσης, μέγεθος, επίκεντρο, εστιακό βάθος, χαρακτηρισμός) δίδεται από το Γεωδυναμικό Ινστιτούτο του Εθνικού Αστεροσκοπείου Αθηνών, το οποίο αποτελεί τον συντονιστή φορέα του Ενιαίου Εθνικού Σεισμολογικού Δικτύου (Ε.Ε.Σ.Δ.).

Μετά την εκδήλωση σεισμού το Γεωδυναμικό Ινστιτούτο του Εθνικού Αστεροσκοπείου Αθηνών αποστέλλει την επίσημη ανακοίνωση του σεισμού στον Γενικό Γραμματέα Πολιτικής Προστασίας, καθώς και στον Πρόεδρο του Ο.Α.Σ.Π. για την περαιτέρω κινητοποίηση των εμπλεκόμενων υπηρεσιών και φορέων στην αντιμετώπιση εκτάκτων αναγκών και τη διαχείριση των συνεπειών, όταν αυτό κριθεί απαραίτητο.

Η αποστολή της επίσημης ανακοίνωσης του σεισμού πραγματοποιείται κατά κύριο λόγο για σεισμούς μεγέθους άνω των 4 βαθμών της κλίμακας Richter.

6.4 Αρχική εκτίμηση συνεπειών

Οι πρώτες πληροφορίες σχετικά με την εκδήλωση σεισμού, τις επηρεαζόμενες περιοχές και την αρχική εκτίμηση των συνεπειών, σε συνδυασμό με την επίσημη ανακοίνωση του σεισμού από το Γεωδυναμικό Ινστιτούτο του Εθνικού Αστεροσκοπείου Αθηνών, έχουν βαρύνουσα σημασία για την ορθή εκτίμηση της κατάστασης και την εν συνεχεία άμεση κινητοποίηση και κλιμάκωση των δράσεων πολιτικής προστασίας. Σημειώνεται ότι η εκτίμηση των συνεπειών είναι μια δυναμική διαδικασία και δύναται να τροποποιείται σύμφωνα με τις νεότερες εισερχόμενες πληροφορίες αλλά και λόγω της περαιτέρω εξέλιξης της σεισμικής δράσης στην περιοχή.

Οι κατά τόπους αρμόδιες υπηρεσίες της ΕΛ.ΑΣ., οι οποίες αποτελούν θεσμικά τον φορέα επίσημης ενημέρωσης για την αρχική εκτίμηση των συνεπειών στην περιοχή ευθύνης τους μετά από την εκδήλωση σεισμού (ΥΑ 1299 10-04-2003, ΦΕΚ 423 Β), δια των αρμόδιων οργάνων τους συλλέγουν πληροφορίες σχετικές με τις επιπτώσεις που έχει προκαλέσει ο σεισμός (ζημιές, θύματα, καταρρεύσεις, εγκλωβισμοί, κτλ), ενημερώνουν άμεσα:

Σχέδιο Αντιμετώπισης Εκτάκτων Αναγκών από την Εκδήλωση Σεισμού Δήμου Πυλαίας - Χορτιάτη Έκδοση 2021

- τους επιχειρησιακά εμπλεκόμενους τοπικούς φορείς (Π.Σ., Ε.Κ.Α.Β., κλπ) για συμβάντα αρμοδιότητάς τους,
- τον οικείο Δήμαρχο, τον οικείο Περιφερειάρχη και τον αρμόδιο Αντιπεριφερειάρχη
- το ΚΕΠΠ/ΓΓΠΠ, τηλεφωνικώς και γραπτώς όταν αυτό είναι εφικτό (συνοπτική έγγραφη αναφορά – Υ.Α. 1299 10-04-2003, ΦΕΚ 423 Β).

Διευκρινίζεται, ότι η επίσημη ενημέρωση του κοινού για την επικρατούσα κατάσταση και την βατότητα του οδικού δικτύου, αποτελεί αρμοδιότητα των κατά τόπους υπεύθυνων υπηρεσιών της ΕΛ.ΑΣ.

Η ανωτέρω ενημέρωση για την επικρατούσα κατάσταση και τη βατότητα του οδικού δικτύου πραγματοποιείται κατά περίπτωση με την έκδοση δελτίων τύπου και ανακοινώσεων, με τη μορφή προφορικών δηλώσεων και συνεντεύξεων καθώς και μέσω της ιστοσελίδας της ΕΛΑΣ (www.astynomia.gr).

Με εντολή των Περιφερειάρχων και των Δημάρχων κινητοποιούνται οι υπεύθυνοι των αρμόδιων υπηρεσιών της Περιφέρειας και του Δήμου στην πληγείσα περιοχή για την άμεση διαχείριση των συνεπειών και την παροχή βοήθειας στους πληγέντες.

Το ΚΕΠΠ/ΕΣΚΕ, μετά τη λήψη της επίσημης ανακοίνωσης του σεισμού από το Γεωδυναμικό Ινστιτούτο του Εθνικού Αστεροσκοπείου Αθηνών, επικοινωνεί άμεσα με τις κατά τόπους αρμόδιες υπηρεσίες της ΕΛ.ΑΣ., τα Γραφεία Πολιτικής Προστασίας των Δήμων, τα Τμήματα Πολιτικής Προστασίας των Περιφερειακών Ενοτήτων, τις Δ/σεις Πολιτικής Προστασίας των Περιφερειών, τις Δ/σεις Πολιτικής Προστασίας των Αποκεντρωμένων Διοικήσεων, καθώς και με άλλα Κέντρα Επιχειρήσεων που λειτουργούν σε 24-ωρη βάση από φορείς της κεντρικής διοίκησης (ΕΛ.ΑΣ./ΕΣΚΕΔΙΚ, ΕΚΑΒ, 199 ΣΕΚΥΠΣ/ΕΣΚΕ, κλπ), απ' όπου ενημερώνεται για τις ευρύτερες επιπτώσεις του σεισμού και ενημερώνει ακολούθως τον Γενικό Γραμματέα Πολιτικής Προστασίας, τον Προϊστάμενο της Δ/σης Σχεδιασμού & Αντιμετώπισης Εκτάκτων Αναγκών της ΓΓΠΠ και τον Προϊστάμενο της Γενικής Διεύθυνσης Αποκατάστασης Επιπτώσεων Φυσικών Καταστροφών (Γ.Δ.Α.Ε.Φ.Κ.) της Γενικής Γραμματείας Υποδομών.

Ο Πρόεδρος του Ο.Α.Σ.Π., εκτιμώντας τα χαρακτηριστικά του σεισμού και την αρχική εκτίμηση των συνεπειών ενημερώνει τον Υπουργό Υποδομών & Μεταφορών, τον Υπουργό Προστασίας του Πολίτη, τον Γενικό Γραμματέα Υποδομών και τον Γενικό Γραμματέα Πολιτικής Προστασίας.

Επισημαίνεται ότι οι κατά τόπους αρμόδιες υπηρεσίες Τροχαίας της ΕΛ.ΑΣ. δύνανται να λαμβάνουν εντός και εκτός κατοικημένων περιοχών προσωρινά μέτρα απαγορεύσεων ή περιορισμών της κυκλοφορίας, όταν αυτό επιβάλλεται από ιδιαίτερους λόγους ασφαλείας ή σε έκτακτες περιπτώσεις για την αντιμετώπιση τελείως προσωρινών καταστάσεων (άρθρ. 52 του Κώδικα Οδικής Κυκλοφορίας Ν. 2696/1999 (ΦΕΚ 57 Α), όπως αυτό έχει αντικατασταθεί με την παρ. 9 του άρθρου 48 του Ν. 4313/2014 (ΦΕΚ 261 Α)).

Επίσης, η ΕΛ.ΑΣ., όταν αυτό απαιτείται και είναι εφικτό, δύναται με τα εναέρια μέσα που διαθέτει να πραγματοποιεί πτήσεις πάνω από τις πληγείσες περιοχές για την από αέρος συλλογή πληροφοριών σχετικά με τις επιπτώσεις του σεισμού και την επικρατούσα κατάσταση, με στόχο την ταχύτερη και πληρέστερη ενημέρωση της Κεντρικής Διοίκησης, στο πλαίσιο εφαρμογής του εγκεκριμένου Ειδικού Σχεδίου Κινητοποίησης της ΕΛ.ΑΣ. για την αντιμετώπιση καταστροφών που προέρχονται από σεισμούς.

Νοείται ότι οποιοσδήποτε φορέας σε Κεντρικό ή Αποκεντρωμένο επίπεδο συλλέξει πρωτογενείς πληροφορίες σχετικά με τις συνέπειες του σεισμού, οφείλει να ενημερώνει άμεσα τα αντίστοιχα διοικητικού επιπέδου όργανα των κατά περίπτωση επιχειρησιακά εμπλεκόμενων φορέων (Π.Σ, ΕΛ.ΑΣ, ΕΚΑΒ, κλπ) καθώς και τα αρμόδια Αποκεντρωμένα Όργανα Πολιτικής Προστασίας (Δήμαρχος, Περιφερειάρχης, αρμόδιος Αντιπεριφερειάρχης)

6.5 Επικοινωνίες

Οι επικοινωνίες μεταξύ των Φορέων για την αντιμετώπιση εκτάκτων αναγκών και την άμεση/βραχεία διαχείριση των συνεπειών από την εκδήλωση σεισμού, γίνονται κατά κανόνα με τη χρήση των δικτύων σταθερής και κινητής τηλεφωνίας σε όλα τα στάδια επιχειρήσεων.

Για τις ενδοεπικοινωνίες τους οι εμπλεκόμενοι φορείς δύνανται να χρησιμοποιούν και δίκτυα ασύρματων επικοινωνιών, σύμφωνα με τα προβλεπόμενα στον επιχειρησιακό σχεδιασμό τους.

Σχέδιο Αντιμετώπισης Εκτάκτων Αναγκών από την Εκδήλωση Σεισμού Δήμου Πυλαίας - Χορτιάτη Έκδοση 2021

Η ανταλλαγή πληροφοριών, η αποστολή αιτημάτων, κλπ. που πραγματοποιούνται μέσω τηλεφωνικών επικοινωνιών, δύναται να ακολουθείται με την αποστολή ηλεκτρονικού μηνύματος (email), όταν αυτό απαιτείται και είναι εφικτό.

Η αρχική εκτίμηση των συνεπειών μετά την εκδήλωση σεισμού και η εν συνεχεία κινητοποίηση των φορέων που εμπλέκονται σε τοπικό, περιφερειακό και κεντρικό επίπεδο στην αντιμετώπιση εκτάκτων αναγκών και την άμεση/βραχεία διαχείριση των συνεπειών, έχει ως βασική προϋπόθεση την απρόσκοπτη επικοινωνία τους μέσω των υφιστάμενων συστημάτων τηλεπικοινωνιών (σταθερή και κινητή τηλεφωνία, διαδίκτυο, ασύρματα δίκτυα).

Στις περιπτώσεις που, κατά τις πρώτες ώρες μετά την εκδήλωση του σεισμού, παρουσιάζονται δυσχέρειες στις επικοινωνίες και μέχρι την αποκατάστασή τους οι κατά τόπους Αστυνομικές Υπηρεσίες ή οι Υπηρεσίες του Πυροσβεστικού Σώματος, δύναται να υποστηρίξουν το έργο των Περιφερειάρχων, των αρμόδιων Αντιπεριφερειάρχων και των Δημάρχων, που αφορά τις μεταξύ τους επικοινωνίες, με τη διάθεση προσωπικού ή μέσων ως συνδέσμων με δυνατότητα ασύρματης επικοινωνίας, όταν αυτό απαιτείται και είναι εφικτό.

Εναλλακτικά, στο έργο της τηλεπικοινωνιακής υποστήριξης των Δημάρχων, των Αντιπεριφερειάρχων και των Περιφερειάρχων, όταν παρουσιάζονται δυσχέρειες στις επικοινωνίες, δύναται να συμβάλλουν άμεσα οι Ραδιοερασιτεχνικοί Σύλλογοι ή ραδιοερασιτέχνες μέλη της Ένωσης Ελλήνων Ραδιοερασιτεχνών που δραστηριοποιούνται στην πληγείσα περιοχή, όπως αυτό έχει καθοριστεί εκ των προτέρων στις σχετικές προπαρασκευαστικές συνεδριάσεις των Συντονιστικών Τοπικών Οργάνων (ΣΤΟ) των οικείων Δήμων και των Συντονιστικών Οργάνων Πολιτικής Προστασίας (ΣΟΠΠ) των οικείων Περιφερειακών Ενοτήτων για την ετοιμότητα αντιμετώπισης κινδύνων από την εκδήλωση σεισμών.

6.6 Κινητοποίηση

Στο στάδιο αυτό, όλοι οι φορείς που είναι υπεύθυνοι για την αντιμετώπιση καταστάσεων έκτακτης ανάγκης από την εκδήλωση σεισμού, λαμβάνοντας υπόψη την αρχική εκτίμηση των συνεπειών, αξιολογώντας τις πληροφορίες για την επικρατούσα κατάσταση καθώς και τα πιθανά αιτήματα συνδρομής προς άλλους φορείς, κινητοποιούν το εμπλεκόμενο προσωπικό και τα μέσα που έχουν στη διάθεσή τους για την υλοποίηση δράσεων πολιτικής προστασίας για την αντιμετώπιση εκτάκτων αναγκών και την άμεση/βραχεία διαχείριση των συνεπειών της καταστροφής, βάσει του αντίστοιχου σχεδιασμού τους.

Νοείται ότι το επίπεδο κλιμάκωσης και κινητοποίησης του εμπλεκόμενου προσωπικού και των μέσων δύναται να τροποποιηθεί, όταν αυτό απαιτηθεί βάσει της αξιολόγησης των νεότερων δεδομένων που αφορούν στις συνέπειες του καταστροφικού φαινομένου. Κριτήρια κλιμάκωσης θεωρούνται:

- η αδυναμία αντιμετώπισης της καταστροφής από το κατώτερο διοικητικό επίπεδο λόγω ανεπάρκειας διατιθέμενων πόρων
- η έκταση της καταστροφής
- το μέγεθος των απωλειών ή ζημιών (ένταση της καταστροφής)

Διευκρινίζεται ότι η κλιμάκωση της κινητοποίησης του κάθε φορέα δεν πρέπει να συγχέεται με τη γενικότερη κλιμάκωση της κινητοποίησης του συνόλου του Μηχανισμού Πολιτικής Προστασίας (η οποία ορίζεται στο Ν.3013/2002, αρθ. 2) και είναι δυνατόν να λαμβάνει χώρα σε διαφορετικό χρόνο, όπως προκύπτει από το ρόλο και τις αρμοδιότητές του.

6.6.1 Κινητοποίηση σε τοπικό επίπεδο

Οι κατά τόπους Αστυνομικές Αρχές με βάση την αρχική εκτίμηση των συνεπειών μετά την εκδήλωση σεισμού και σύμφωνα με τα προβλεπόμενα στο σχεδιασμό τους κινητοποιούν τους διαθέσιμους πόρους, αν αυτό απαιτηθεί, για τη λήψη μέτρων τροχαίας κίνησης για τη διευκόλυνση της κίνησης των οχημάτων έκτακτης ανάγκης (Π.Σ., Ε.Κ.Α.Β., κλπ), καθώς και για τη διευκόλυνση της κίνησης των πολιτών προς ασφαλείς υπαίθριους χώρους (χώροι καταφυγής).

Επίσης, στα πλαίσια των αρμοδιοτήτων τους, προχωρούν στη λήψη μέτρων τάξης και ασφάλειας περιμετρικά των χώρων επιχειρήσεων του Π.Σ., στους χώρους που έχουν καταφύγει οι πολίτες (χώροι καταφυγής), καθώς και

Σχέδιο Αντιμετώπισης Εκτάκτων Αναγκών από την Εκδήλωση Σεισμού Δήμου Πυλαίας - Χορτιάτη Έκδοση 2021

όπου αλλού απαιτείται η επιπρόσθετη λήψη μέτρων ασφάλειας για τη διευκόλυνση του έργου των σωστικών συνεργείων και την προστασία της ζωής και της περιουσίας των πολιτών. Σε περιπτώσεις που δεν επαρκούν τα διαθέσιμα μέσα του ΕΚΑΒ και αν παραστεί ανάγκη, δύναται να συνδράμουν το έργο της μεταφοράς τραυματιών σε νοσηλευτικές μονάδες.

Οι κατά τόπους Πυροσβεστικές Υπηρεσίες, μετά την εκδήλωση σεισμού ενημερώνονται για συμβάντα αρμοδιότητάς τους από τις υπηρεσίες της ΕΛ.ΑΣ. ή και από άλλους φορείς και ιδιώτες και κινητοποιούνται σύμφωνα με τα προβλεπόμενα στα επιχειρησιακά τους σχέδια. Προβαίνουν σε αξιολόγηση και εκτίμηση των πληροφοριών από τον τόπο της καταστροφής, κλιμακώνουν τις δράσεις τους και αναλόγως της φύσης και της έκτασης των συμβάντων αρμοδιότητάς τους (αστική έρευνα και διάσωση, κατάσβεση πυρκαγιών, κτλ.) αιτούνται μέσω του ΕΣΚΕ την ενίσχυση των δυνάμεών τους με προσωπικό και μέσα του Π.Σ., καθώς και την υποστήριξη για την υλοποίηση των ανωτέρω δράσεων από άλλους φορείς (ΕΛ.ΑΣ., ΕΚΑΒ, ΟΤΑ, κλπ).

Οι υπηρεσίες του ΕΚΑΒ στις πληγείσες περιοχές, με βάση την ενημέρωση που έχουν από τις υπηρεσίες της ΕΛ.ΑΣ., του Π.Σ. ή και από άλλους φορείς και ιδιώτες, θέτουν σε ετοιμότητα τους διαθέσιμους πόρους τους, σύμφωνα με τα προβλεπόμενα στο σχεδιασμό τους, και κατευθύνουν το έργο τους σε συνεργασία με τους κατά τόπους διοικητές των υγειονομικών μονάδων και τις κατά τόπους διοικήσεις του Π.Σ., της ΕΛ.ΑΣ. και του ΛΣ/ΕΛΑΚΤ.

Ο Πρόεδρος του Ε.Κ.Α.Β. ενεργοποιεί, όταν αυτό απαιτηθεί, την Ομάδα Διαχείρισης Κρίσεων (Ο.Δι.Κ.) του Εθνικού Κέντρου Άμεσης Βοήθειας, η οποία συντονίζει επιτελικά και επιχειρησιακά τις δραστηριότητες των κατά τόπους δυνάμεων του ΕΚΑΒ (παραρτήματα του ΕΚΑΒ, Ειδικό Τμήμα Ιατρικής Καταστροφών (ΕΤΙΚ) του ΕΚΑΒ, κλπ).

Επίσης το **ΕΚΑΒ**, μετά την εκδήλωση σεισμού, έχει την ευθύνη για τον γενικότερο συντονισμό των φορέων που έχουν την ευθύνη για την υλοποίηση δράσεων σχετικών με την αντιμετώπιση εκτάκτων καταστάσεων που αφορούν στη δημόσια υγεία. Ειδικότερα και όταν αυτό απαιτείται, παρακολουθεί την εφαρμογή δράσεων του Τομέα Υγείας βάσει του αντίστοιχου σχεδιασμού, για την αντιμετώπιση εκτάκτων αναγκών λόγω σεισμών, όπως ετοιμότητα και λειτουργία των νοσηλευτικών μονάδων για την υποδοχή περιστατικών υγείας, κάλυψη αυξημένων αναγκών σε φαρμακευτικό υλικό, επιδημιολογική επιτήρηση από κλιμάκια του ΕΟΔΥ, έλεγχος Δημόσιας Υγείας (Υδατος, Υγιεινής χώρου φύλαξης τροφίμων), ψυχοκοινωνική υποστήριξη στις πληγείσες περιοχές από κλιμάκια του ΕΚΚΑ, κλπ. (Ν.3370/2005, ΦΕΚ 176 Α – Ν. 3527/2007, ΦΕΚ 25 Α).

Οι διοικήσεις των νοσηλευτικών μονάδων στην περιοχή όπου εκδηλώνονται σεισμοί, βρίσκονται σε ετοιμότητα ενεργοποίησης των επιχειρησιακών σχεδίων αντιμετώπισης εκτάκτων αναγκών (Σχέδιο Εκτάκτων Αναγκών «ΠΕΡΣΕΑΣ») σε συνεργασία με το ΕΚΑΒ, σχετικά με τον αριθμό των περιστατικών υγείας στην περιοχή ευθύνης τους.

Οι κατά τόπους Λιμενικές Αρχές υλοποιούν μέτρα τάξης και ασφάλειας για τους χώρους αρμοδιότητας του Λιμενικού Σώματος-Ελληνικής Ακτοφυλακής και συμβάλλουν στον άμεσο έλεγχο των λιμενικών υποδομών σε συνεργασία με τους φορείς διοίκησης και λειτουργίας λιμένων (ΝΔ 444/1970 (ΦΕΚ 39 Α), ΠΔ 242/1999 (ΦΕΚ 202 Α)). Επίσης, δρομολογούν δράσεις μετά από σχετική ειδοποίηση, οι οποίες συνδέονται με την απομάκρυνση πολιτών από παράκτιες περιοχές εν όψει απειλούμενου κινδύνου εκδήλωσης τσουνάμι, στα πλαίσια των χρονικών δυνατοτήτων που παρέχει σήμερα το σύστημα έγκαιρης προειδοποίησης για τσουνάμι, του Εθνικού Κέντρου Προειδοποίησης Τσουνάμι, του Γεωδυναμικού Ινστιτούτου του Εθνικού Αστεροσκοπείου Αθηνών, καθώς και του προσωπικού και των μέσων που διαθέτουν σε τοπικό επίπεδο. Παράλληλα, διευκολύνουν την από θαλάσσης μεταφορά πεζοπόρων τμημάτων ή και οχημάτων του Π.Σ., καθώς και άλλων επιχειρησιακά εμπλεκόμενων φορέων (ΕΚΑΒ, Γ.Δ.Α.Ε.Φ.Κ., κλπ), όταν αυτό κρίνεται απαραίτητο, καθώς και την από θαλάσσης μεταφορά προσωπικού, υλικών και μέσων για την περίθαλψη πληγέντων με υπηρεσιακά ή ναυλωθέντα πλοία.

Όταν μετά την εκδήλωση σεισμού εκδοθεί μήνυμα προειδοποίησης για την εκδήλωση τσουνάμι από το Εθνικό Κέντρο Προειδοποίησης Τσουνάμι, του Γεωδυναμικού Ινστιτούτου του Εθνικού Αστεροσκοπείου Αθηνών, η διαχείριση των μηνυμάτων προειδοποίησης για τσουνάμι πραγματοποιείται σύμφωνα με τα προβλεπόμενα στο 1561/09-07-2015 έγγραφό μας.

Σχέδιο Αντιμετώπισης Εκτάκτων Αναγκών από την Εκδήλωση Σεισμού Δήμου Πυλαίας - Χορτιάτη Έκδοση 2021

Στις περιοχές που αναμένεται να εκδηλωθεί τσουνάμι, σύμφωνα με το περιεχόμενο των μηνυμάτων τσουνάμι που διαβιβάζονται από το Κέντρο Επιχειρήσεων του Αρχηγείου του Λιμενικού Σώματος-Ελληνικής Ακτοφυλακής προς τις κατά τόπους Λιμενικές Αρχές, αυτές στο πλαίσιο των αρμοδιοτήτων τους, οφείλουν στο πλαίσιο των χρονικών δυνατοτήτων καθώς και του προσωπικού και των μέσων που διαθέτουν σε τοπικό επίπεδο, να δρομολογούν δράσεις που συνδέονται με την απομάκρυνση πολιτών από παράκτιες περιοχές.

Με δεδομένο το γεγονός ότι στην περιοχή της Ανατολικής Μεσογείου, λόγω της θαλάσσιας γεωμορφολογίας αλλά και των μικρών σχετικά αποστάσεων μεταξύ των σημείων γένεσης των τσουνάμι και των ακτών, οι χρόνοι που μεσολαβούν από τη γένεση των κυμάτων αυτών μέχρι την άφιξή τους στις ακτές είναι σχετικά μικροί, η κυριότερη δράση είναι η κατά το δυνατό άμεση ενημέρωση των πολιτών που βρίσκονται στην παράκτια ζώνη για την απομάκρυνσή τους και την κατεύθυνσή τους προς περιοχές της ενδοχώρας με μεγαλύτερο υψόμετρο.

Την δράση αυτή, στο πλαίσιο των χρονικών δυνατοτήτων, καθώς και του προσωπικού και των μέσων που διαθέτουν σε τοπικό επίπεδο, δύναται να συνδράμουν και οι λοιποί τοπικοί φορείς πρώτης απόκρισης (ΕΛ.ΑΣ., Π.Σ.) κατόπιν σχετικής συνεννόησης και ενημέρωσής τους από τις κατά τόπους αρμόδιες Λιμενικές Αρχές.

Διευκρινίζεται ότι η ανωτέρω δράση δεν εμπίπτει στις προβλέψεις του άρθρου 108 του Ν.4249/2014 περί οργανωμένης απομάκρυνσης πολιτών, δεδομένου του μικρού χρόνου που μεσολαβεί μεταξύ της λήψης του μηνύματος προειδοποίησης για την εκδήλωση τσουνάμι από τους τοπικούς φορείς πρώτης απόκρισης (ΛΣ ΕΛΚΑΤ, ΕΛΑΣ ΠΣ) και της πιθανής άφιξης του τσουνάμι στις ακτές, καθώς και του μεγάλου εύρους των πιθανώς επηρεαζόμενων ακτογραμμών, που δεν εξασφαλίζουν την έγκαιρη και ασφαλή υλοποίηση της δράσης αυτής.

Οι Δήμαρχοι εκτιμώντας τις επιπτώσεις, όπως αυτές διαμορφώνονται από τις πληροφορίες που έχουν συλλέξει ή από νεότερες πληροφορίες που ακολουθούν την εξέλιξη του καταστροφικού φαινομένου, κινητοποιούν δια των Γραφείων Πολιτικής Προστασίας των Δήμων, το επιχειρησιακά εμπλεκόμενο δυναμικό και τα μέσα πολιτικής προστασίας του Δήμου, προκειμένου να δρομολογήσουν δράσεις όπως αυτές αναφέρονται στις παραγράφους 3.3 και 3.4 του παρόντος.

Οι Περιφερειάρχες ή οι αρμόδιοι Αντιπεριφερειάρχες που ενεργούν σύμφωνα με τις οδηγίες και τις κατευθύνσεις που τους παρέχουν οι Περιφερειάρχες, εκτιμώντας τις επιπτώσεις, όπως αυτές διαμορφώνονται από τις πληροφορίες που έχουν συλλέξει ή από νεότερες πληροφορίες που ακολουθούν την εξέλιξη του καταστροφικού φαινομένου, κινητοποιούν δια των Δ/σεων Πολιτικής Προστασίας, το επιχειρησιακά εμπλεκόμενο δυναμικό και τα μέσα πολιτικής προστασίας της Περιφέρειας, προκειμένου να δρομολογήσουν δράσεις όπως αυτές αναφέρονται στον σχεδιασμό τους.

Νοείται ότι κατά προτεραιότητα εξετάζονται αιτήματα συνδρομής στο έργο διάσωσης και απεγκλωβισμού όπως είναι και η διάνοιξη αποκλεισμένων δρόμων αρμοδιότητας των Δήμων και των Περιφερειών για τη διευκόλυνση της κίνησης των οχημάτων των σωστικών συνεργείων προς και από την πληγείσα περιοχή, τις νοσοκομειακές μονάδες, κλπ.

Οι Διευθυντές σχολικών μονάδων Α/θμιας και Β/θμιας Εκπαίδευσης (δημοσίων και ιδιωτικών), μετά την εκδήλωση σεισμού και εφόσον οι σχολικές μονάδες βρίσκονται σε λειτουργία, εκκενώνουν άμεσα τα σχολικά κτίρια αρμοδιότητάς τους βάσει του σχεδιασμού τους και σύμφωνα με τις κατευθυντήριες οδηγίες που δίνονται από τον Ο.Α.Σ.Π. και κατευθύνουν τους μαθητές και το προσωπικό προς τους προσδιορισμένους εκ των προτέρων ασφαλείς υπαίθριους χώρους καταφυγής λόγω σεισμού, προκειμένου εν συνεχεία οι μαθητές να παραληφθούν με ασφάλεια από τους γονείς ή τους κηδεμόνες τους.

Οι υπεύθυνοι λειτουργίας αρχαιολογικών χώρων, μνημείων και μουσείων μετά την εκδήλωση σεισμού και εφόσον αυτά βρίσκονται σε λειτουργία, εκκενώνουν άμεσα τις κτιριακές εγκαταστάσεις αρμοδιότητάς τους από τους επισκέπτες, βάσει του σχεδιασμού τους και σύμφωνα με τις κατευθυντήριες οδηγίες που δίνονται από το Υπουργείο Πολιτισμού και Αθλητισμού. Σε περιπτώσεις που προκύπτουν θέματα άμεσης προσωρινής φύλαξης των ανωτέρω χώρων και των εκθεμάτων, οι υπεύθυνοι λειτουργίας των χώρων αυτών δύνανται να αιτηθούν τη συνδρομή των κατά τόπους αρμόδιων αστυνομικών αρχών.

Οι Συντονιστές των Αποκεντρωμένων Διοικήσεων κινητοποιούν τις Δ/σεις Πολιτικής Προστασίας προκειμένου να εκτιμήσουν το εύρος των συνεπειών από την εκδήλωση του σεισμού και εφόσον συντρέχουν

λόγοι να συμβάλουν με το προσωπικό και τα μέσα της Αποκεντρωμένης Διοίκησης στην αντιμετώπιση εκτάκτων αναγκών και τη διαχείριση των συνεπειών, εφόσον τούτο κριθεί απαραίτητο.

6.6.2 Κινητοποίηση φορέων λειτουργίας και συντήρησης δικτύων και υποδομών στην περιοχή που εκδηλώθηκε ο σεισμός

Μετά την εκδήλωση σεισμού, οι υπεύθυνοι λειτουργίας και συντήρησης τεχνικών έργων και έργων υποδομής (φράγματα, μονάδες παραγωγής ενέργειας, λιμάνια, γέφυρες, σήραγγες, οδικά και σιδηροδρομικά δίκτυα, δίκτυα κοινής ωφέλειας, κτλ.) προβαίνουν αυτεπάγγελα και βάσει του κανονισμού λειτουργίας και συντήρησης του εκάστοτε φορέα σε άμεσο έλεγχο των εγκαταστάσεών τους στην περιοχή που εκδηλώθηκε ο σεισμός για τη διασφάλιση της ομαλής λειτουργίας τους.

Ειδικότερα:

Οι φορείς συντήρησης και λειτουργίας δικτύων κοινής ωφέλειας (ΔΕΔΔΗΕ, ΑΔΜΗΕ, ΔΕΣΦΑ, ΕΠΑ εταιρίες κινητής και σταθερής τηλεφωνίας, εταιρίες ύδρευσης και αποχέτευσης, κλπ) κινητοποιούν τις αρμόδιες υπηρεσίες τους για τον άμεσο έλεγχο και την αποκατάσταση βλαβών στο δίκτυο αρμοδιότητάς τους, εφόσον συντρέχουν λόγοι.

Επίσης, συνδράμουν το έργο του Πυροσβεστικού Σώματος στην έρευνα και διάσωση σε αστικό χώρο (προληπτική διακοπή δικτύων για την ασφάλεια του προσωπικού που επιχειρεί στις επιχειρήσεις έρευνας και διάσωσης, κλπ) και εκδίδουν κατά την κρίση τους ανακοινώσεις για την ενημέρωση του κοινού (δελτία τύπου, ανακοινώσεις στα τοπικά ΜΜΕ κ.λπ.).

Σε περιπτώσεις που διαπιστωθούν εκτεταμένες βλάβες λειτουργίας δικτύων κοινής ωφέλειας, θα πρέπει να δοθεί προτεραιότητα στην αποκατάσταση του δικτύου που εξυπηρετεί δημόσιας και κοινωφελούς χρήσης κτίρια (νοσοκομεία, υπηρεσίες, κτλ).

Οι φορείς διοίκησης και εκμετάλλευσης λιμένων (Οργανισμοί Λιμένων, Λιμενικά Ταμεία, Δημοτικά Λιμενικά Ταμεία) προβαίνουν σε άμεσο έλεγχο των λιμενικών έργων και των πιθανών μεταβολών της μορφολογίας του πυθμένα των λιμένων αρμοδιότητάς τους, σε συνεργασία με τις κατά τόπους λιμενικές αρχές. Δρομολογούν δράσεις αποκατάστασης των λιμενικών έργων και της μορφολογίας του πυθμένα του λιμανιού, όταν αυτό κρίνεται απαραίτητο για την απρόσκοπτη λειτουργία του λιμένα.

Οι διοικήσεις αερολιμένων της χώρας προβαίνουν σε άμεσο έλεγχο των αερολιμενικών υποδομών και εφόσον συντρέχουν λόγοι δρομολογούν τα κατάλληλα μέτρα για την ασφαλή διακίνηση των επιβατών, των πληρωμάτων, των αεροσκαφών, των εργαζομένων στον αερολιμένα και του κοινού που διακινείται σε αυτό, σύμφωνα με τα αντίστοιχα Σχέδια Αντιμετώπισης Καταστάσεων Έκτακτης Ανάγκης.

Οι φορείς συντήρησης και λειτουργίας στα ολοκληρωμένα τμήματα αυτοκινητοδρόμων κινητοποιούν τις αρμόδιες υπηρεσίες τους για τον άμεσο έλεγχο του έργου παραχώρησης και εφόσον συντρέχουν λόγοι δρομολογούν τα κατάλληλα μέτρα για την ασφαλή κυκλοφορία των οχημάτων σε αυτό, σε συνεργασία με τις κατά τόπους αρμόδιες υπηρεσίες της ΕΛ.ΑΣ. και διευκολύνουν κατά προτεραιότητα την κίνηση των οχημάτων των υπηρεσιών έκτακτης ανάγκης (ΕΚΑΒ, ΠΣ, ΕΛ.ΑΣ., κλπ) στο οδικό δίκτυο αρμοδιότητάς τους, προς και από τον τόπο της καταστροφής.

Στο σιδηροδρομικό δίκτυο της χώρας, εφόσον συντρέχουν λόγοι, πραγματοποιείται επιθεώρηση του δικτύου και των εγκαταστάσεων και η αντιμετώπιση προβλημάτων στο σιδηροδρομικό δίκτυο της χώρας, πραγματοποιείται σύμφωνα με τον εν ισχύ Γενικό Κανονισμό Κίνησης της εταιρίας ΟΣΕ Α.Ε., ο οποίος αποτελεί Εθνικό Κανόνα Ασφάλειας, καθώς και σύμφωνα με τα όσα προβλέπονται σχετικά στους Εσωτερικούς Κανονισμούς Λειτουργίας των εταιριών ΟΣΕ Α.Ε., ΤΡΑΙΝΟΣΕ Α.Ε. και ΕΕΣΣΤΥ Α.Ε.

Οι υπεύθυνοι λειτουργίας και συντήρησης φραγμάτων, προβαίνουν αυτεπάγγελα και βάσει του κανονισμού λειτουργίας και συντήρησης σε άμεσο έλεγχό τους μετά από σεισμό (έκτακτη επιθεώρηση). Σε περιπτώσεις που διαπιστωθούν προβλήματα στη συμπεριφορά του φράγματος, οι ανωτέρω υπεύθυνοι προχωρούν σε εκτίμηση της κατάστασης και, όταν αυτό απαιτείται, ενημερώνουν άμεσα τις αρμόδιες κατά τόπους υπηρεσίες του Π.Σ. και της ΕΛ.ΑΣ., καθώς και τους οικείους Δημάρχους, τον αρμόδιο Αντιπεριφερειάρχη και τον Περιφερειάρχη.

6.6.3 Κινητοποίηση σε κεντρικό επίπεδο

Ο Γενικός Γραμματέας Πολιτικής Προστασίας ενημερώνεται από τους κατά τόπους αρμόδιους Δημάρχους και Περιφερειάρχες, το ΚΕΠΠ/ΕΣΚΕ και τον πρόεδρο του Ο.Α.Σ.Π. σχετικά με την εκδήλωση σεισμού και την αρχική εκτίμηση των συνεπειών, ενημερώνει τον Υπουργό Προστασίας του Πολίτη και συντονίζει, εφόσον συντρέχουν λόγοι, την κινητοποίηση όλων των εμπλεκόμενων φορέων σε κεντρικό επίπεδο για την αντιμετώπιση εκτάκτων αναγκών και την άμεση/βραχεία διαχείριση των συνεπειών από την εκδήλωσή του.

Η Δ/ση Σχεδιασμού & Αντιμετώπισης Εκτάκτων Αναγκών της ΓΓΠΠ υποστηρίζει άμεσα το έργο του Γενικού Γραμματέα Πολιτικής Προστασίας, καθώς και των οργανικών μονάδων των Περιφερειών και των Δήμων ή φορέων της Κεντρικής Διοίκησης που εμπλέκονται στην αντιμετώπιση εκτάκτων αναγκών και την άμεση/βραχεία διαχείριση των συνεπειών από την εκδήλωση σεισμού.

Ο Γενικός Γραμματέας Υποδομών βρίσκεται σε συνεχή επικοινωνία με τον Γενικό Γραμματέα Πολιτικής Προστασίας, τον πρόεδρο του Ο.Α.Σ.Π. και τον Γενικό Διευθυντή της ΓΔΑΕΦΚ σχετικά με την εκδήλωση σεισμού και τις συνέπειές του και με εντολή του Υπουργού Υποδομών, εφόσον συντρέχουν λόγοι, συντονίζει την κινητοποίηση των υπηρεσιών της Γενικής Γραμματείας Υποδομών σχετικά με τον άμεσο έλεγχο και την καταγραφή ζημιών σε κτίρια και υποδομές από την εκδήλωση του σεισμού, προκειμένου να προσδιοριστεί η έκταση και το μέγεθος των ζημιών, η καταλληλότητα για χρήση τους, καθώς και η αρχική εκτίμηση του αριθμού των μη κατάλληλων για παραμονή ή διαμονή κτιρίων.

Με βάση την αρχική εκτίμηση των συνεπειών και εφόσον συντρέχουν λόγοι, **ο Γενικός Γραμματέας Πολιτικής Προστασίας και ο Γενικός Γραμματέας Υποδομών**, με εντολή των πολιτικά προϊσταμένων τους μεταβαίνουν άμεσα στην πληγείσα περιοχή με σκοπό τον καλύτερο συντονισμό όλων των υπηρεσιών και φορέων και τη δρομολόγηση δράσεων για την αντιμετώπιση εκτάκτων αναγκών και την άμεση/βραχεία διαχείριση των συνεπειών. Στο ανωτέρω κυβερνητικό κλιμάκιο δύνανται να μετέχουν και άλλοι Γενικοί Γραμματείς, όταν ανακύπτουν άμεσα θέματα συντονισμού αρμοδιότητάς τους. Οι ανωτέρω Γενικοί Γραμματείς υποστηρίζουν το έργο των οικείων Υπουργών ή Υφυπουργών, όταν αυτοί μεταβαίνουν στην πληγείσα περιοχή.

Εν συνεχεία, το ανωτέρω κυβερνητικό κλιμάκιο συνεργάζεται με τα αρμόδια κατά τόπους Αποκεντρωμένα Όργανα Πολιτικής Προστασίας (Περιφερειάρχης, Αντιπεριφερειάρχης, Δήμαρχος), προκειμένου να εξασφαλιστεί ο συντονισμός και η διαλειτουργικότητα μεταξύ των φορέων της κεντρικής διοίκησης και των φορέων που εμπλέκονται σε περιφερειακό και τοπικό επίπεδο σε δράσεις αντιμετώπισης εκτάκτων αναγκών και άμεσης/βραχείας διαχείρισης των συνεπειών.

Στον ανωτέρω συντονισμό μεταξύ των φορέων της κεντρικής διοίκησης και των φορέων που εμπλέκονται σε περιφερειακό και τοπικό επίπεδο, κεντρικό ρόλο έχουν τα **Κέντρα Επιχειρήσεων των εμπλεκόμενων φορέων σε κεντρικό επίπεδο (ΕΛ.ΑΣ./ΕΣΚΕΔΙΚ, 199 ΣΕΚΥΠΣ/ΕΣΚΕ, ΚΕΠΠ/ΕΣΚΕ, ΓΕΕΘΑ/ΕΘΚΕΠΙΧ, ΕΚΑΒ, κλπ)**, τα οποία λειτουργούν σε 24-ωρη βάση και αποτελούν τον σύνδεσμο μεταξύ των κατά τόπους επιχειρησιακά εμπλεκόμενων υπηρεσιών τους και της φυσικής και πολιτικής ηγεσίας του φορέα τους. Τα ανωτέρω Κέντρα Επιχειρήσεων παρακολουθούν την εφαρμογή δράσεων από τις κατά τόπους επιχειρησιακά εμπλεκόμενες υπηρεσίες τους, ενημερώνουν άμεσα την φυσική και πολιτική τους ηγεσία και με εντολή τους δρομολογούν και συντονίζουν την κινητοποίηση των υπηρεσιών του φορέα τους.

Ειδικότερα, το ΕΚΑΒ μετά την εκδήλωση σεισμού έχει την ευθύνη για τον γενικότερο συντονισμό των φορέων που έχουν την ευθύνη για την υλοποίηση δράσεων σχετικών με την αντιμετώπιση εκτάκτων καταστάσεων που αφορούν στη δημόσια υγεία. Παρακολουθεί την εφαρμογή δράσεων του Τομέα Υγείας, κινητοποιεί το Ειδικό Τμήμα Ιατρικής Καταστροφών (ΕΤΙΚ) του ΕΚΑΒ, εφόσον συντρέχουν λόγοι, και συντονίζει τις υγειονομικές μονάδες για την υποδοχή τραυματιών/ασθενών, την κάλυψη αυξημένων αναγκών σε φαρμακευτικό υλικό, την ψυχοκοινωνική υποστήριξη στις πληγείσες περιοχές από κλιμάκια του Εθνικού Κέντρου Κοινωνικής Αλληλεγγύης (ΕΚΚΑ), την επιδημιολογική επιτήρηση από κλιμάκια του ΕΟΔΥ, θέματα Δημόσιας Υγείας (Υδατος, Υγιεινής χώρου φύλαξης τροφίμων) κλπ. (Ν.3370/2005 (ΦΕΚ 176 Α), Ν. 3527/2007 (ΦΕΚ 25 Α)).

Ο Προϊστάμενος της Γενικής Διεύθυνσης Αποκατάστασης Επιπτώσεων Φυσικών Καταστροφών (Γ.Δ.Α.Ε.Φ.Κ.) ενημερώνεται με μήνυμα που εκδίδεται από το Γεωδυναμικό Ινστιτούτο του ΕΑΑ σχετικά με την

Σχέδιο Αντιμετώπισης Εκτάκτων Αναγκών από την Εκδήλωση Σεισμού Δήμου Πυλαίας - Χορτιάτη Έκδοση 2021

εκδήλωση σεισμού, επικοινωνεί με τους αρμόδιους συνδέσμους και τα αστυνομικά τμήματα για την αρχική εκτίμηση των συνεπειών και κινητοποιεί το δυναμικό της Γενικής Διεύθυνσης σε περίπτωση που υπάρχουν αναφορές για βλάβες σε κτίρια. Με εντολή του Γενικού Γραμματέα Υποδομών εφαρμόζεται το επιχειρησιακό σχέδιο αντιμετώπισης εκτάκτων αναγκών λόγω σεισμού, με αποστολή στην πληγείσα περιοχή κλιμακίων της Γενικής Διεύθυνσης και της Γενικής Γραμματείας Υποδομών (Γ.Γ.Υ.), για έλεγχο και καταγραφή ζημιών σε κτίρια και υποδομές από την εκδήλωση του σεισμού, προκειμένου να ελεγχθεί η καταλληλότητα για χρήση των κτιρίων (κατοικιών, δημόσιων κτιρίων πλην αυτών αρμοδιότητας της ΚτΥπ ΑΕ, κτιρίων κρίσιμων λειτουργιών), καθώς και των κρίσιμων υποδομών.

Η εταιρία «Κτιριακές Υποδομές Α.Ε.», για κτίρια αρμοδιότητάς της, μετά την εκδήλωση σεισμού και βάσει του ισχύοντος θεσμικού πλαισίου (άρθρο 132 του Ν.4199/2013 (ΦΕΚ 216 Α), ΚΥΑ Δ16γ/05/438/Γ/2013 (ΦΕΚ 2856 Β), Εσωτερικός Κανονισμός Λειτουργίας ΑΔΑ: ΩΠΗΦΟΞΧΔ-ΘΕΙ, Δ5-Τ5.3/19489/23-12-2015 έγγραφο της ΚτΥπ Α.Ε.), είναι αρμόδια κυρίως για:

- Τη διενέργεια αυτοψιών κτιρίων και εγκαταστάσεων υποδομών υγείας, δικαιοσύνης και παιδείας.
- Τη συνδρομή στο έργο της ΓΔΑΕΦΚ στον μετασεισμικό έλεγχο κτιρίων.
- Την αποστολή μονάδων ελαφράς προκατασκευής για προσωρινή μεταστέγαση σχολικών μονάδων.
- Την μελέτη και αποκατάσταση ζημιών που προκλήθηκαν από σεισμό σε κτίρια και εγκαταστάσεις υποδομών Υγείας, Δικαιοσύνης και Παιδείας.

Ο Ο.Α.Σ.Π., μετά την επίσημη ανακοίνωση του σεισμού και την πρώτη εκτίμηση των συνεπειών και εφόσον συντρέχουν λόγοι, δύναται να:

- αποστείλει τα Κλιμάκια Άμεσης Απόκρισης (ΚΑΑ) στην πληγείσα περιοχή για επιτόπιες παρατηρήσεις σχετικά με τις επιπτώσεις του σεισμού και την άμεση ενημέρωση της πολιτικής ηγεσίας του Υπουργείου Υποδομών & Μεταφορών, και
- αποστείλει τα Ειδικά Επιστημονικά Κλιμάκια, τα οποία έχουν ως έργο την παρακολούθηση της σεισμικότητας με εγκατάσταση οργάνων (σειсмоγράφων ή/και επιταχυνσιογράφων) στην πλειοψηφιστη περιοχή, με σκοπό την πύκνωση υφιστάμενου δικτύου για την καλύτερη καταγραφή, παρακολούθηση και μελέτη της μετασεισμικής ακολουθίας.

Ο Πρόεδρος της Μόνιμης Ειδικής Επιστημονικής Επιτροπής Εκτίμησης Σεισμικής Επικινδυνότητας και Αξιολόγησης Σεισμικού Κινδύνου του Ο.Α.Σ.Π. δύναται να τη συγκαλέσει, προκειμένου να αξιολογήσει τα υφιστάμενα δεδομένα για τον προσδιορισμό της εξέλιξης της σεισμικής δράσης και να προτείνει προς την Πολιτεία τη λήψη των ενδεικνυόμενων μέτρων και ενεργειών (Δ16γ/08/264/Γ/2014 (ΦΕΚ 2019 Β) και Δ4δ/οικ.30015/2020 (ΦΕΚ 388 ΥΟΔΔ).

Το Υπουργείο Εξωτερικών μετά την εκδήλωση σεισμού κινητοποιεί τη **Μονάδα Διαχείρισης Κρίσεων** σε περιπτώσεις που μεταξύ των πληγέντων λόγω του σεισμού υπάρχουν αλλοδαποί πολίτες, προκειμένου να ενημερωθούν οι Πρεσβείες αυτών. Το ΥΠΕΞ ενημερώνεται σχετικά μέσω του ΚΕΠΠ/ΕΣΚΕ ή απευθείας με το ΕΚΑΒ, το οποίο συνεργάζεται με την προανακριτική αρχή (Π.Σ., ΕΛ.ΑΣ.).

Στις περιπτώσεις που από την εξέλιξη του καταστροφικού φαινομένου υπάρχουν θανόντες αλλοδαποί πολίτες, το ΥΠΕΞ ενημερώνεται σχετικά, σύμφωνα με τις διαδικασίες που περιγράφονται στην 2^η Έκδοση του Ειδικού Σχεδίου Διαχείρισης Ανθρώπινων Απωλειών (8878/08-12-2017 έγγραφο ΓΓΠΠ), ανεξάρτητα αν αυτό έχει ενεργοποιηθεί ή όχι.

Συμπληρωματικά προς τα ανωτέρω κρίνεται σκόπιμο να αναφερθεί ότι η ταυτοποίηση τραυματιών και θανόντων αλλοδαπών πολιτών λόγω σεισμών, αποτελεί αρμοδιότητα της προανακριτικής αρχής (Π.Σ., ΕΛ.ΑΣ.) σε συνεργασία με τις Ιατροδικαστικές Υπηρεσίες. Η ενημέρωση για την κατάσταση της υγείας των τραυματιών, καθώς και ο αριθμός και οι ιατρικές μονάδες στις οποίες νοσηλεύονται, αποτελούν ευθύνη του ΕΚΑΒ, συμπεριλαμβανομένων των αλλοδαπών πολιτών.

6.7 Επιχειρήσεις Έρευνας, Διάσωσης

Οι επιχειρήσεις έρευνας και διάσωσης δρομολογούνται άμεσα μόλις οι σχετικές πληροφορίες που αφορούν πιθανούς εγκλωβισμούς ατόμων λόγω καταστροφών (μερικές ή ολικές καταρρεύσεις κτιρίων, πυρκαγιές στον αστικό χώρο, κατολισθητικά φαινόμενα, κλπ) διαβιβαστούν στις κατά τόπους αρμόδιες Πυροσβεστικές Υπηρεσίες. Κατά προτεραιότητα, αποτελεί υποχρέωση όλων των υπηρεσιών ή φορέων, οι οποίοι λαμβάνουν πρωτογενείς πληροφορίες σχετικές με καταρρεύσεις κτιρίων και εγκλωβισμούς ατόμων να ενημερώνουν άμεσα την αρμόδια κατά τόπους Υπηρεσία του Πυροσβεστικού Σώματος, το οποίο είναι θεσμικά αρμόδιο για έρευνα και διάσωση στο χερσαίο χώρο (Ν. 3512/2006, ΦΕΚ 258 Α, όπως τροποποιήθηκε από το Ν. 4249/2014, ΦΕΚ 73 Α).

Ο επικεφαλής της κατά τόπου αρμόδιας Πυροσβεστικής Υπηρεσίας αξιολογεί τις σχετικές με έρευνα και διάσωση πληροφορίες και κινητοποιεί τους διαθέσιμους πόρους του για την άμεση μετάβασή τους στα σημεία των συμβάντων. Σύμφωνα με τις πληροφορίες που λαμβάνει από τα σημεία των συμβάντων προβαίνει σε ιεράρχηση των συμβάντων και ενίσχυση των δυνάμεων, αν τούτο απαιτείται.

Οι Πυροσβεστικές δυνάμεις, ανάλογα με την έκταση και την εξέλιξη της καταστροφής, ενισχύονται σε προσωπικό και μέσα, σύμφωνα με τον Κανονισμό Εσωτερικής Υπηρεσίας Πυροσβεστικού Σώματος (ΠΔ 210/1992, ΦΕΚ 99 Α). Αν η κατάσταση το απαιτεί, κινητοποιείται η ΕΜΑΚ (ΠΔ 96/1987 (ΦΕΚ 58 Α), ΠΔ 329/1993 (ΦΕΚ 140 Α), Έγγραφο Αρχηγείου ΠΣ ΑΠ 23964 Φ.159 ΠΣΕΑ 9/7/2004).

Η περιμετρική απομόνωση της πληγείσας περιοχής και κυρίως των κτιρίων που έχουν καταρρεύσει για την ευχερή και άμεση επέμβαση των συνεργείων διάσωσης, όπως επίσης η λήψη μέτρων τροχαίας κίνησης μέσα στη ζώνη της πληγείσας περιοχής για τη διευκόλυνση της κίνησης των οχημάτων των συνεργείων βοήθειας αποτελεί αρμοδιότητα των υπηρεσιών της ΕΛ.ΑΣ (Έγγραφο ΕΛΑΣ 5301/4/16-ζ' 21/5/2004).

Η παροχή προνοσοκομειακής περίθαλψης και η μεταφορά τραυματιών λόγω του σεισμού σε υγειονομικά κέντρα είναι αρμοδιότητα του ΕΚΑΒ (Ν. 1579/1985, ΦΕΚ 217 Α). Το παράρτημα του ΕΚΑΒ, που στα όρια ευθύνης της περιφέρειάς του έχουν δημιουργηθεί έκτακτες ανάγκες λόγω του σεισμού, συνεργάζεται με τις μονάδες παροχής υπηρεσιών υγείας των νομών της περιφέρειάς του (Νοσοκομεία, Κέντρα Υγείας, Ιατρεία κ.λπ.) και είναι αποκλειστικά αρμόδιο να συντονίζει τη δράση και την κίνηση όλων των ασθενοφόρων αυτοκινήτων, των ειδικών κινητών μονάδων παροχής υπηρεσιών υγείας και των άλλων μέσων μεταφοράς και διακίνησης αρρώστων και εκτάκτων περιστατικών γενικά. Διακινεί και διακομίζει κάθε έκτακτο περιστατικό στα νοσοκομεία εφημερίας και τις άλλες μονάδες παροχής περίθαλψης της περιφέρειάς του, καθώς και σε νοσοκομεία άλλων περιφερειών, όταν τα νοσοκομεία της περιφέρειάς του δεν καλύπτουν τη συγκεκριμένη ανάγκη. Η διακομιδή έκτακτων περιστατικών από μία περιφέρεια σε άλλη γίνεται ύστερα από συνεννόηση των αρμόδιων υπηρεσιών των δύο αντίστοιχων ΕΚΑΒ και σε περίπτωση ανάγκης παρεμβαίνει συντονιστικά η αρμόδια Κεντρική Υπηρεσία του ΕΚΑΒ. Στην πρώτη γεωγραφική περιφέρεια, που περιλαμβάνει τους νομούς Αττικής, Βοιωτίας και Εύβοιας, τις αντίστοιχες αρμοδιότητες ασκεί η κεντρική Υπηρεσία του ΕΚΑΒ (ΠΔ 376/1988, ΦΕΚ 169 Α).

Ο Πρόεδρος του ΕΚΑΒ, μετά την ενημέρωσή του από τα κατά τόπους παραρτήματα του ΕΚΑΒ, δύναται να ενεργοποιήσει την Ομάδα Διαχείρισης Κρίσεων (Ο.ΔΙ.Κ.) του ΕΚΑΒ και να αποστείλει το Ειδικό Τμήμα Ιατρικής Καταστροφών (ΕΤΙΚ) στην πληγείσα περιοχή, αν αυτά απαιτούνται.

Το έργο της μεταφοράς τραυματιών προς τις νοσηλευτικές μονάδες δύναται να υποστηρίξουν, όπου αυτό απαιτείται, και οι κατά τόπους αστυνομικές αρχές σε συνεργασία με το τοπικό παράρτημα του ΕΚΑΒ.

Στις επιχειρήσεις έρευνας και διάσωσης επικεφαλής των επιχειρήσεων τίθεται αξιωματικός του ΠΣ, ο οποίος αξιολογώντας την κατάσταση από τον τόπο της καταστροφής δύναται να αιτηθεί τη συνδρομή και άλλων φορέων και υπηρεσιών για τη διευκόλυνση του έργου του. Ειδικότερα, ο εκάστοτε Επικεφαλής Αξιωματικός του Πυροσβεστικού Σώματος δύναται να αιτηθεί από:

- τις αρμόδιες υπηρεσίες του οικείου Δήμου/Περιφέρειας τη διάνοιξη αποκλεισμένων δρόμων αρμοδιότητάς τους προς τα σημεία επεμβάσεων ή τη διάθεση μηχανημάτων έργου για την άρση εμποδίων, κλπ
- τον επικεφαλής της κατά τόπου αρμόδιας Αστυνομικής Αρχής την περιμετρική απομόνωση της περιοχής των επιχειρήσεων, τη λήψη μέτρων τροχαίας κίνησης για τη διευκόλυνση της κίνησης των οχημάτων παροχής

Σχέδιο Αντιμετώπισης Εκτάκτων Αναγκών από την Εκδήλωση Σεισμού Δήμου Πυλαίας - Χορτιάτη Έκδοση 2021

βοήθειας προς και από την περιοχή των επιχειρήσεων και την άμεση μεταφορά τραυματισμένων σε νοσοκομεία σε περίπτωση που δεν επαρκούν τα διαθέσιμα μέσα του ΕΚΑΒ

- τους αρμόδιους για τη λειτουργία δικτύων ηλεκτροδότησης (ΔΕΔΔΗΕ, ΑΔΜΗΕ) και διανομής φυσικού αερίου, κλπ., να συνδράμουν το έργο του Πυροσβεστικού Σώματος στην έρευνα και διάσωση σε αστικό χώρο (προληπτική διακοπή δικτύων για την ασφάλεια του προσωπικού που επιχειρεί στις επιχειρήσεις έρευνας και διάσωσης, κλπ)
- τη διάθεση κατάλληλου προσωπικού της ΓΔΑΕΦΚ για την εκτίμηση της στατικότητας του ερειπίου και την παροχή τεχνικών κατευθύνσεων κατά τις επιχειρήσεις έρευνας - διάσωσης σε αστικό περιβάλλον, μετά από σεισμό
- το τοπικό παράρτημα του ΕΚΑΒ ή το Ειδικό Τμήμα Ιατρικής Καταστροφών (ΕΤΙΚ) του ΕΚΑΒ για την προνοσοκομειακή περίθαλψη και διαμετακομιδή των τραυματιών σε υγειονομικά κέντρα.

Τα ανωτέρω αιτήματα προς συνδρομή του έργου του Πυροσβεστικού Σώματος, οφείλουν να τα εξετάζουν κατά προτεραιότητα οι αρμόδιοι φορείς.

Νοείται ότι τα διασωθέντα από το Π.Σ. άτομα, ανεξαρτήτως της κατάστασης της υγείας τους, παραδίδονται άμεσα στο ΕΚΑΒ, καταγράφονται και διακομίζονται από αυτό σε νοσοκομεία εφημερίας ή τις άλλες μονάδες παροχής περίθαλψης για περαιτέρω έλεγχο της υγείας τους ή και νοσηλεία τους.

Τέλος, επιχειρήσεις έρευνας και διάσωσης στη χωρική αρμοδιότητα του Λιμενικού Σώματος - Ελληνικής Ακτοφυλακής (θαλάσσιος χώρος, αιγιαλός και παραλία) αναλαμβάνονται και συντονίζονται από τις εκάστοτε αρμόδιες αρχές του ΛΣ-ΕΛΑΚΤ.

6.8 Άμεση παροχή βοήθειας και υποστήριξης των πληγέντων

Η παροχή βοήθειας και υποστήριξης των πληγέντων τα πρώτα 24-ωρα μετά την εκδήλωση του σεισμού είναι δράσεις πολιτικής προστασίας με βαρύνουσα σημασία και δρομολογούνται αρχικά σε τοπικό επίπεδο από τους αρμόδιους Δημάρχους, Περιφερειάρχες/Αντιπεριφερειάρχες, στο πλαίσιο του θεσμικού τους ρόλου ως Αποκεντρωμένα Όργανα Πολιτικής Προστασίας, δια των αρμοδίων υπηρεσιών τους και εν συνεχεία υποστηρίζονται άμεσα από φορείς της κεντρικής διοίκησης, με βάση το μέγεθος των συνεπειών που προκλήθηκαν από την εκδήλωση του καταστροφικού φαινομένου. Οι δράσεις αυτές κατά κύριο λόγο απαιτούν τη συνέργεια και τη συνεργασία των υπηρεσιών των Δήμων και των Περιφερειών που εμπλέκονται, βάσει των λειτουργικών και οικονομικών μέσων που διαθέτουν οι εμπλεκόμενοι Δήμοι και Περιφέρειες.

Οι ανωτέρω δράσεις άμεσης παροχής βοήθειας και υποστήριξης των πληγέντων συνδέονται πρωτίστως με την κάλυψη των στοιχειωδών αναγκών των πολιτών που έχουν συγκεντρωθεί στους χώρους καταφυγής, καθώς και με την εξασφάλιση άμεσης προσωρινής διαμονής σε ασφαλή χώρο των πολιτών που η κατοικία τους έχει καταρρεύσει ή έχει υποστεί βλάβες και η παραμονή τους σε αυτές θεωρείται αδύνατη.

6.8.1 Χώροι καταφυγής πληθυσμού

Αμέσως μετά την εκδήλωση ενός ισχυρού σεισμού και ειδικά σε περιοχές όπου αυτός έγινε έντονα αισθητός, οι πολίτες κατά κανόνα εγκαταλείπουν τους στεγασμένους χώρους στους οποίους βρίσκονται για να καταφύγουν σε ασφαλείς, κατά την κρίση τους, υπαίθριους χώρους.

Οι Δήμαρχοι, σε συνεργασία με τις κατά τόπους αρμόδιες υπηρεσίες της ΕΛ.ΑΣ συλλέγουν πληροφορίες σχετικά με τον αριθμό των συγκεντρωμένων πολιτών που έχουν καταφύγει σε υπαίθριους χώρους. Στη συνέχεια, λαμβάνοντας υπόψη την επικρατούσα κατάσταση στην περιοχή ευθύνης τους (επιπτώσεις σε κτίρια, έντονη μετασεισμική δραστηριότητα, καιρικές συνθήκες, κλπ.) προχωρούν σε πρώτη εκτίμηση του χρόνου παραμονής των πολιτών που έχουν συγκεντρωθεί στους χώρους αυτούς.

Στην περίπτωση που αναμένεται πολύωρη παραμονή των πολιτών στους ανωτέρω χώρους, οι Δήμαρχοι, συνεκτιμώντας και τις λοιπές επιχειρησιακές τους ανάγκες που συνδέονται με την αντιμετώπιση εκτάκτων αναγκών λόγω σεισμού, δύνανται να δρομολογήσουν δράσεις για την κάλυψη των στοιχειωδών αναγκών των πολιτών που παραμένουν σε αυτούς. Προς τούτο κινητοποιούν τις αρμόδιες υπηρεσίες των Δήμων για την ακριβέστερη εκτίμηση του αριθμού των συγκεντρωμένων πολιτών στους υπαίθριους χώρους, με στόχο την κατά

Σχέδιο Αντιμετώπισης Εκτάκτων Αναγκών από την Εκδήλωση Σεισμού Δήμου Πυλαίας - Χορτιάτη Έκδοση 2021

περίπτωση διάθεση πόσιμου ύδατος, σε επιλεγμένα σημεία που καθορίζονται από τις αρμόδιες υπηρεσίες των Δήμων. Εν συνεχεία και εφόσον συντρέχουν λόγοι, που οφείλονται στην πολύωρη παραμονή, εξετάζεται η εγκατάσταση χημικών τουαλετών, καθώς και η δυνατότητα παροχής πρόχειρου γεύματος.

6.8.2 Οργάνωση, λειτουργία και διοικητική μέριμνα χώρων άμεσης στέγασης πληγέντων.

Παράλληλα με τις ανωτέρω δράσεις, που σκοπό έχουν την κάλυψη των στοιχειωδών αναγκών των πολιτών που έχουν συγκεντρωθεί και παραμένουν σε υπαίθριους χώρους, οι Δήμοι συλλέγουν πληροφορίες αναφορικά με τον αριθμό των κατοικιών, στην περιοχή ευθύνης τους, που έχουν καταρρεύσει ή έχουν υποστεί βλάβες και η παραμονή σε αυτές θεωρείται αδύνατη. Η ενέργεια αυτή κρίνεται απαραίτητη, προκειμένου να εκτιμηθεί ο αριθμός των πολιτών για τους οποίους θα πρέπει να εξασφαλιστεί άμεση προσωρινή διαμονή σε ασφαλή χώρο.

Οι Δήμαρχοι, με βάση τις ανωτέρω πληροφορίες εξετάζουν κατά προτεραιότητα τη δυνατότητα άμεσης προσωρινής διαμονής των πολιτών που έχουν πληγεί από σεισμό σε ασφαλείς στεγασμένους χώρους (τουριστικά καταλύματα, κλειστές αθλητικές εγκαταστάσεις, κλπ), καθώς και τη μεταφορά τους στους χώρους αυτούς, εφόσον απαιτηθεί.

Τη δράση αυτή των Δήμων για την υποστήριξη των πολιτών που περιέρχονται σε κατάσταση ανάγκης εξ αιτίας της εκδήλωσης σεισμών, όταν συντρέχει λόγος, για την κάλυψη των πρώτων αναγκών (διαμονή – διατροφή) κατά τα πρώτα 24ωρα, δύναται να υποστηρίξει άμεσα και ο Γενικός Γραμματέας Πολιτικής Προστασίας από τις διαθέσιμες πιστώσεις της ΓΓΠΠ.

Σε περίπτωση που εκτιμάται από τους Δημάρχους ότι δεν είναι δυνατό να εξασφαλιστεί η άμεση προσωρινή διαμονή σε ασφαλείς στεγασμένους χώρους, ή δεν επαρκούν για το σύνολο των πολιτών που χρήζουν άμεσης προσωρινής διαμονής, ενημερώνουν άμεσα τον οικείο Περιφερειάρχη και τον οικείο αρμόδιο Αντιπεριφερειάρχη, προκειμένου να αναζητηθούν εναλλακτικές λύσεις άμεσης προσωρινής διαμονής (ναύλωση πλωτών μέσων, κλπ).

Ο Περιφερειάρχης, μετά την σχετική ενημέρωση από τους Δημάρχους προχωρά σε αναζήτηση εναλλακτικών λύσεων άμεσης προσωρινής διαμονής (ναύλωση πλωτών μέσων, κλπ) σε συνεργασία με τον Γενικό Γραμματέα Πολιτικής Προστασίας, προκειμένου να υποστηριχτούν οι δράσεις αυτές σε κεντρικό επίπεδο, αν αυτό κρίνεται απαραίτητο.

Στις περιπτώσεις που και οι ανωτέρω εναλλακτικές λύσεις δεν είναι ικανές να εξασφαλίσουν την άμεση προσωρινή διαμονή για το σύνολο των πολιτών που χρήζουν άμεσης προσωρινής διαμονής, και αφού εξαντληθούν όλες οι δυνατές εναλλακτικές λύσεις σε συνεννόηση με την κεντρική διοίκηση, ο Περιφερειάρχης κινητοποιεί τις αρμόδιες υπηρεσίες των Περιφερειών, οι οποίες είναι υπεύθυνες για τη διαχείριση υλικών οργάνωσης των χώρων καταυλισμού (σκηνές, κουβέρτες, κλπ), με σκοπό να εξασφαλίσουν τα αναγκαία υλικά για την οργάνωση και τη λειτουργία τους (Β.Δ. 972/1966, ΦΕΚ 265 Α) (οι Περιφέρειες οι οποίες στην εδαφική τους επικράτεια δεν διαθέτουν αποθηκευτικό κέντρο με υλικό του Υπουργείου Εργασίας & Κοινωνικών Υποθέσεων, δύνανται να αιτούνται τέτοιο υλικό από το Υπουργείο Εργασίας & Κοινωνικών Υποθέσεων ή μέσω του ΚΕΠΠ/ΕΣΚΕ). Οι Δ/σεις Πολιτικής Προστασίας των Περιφερειών, αν τούτο απαιτηθεί, συντονίζουν το έργο της διάθεσης των υλικών αυτών και την οργάνωση του καταυλισμού.

Η προβλεπόμενη εγκριτική Απόφαση για τη διακίνηση του ανωτέρω σκηνικού υλικού από τις αρμόδιες υπηρεσίες των Περιφερειών εκδίδεται από το Υπουργείο Εργασίας & Κοινωνικών Υποθέσεων (ΑΠ Δ28/ΓΠ25803/1457/27-3-2013 Έγγραφο του Υπουργείου Εργασίας, Κοινωνικής Ασφάλισης και Κοινωνικής Αλληλεγγύης / Γεν Δ/ση Πρόνοιας).

Νοείται ότι για τους πιθανούς χώρους καταυλισμού, που έχουν προσδιοριστεί από την Περιφέρεια σε συνεργασία με τους Δήμους πριν την εκδήλωση σεισμού στο στάδιο των προπαρασκευαστικών ενεργειών και έχουν ενταχθεί στο σχεδιασμό τους, θα πρέπει να επαναξιολογηθεί η καταλληλότητά τους μετά την εκδήλωση του σεισμού, καθώς και η εξασφάλιση εγκαταστάσεων υγιεινής, παροχής πόσιμου νερού, κλπ., με βάση τον αριθμό των πολιτών που εκτιμάται να παραμείνουν προσωρινά σε αυτούς.

Σημειώνεται ότι για την οργάνωση των καταυλισμών (εγκατάσταση σκηνών, κλπ) οι Περιφερειάρχες ή οι αρμόδιοι Αντιπεριφερειάρχες μπορούν να αιτηθούν τη συνδρομή των Ενόπλων Δυνάμεων μέσω του ΕΣΚΕ/ΚΕΠΠ

Σχέδιο Αντιμετώπισης Εκτάκτων Αναγκών από την Εκδήλωση Σεισμού Δήμου Πυλαίας - Χορτιάτη Έκδοση 2021

ή Εθελοντικών Οργανώσεων Πολιτικής Προστασίας που δραστηριοποιούνται στην περιοχή και διαθέτουν ανάλογη εμπειρία.

Σε περιπτώσεις που το διαθέσιμο σκηνικό υλικό δεν επαρκεί, δύνανται να αιτηθούν άμεσα επιπλέον σκηνικό υλικό από το Υπουργείο Εργασίας & Κοινωνικών Υποθέσεων ή μέσω του ΕΣΚΕ/ΚΕΠΠ (ΑΠ Δ28/ΓΠ25803/1457/27-3-2013 έγγραφο του Υπουργείου Εργασίας Κοινωνικής Ασφάλισης και Πρόνοιας / Γεν Δ/ση Πρόνοιας).

Η οργάνωση και λειτουργία των ανωτέρω καταυλισμών αποδίδεται κατά κύριο λόγο στις Περιφέρειες με βάση τις αυξημένες δυνατότητες σε οικονομικούς πόρους, προσωπικό και μέσα που κατά κανόνα διαθέτουν σε σχέση με τους Δήμους, ειδικά δε όταν πρόκειται για τη φιλοξενία μεγάλου αριθμού πληγέντων ή/και πληγέντων από δύο ή περισσότερους Δήμους.

Το ανωτέρω δεν αποκλείει τις δυνατότητες και τα πλεονεκτήματα που μπορεί να διαθέτει ένας Δήμος στην οργάνωση και λειτουργία χώρων καταυλισμού, σε συνεργασία και με την υποστήριξη της οικείας Περιφέρειας, εφόσον οι χώροι αυτοί ανήκουν και λειτουργούν από τις υπηρεσίες του Δήμου (αθλητικές εγκαταστάσεις, κατασκηνώσεις, κλπ).

Τα πλεονεκτήματα των Δήμων στην οργάνωση και λειτουργία καταυλισμών ισχύουν και σε περιπτώσεις που ο αριθμός των φιλοξενούμενων πληγέντων είναι μικρός και υπάρχει η δυνατότητα άμεσης υποστήριξης από τις υπηρεσίες του Δήμου. Επίσης τα ανωτέρω πλεονεκτήματα των Δήμων δύνανται να ισχύουν και σε Δήμους με ιδιαίτερα χαρακτηριστικά, όπως οι νησιωτικοί Δήμοι (νησιωτικότητα) κλπ.

Σε κάθε περίπτωση, η υλοποίηση των δράσεων για την οργάνωση και λειτουργία των καταυλισμών απαιτεί τη στενή συνεργασία και διαλειτουργικότητα μεταξύ των υπηρεσιών των Περιφερειών και των Δήμων για την αποτελεσματικότερη συνδρομή των πληγέντων, όπως αναφέρεται και στο Γενικό Σχέδιο Πολιτικής Προστασίας «ΞΕΝΟΚΡΑΤΗΣ», με την υποστήριξη της κεντρικής διοίκησης, όπου αυτό απαιτείται.

Σε όλες τις περιπτώσεις, ο Γενικός Γραμματέας Πολιτικής Προστασίας με βάση την ενημέρωση που έχει από τους αρμόδιους Δημάρχους και τον Περιφερειάρχη σχετικά με τον εκτιμώμενο αριθμό πολιτών, για τους οποίους δεν δύνανται να εξασφαλιστεί άμεση προσωρινή διαμονή σε ασφαλείς στεγασμένους χώρους, συνεργάζεται με τον Γενικό Γραμματέα Υποδομών, προκειμένου να ενημερωθεί ο Υπουργός Υποδομών & Μεταφορών και να εξεταστεί η άμεση μεταφορά και εγκατάσταση οικίσκων, αν αυτό είναι εφικτό. Στις περιπτώσεις αυτές η Γ.Δ.Α.Ε.Φ.Κ., έπειτα από απόφαση του Υπουργού Υποδομών & Μεταφορών, έχει τη δυνατότητα να πραγματοποιήσει τη μεταφορά και εγκατάσταση οικίσκων σε οργανωμένους χώρους, σε συνεργασία με τους οικείους Δήμους και την Περιφέρεια.

Νοείται ότι η οργάνωση και λειτουργία των ανωτέρω καταυλισμών ως μέτρο έχει χαρακτήρα προσωρινό, μέχρι να δρομολογηθούν οι διαδικασίες στέγασης των πληγέντων σε άλλους ασφαλείς στεγασμένους χώρους (επιδότηση ενοικίου, κλπ.).

6.9 Διακοπή μαθημάτων, λόγω έκτακτων συνθηκών από την εκδήλωση σεισμού

Ο Δήμαρχος σε συνεργασία με την οικεία Περιφερειακή Διεύθυνση Πρωτοβάθμιας και Δευτεροβάθμιας Εκπαίδευσης και τον οικείο Περιφερειάρχη, και αν τούτο κρίνεται απαραίτητο, εκδίδει απόφαση διακοπής μαθημάτων, λόγω έκτακτων συνθηκών εντός των διοικητικών ορίων του Δήμου (αρθ. 94 παρ. 4.27 του Ν.3852/2010).

Επίσης, ο Περιφερειάρχης σε συνεργασία με την οικεία Περιφερειακή Διεύθυνση Πρωτοβάθμιας και Δευτεροβάθμιας Εκπαίδευσης και τις κατά τόπους Δημοτικές Αρχές, εκδίδει απόφαση διακοπής μαθημάτων λόγω έκτακτων συνθηκών στη χωρική αρμοδιότητα της Περιφέρειας (αρθ. 186 παρ. ΙΙ.Η.5 του Ν3852/2010).

Διευκρινίζεται ότι, σχετικά με τη διακοπή των μαθημάτων στα ιδιωτικά σχολεία λόγω έκτακτων συνθηκών, σύμφωνα με το 176860/Ν1/22-10-2018 έγγραφο της Αυτοτελούς Δ/σης Ιδιωτικής Εκπαίδευσης του Υπουργείου Παιδείας, Έρευνας & Θρησκευμάτων, τα οριζόμενα στην παράγραφο 4.27 του άρθρου 94 και στην περίπτωση 5 της παραγράφου Η του άρθρου 186 του Ν. 3852/2010, λόγω της γενικής τους διατύπωσης, αφορούν όλους τους φορείς που παρέχουν μαθήματα εντός των ορίων εκάστου Δήμου ή Περιφέρειας αντίστοιχα (σχετικό 8202/07-11-2018 έγγραφο ΓΓΠΠ).

6.10 Αντιμετώπιση εκτάκτων αναγκών και διαχείριση συνεπειών λόγω επαγόμενων φαινομένων

Η εκδήλωση ενός σεισμού δύνανται να προκαλέσει επαγόμενες φυσικές ή τεχνολογικές καταστροφές, όπως πυρκαγιές, κυρίως στον αστικό χώρο, κατολισθητικά φαινόμενα, διαρροή επικίνδυνων υλικών, κλπ.

Η διαχείριση εκτάκτων αναγκών λόγω των επαγόμενων καταστροφών από τον σεισμό, καθώς και ο έλεγχος και η καταστολή τους, δύνανται να προηγούνται ή να επιτελούνται ταυτόχρονα με τις λοιπές δράσεις διαχείρισης εκτάκτων αναγκών λόγω σεισμού.

Στο στάδιο αυτό, εφόσον οι επαγόμενες από το σεισμό καταστροφές εκδηλωθούν, αξιολογούνται και αντιμετωπίζονται κατά περίπτωση και εφαρμόζονται τα ειδικότερα σχέδια αντιμετώπισής τους, όταν αυτό απαιτηθεί.

Ειδικότερα, στην περίπτωση που λόγω σεισμών προκληθούν κατολισθητικά φαινόμενα, ιδιαίτερη προσοχή θα πρέπει να δοθεί στην άμεση λήψη μέτρων, όπως την απομάκρυνση πολιτών με στόχο την προστασία τους από πιθανή εκδήλωση νέων κατολισθήσεων στις ανωτέρω περιοχές εξαιτίας μετασεισμικών δονήσεων.

Επίσης, θα πρέπει να εξετασθεί κατά προτεραιότητα η επιβολή περιορισμών ή απαγορεύσεων κυκλοφορίας στο οδικό δίκτυο της πληγείσας περιοχής στα σημεία όπου σημειώθηκαν καθιζήσεις οδοστρώματος, καταπτώσεις βράχων, κλπ, από τις κατά τόπους αρμόδιες υπηρεσίες της ΕΛ.ΑΣ. σε συνεργασία με τις αρμόδιες υπηρεσίες των Δήμων και των Περιφερειών που έχουν την αρμοδιότητα συντήρησης του οδικού δικτύου. Εν συνέχεια θα πρέπει να εξεταστεί και δρομολογηθεί κατά προτεραιότητα η άρση εμποδίων στο οδόστρωμα για την προσωρινή διευκόλυνση της κυκλοφορίας των οχημάτων έκτακτης ανάγκης (σωστικά συνεργεία, Π.Σ., ΕΛ.ΑΣ., ΕΚΑΒ, κλπ) από και προς την πληγείσα περιοχή.

Επισημαίνεται ότι η επικρατούσα κατάσταση στο οδικό δίκτυο, ο έλεγχος κυκλοφορίας, η επιβολή περιορισμών ή απαγορεύσεων κυκλοφορίας σε όλο το οδικό δίκτυο της χώρας, αποτελεί αρμοδιότητα των κατά τόπους αρμοδίων υπηρεσιών της ΕΛΑΣ, οι οποίες δύνανται να λαμβάνουν εντός και εκτός κατοικημένων περιοχών προσωρινά μέτρα απαγορεύσεων ή περιορισμών της κυκλοφορίας, όταν αυτό επιβάλλεται από ιδιαίτερους λόγους ασφαλείας ή σε έκτακτες περιπτώσεις για την αντιμετώπιση τελείως προσωρινών καταστάσεων (άρθρ. 52 του Κώδικα Οδικής Κυκλοφορίας Ν. 2696/1999 (ΦΕΚ 57 Α), όπως αυτό έχει αντικατασταθεί με την παρ. 9 του άρθρου 48 του Ν. 4313/2014, Π.Δ. 1/2005, Ν.2696/99 όπως τροποποιήθηκε και ισχύει).

Συμπληρωματικά προς τα ανωτέρω οι αρμόδιες Δ/σεις Τεχνικών Έργων των Περιφερειών και οι αρμόδιες Τεχνικές Υπηρεσίες των Δήμων για την υποστήριξη του έργου τους στην αντιμετώπιση συντελεσθέντος ή εν εξελίξει καταστροφικού φαινομένου γεωλογικής αιτιολογίας, δύνανται να ζητήσουν από τη ΓΓΠΠ την ενεργοποίηση του Μνημονίου Συνεργασίας μεταξύ της Γενικής Γραμματείας Πολιτικής Προστασίας και της Ελληνικής Αρχής Γεωλογικών και Μεταλλευτικών Ερευνών (Ε.Α.Γ.Μ.Ε.) για την άμεση τεχνικογεωλογική αναγνώριση και την καταγραφή των φαινομένων και των επιπτώσεων τους, καθώς και την εκτίμηση της επικινδυνότητας, για τις επηρεαζόμενες κατασκευές (κατοικίες, οδικό δίκτυο και συνυδά έργα).

Κατευθυντήριες οδηγίες για την ενεργοποίηση του ανωτέρω Μνημονίου Συνεργασίας μεταξύ της Ελληνικής Αρχής Γεωλογικών και Μεταλλευτικών Ερευνών (Ε.Α.Γ.Μ.Ε.) και της ΓΓΠΠ, σε περιπτώσεις συντελεσθέντος ή εν εξελίξει καταστροφικού φαινομένου γεωλογικής αιτιολογίας έχουν δοθεί με τα 4927/5-07-2016 και 6044/25-08-2016 έγγραφα της Δ/σης Σχεδιασμού & Αντιμετώπισης Εκτάκτων Αναγκών της ΓΓΠΠ.

Τονίζεται ότι η κατάσβεση πυρκαγιών που εκδηλώθηκαν λόγω του σεισμού, καθώς και η περιφρούρηση και διαφύλαξη της περιουσίας που καταστράφηκε ή απειλήθηκε από πυρκαγιές ή άλλες καταστροφές, μέχρι την παράδοσή της σε αστυνομικά όργανα ή τους κατόχους της, αποτελούν αρμοδιότητες των κατά τόπους Πυροσβεστικών Υπηρεσιών, βάσει της αποστολής τους (Ν. 3511/2006 (ΦΕΚ 258 Α), όπως τροποποιήθηκε από το Ν. 4249/2014 (ΦΕΚ 73 Α), ΠΔ 210/1992 (ΦΕΚ 99 Α)).

Αιτήματα συνδρομής στο έργο της αντιμετώπισης των επαγόμενων φυσικών ή τεχνολογικών καταστροφών από άλλες υπηρεσίες και φορείς (ΕΛ.ΑΣ., Περιφέρειες, Δήμους, κλπ), πρέπει να συναξιολογούνται, βάσει των επιπτώσεων των επαγόμενων καταστροφών, της επικρατούσας κατάστασης καθώς και των επιχειρησιακών αναγκών και προτεραιοτήτων τους στην αντιμετώπιση των εκτάκτων αναγκών λόγω του σεισμού.

Σχέδιο Αντιμετώπισης Εκτάκτων Αναγκών από την Εκδήλωση Σεισμού Δήμου Πυλαίας - Χορτιάτη Έκδοση 2021

Οι υπεύθυνοι λειτουργίας και συντήρησης τεχνικών έργων και υποδομών στην πληγείσα από σεισμό περιοχή (φράγματα, μονάδες παραγωγής ενέργειας, φυσικό αέριο, λιμάνια, γέφυρες, σήραγγες, οδικά και σιδηροδρομικά δίκτυα, δίκτυα τηλεπικοινωνιών, κτλ.) προβαίνουν αυτεπάγγελα και βάσει του κανονισμού λειτουργίας και συντήρησης σε άμεσο έλεγχο των εγκαταστάσεών τους μετά από σεισμό για τη διασφάλιση της ομαλής λειτουργίας τους.

Σε περιπτώσεις που διαπιστωθούν βλάβες, οι ανωτέρω υπεύθυνοι προχωρούν σε εκτίμηση της κατάστασης και, όταν αυτό απαιτείται, ενημερώνουν άμεσα τις αρμόδιες κατά τόπους υπηρεσίες του Π.Σ. και της ΕΛ.ΑΣ., καθώς και τα Αποκεντρωμένα Όργανα Πολιτικής Προστασίας (Δήμαρχος, Περιφερειάρχης, Αντιπεριφερειάρχης).

Τέλος, σε περιπτώσεις εκδήλωσης τσουνάμι λόγω σεισμού, για την αντιμετώπιση εκτάκτων αναγκών και την άμεση/βραχεία διαχείριση των συνεπειών από την εκδήλωσή του εφαρμόζονται τα προβλεπόμενα στο Γενικό Σχέδιο Αντιμετώπισης Εκτάκτων Αναγκών και Άμεσης/Βραχείας Διαχείρισης των Συνεπειών από την Εκδήλωση Πλημμυρικών Φαινομένων «ΔΑΡΔΑΝΟΣ». Η 1^η Έκδοση του Γενικού Σχεδίου Αντιμετώπισης Εκτάκτων Αναγκών και Άμεσης/Βραχείας Διαχείρισης των Συνεπειών από την Εκδήλωση Πλημμυρικών Φαινομένων εγκρίθηκε από τον Γενικό γραμματέα Πολιτικής Προστασίας την 18^η Νοεμβρίου 2019 και έχει αποσταλεί σε όλους τους εμπλεκόμενους φορείς με το 8794/06-12-2019 έγγραφο ΓΓΠΠ.

6.11 Ενεργοποίηση μνημονίου συνεργασίας μεταξύ του Ε.Α.Γ.Μ.Ε. και της Γ.Γ.Π.Π.

Όπως έχει ήδη αναφερθεί, η εκδήλωση σεισμού δύναται να προκαλέσει επαγόμενες φυσικές καταστροφές, όπως κατολισθήσεις, εδαφικές υποχωρήσεις, καθιζήσεις, κλπ. Στο πλαίσιο αυτό η Γενική Γραμματεία Πολιτικής Προστασίας και η Ελληνική Αρχή Γεωλογικών και Μεταλλευτικών Ερευνών (Ε.Α.Γ.Μ.Ε.), ως αρμόδιος φορέας για τη βασική έρευνα της γεωλογικής δομής και του γεωδυναμικού καθεστώτος της Ελλάδας, καθώς και μεταξύ των άλλων για την αναγνώριση, καταγραφή, έρευνα και μελέτη γεωκινδύνων (άρθρο 26 του Ν. 4602/2019 (ΦΕΚ 45 Α), προχώρησαν στις 16-06-2016 στην υπογραφή Μνημονίου Συνεργασίας με αντικείμενο την παροχή υπηρεσιών Συμβούλου μέσω της «Ομάδας Άμεσης Παρέμβασης» της ΕΑΓΜΕ αμέσως μετά από σοβαρά Καταστροφικά Φαινόμενα γεωλογικής αιτιολογίας ή κατά τη διάρκεια εν εξελίξει σοβαρών καταστροφικών φαινομένων γεωλογικής αιτιολογίας (κατολισθήσεις, εδαφικές υποχωρήσεις, καθιζήσεις), το οποίο έχει επηρεάσει νόμιμα υφιστάμενα πολεοδομικά συγκροτήματα και οικισμούς, καθώς και υποδομές αρμοδιότητας του αιτούντος φορέα (οδικό δίκτυο και συνωδά έργα, κ.τ.λ.).

Ειδικότερα, στις περιπτώσεις εκδήλωσης κατολισθητικών φαινομένων, κλπ. λόγω σεισμού, τα Αποκεντρωμένα Όργανα Πολιτικής Προστασίας (Περιφερειάρχης, Αντιπεριφερειάρχης, Δήμαρχος) μπορούν να υποβάλλουν αίτημα προς τη Γενική Γραμματεία Πολιτικής Προστασίας για την αποστολή της Ομάδας Άμεσης Παρέμβασης της ΕΑΓΜΕ στο πλαίσιο υλοποίησης του Μνημονίου Συνεργασίας, η οποία θα προβαίνει σε τεχνικογεωλογική αναγνώριση με σκοπό την καταγραφή των φαινομένων και των επιπτώσεών τους, καθώς και την εκτίμηση της επικινδυνότητας για τις επηρεαζόμενες κατασκευές (κατοικίες, οδικό δίκτυο και συνωδά έργα).

Νοείται ότι η παροχή υπηρεσιών συμβούλου μέσω της Ομάδας Άμεσης Παρέμβασης της ΕΑΓΜΕ, δεν αφορά τον έλεγχο και τα ενδεχόμενα μέτρα πρόληψης επαπειλούμενων κινδύνων γεωλογικής αιτιολογίας (ευστάθεια πρανών, ελέγχους αποκόλλησης μεμονωμένων βράχων κ.τ.λ.), καθώς και τον έλεγχο και τα ενδεχόμενα μέτρα πρόληψης ή/και εξέτασης γεωλογικών φαινομένων βραδείας εξέλιξης (καθιζήσεις βραδείας εξέλιξης, εδαφικούς ερπυσμούς βραδείας εξέλιξης, κ.τ.λ.). Τα ανωτέρω αποτελούν αντικείμενο ειδικής γεωτεχνικής μελέτης, η οποία πραγματοποιείται ανεξάρτητα από τα όσα προβλέπονται στο Μνημόνιο Συνεργασίας με ή χωρίς την συμμετοχή του ΕΑΓΜΕ, με την ευθύνη των τεχνικών υπηρεσιών των ΟΤΑ Α' και Β' βαθμού και σύμφωνα με τα όσα προβλέπονται στην σχετική νομοθεσία.

Επίσης διευκρινίζεται ότι η έκθεση που συντάσσεται στο πλαίσιο υλοποίησης του Μνημονίου Συνεργασίας, δεν αποτελεί μελέτη γεωλογικής καταλληλότητας, η οποία υλοποιείται ανεξάρτητα από τα όσα προβλέπονται στο Μνημόνιο Συνεργασίας και σύμφωνα με τα όσα προβλέπονται στην Υ.Α. οικ. 37691/12-9-2007 (ΦΕΚ 1902 Β).

Η δυνατότητα ενεργοποίησης του Μνημονίου Συνεργασίας και η πραγματοποίηση των τεχνικογεωλογικών αναγνωρίσεων από την Ομάδα Άμεσης Παρέμβασης της ΕΑΓΜΕ, παρέχεται χωρίς οικονομική επιβάρυνση για τους ΟΤΑ.

Σχέδιο Αντιμετώπισης Εκτάκτων Αναγκών από την Εκδήλωση Σεισμού Δήμου Πυλαίας - Χορτιάτη Έκδοση 2021

Κατευθυντήριες οδηγίες για την ενεργοποίηση του ανωτέρω Μνημονίου Συνεργασίας μεταξύ της Ε.Α.Γ.Μ.Ε. και της ΓΓΠΠ, σε περιπτώσεις συντελεσθέντος ή εν εξελίξει καταστροφικού φαινομένου γεωλογικής αιτιολογίας έχουν δοθεί με τα 4927/5-07-2016 και 6044/25-08-2016 έγγραφα της Δ/σης Σχεδιασμού & Αντιμετώπισης Εκτάκτων Αναγκών της ΓΓΠΠ.

6.12 Χώροι προσωρινής εναπόθεσης μπαζών

Η εκδήλωση σεισμού δύναται να προκαλέσει καταρρεύσεις κτιρίων, με αποτέλεσμα το κλείσιμο δρόμων και συνεπώς τη δυσκολία μετακίνησης του πληθυσμού αλλά και την αδυναμία άμεσης επέμβασης των διασωστικών και λοιπών συνεργείων πρώτης απόκρισης. Η απομάκρυνση των μπαζών που έχουν προέλθει από τις καταρρεύσεις κτιρίων, με σκοπό την αποκατάσταση της κυκλοφορίας, διενεργείται από τον Δήμο είτε με ίδια μέσα είτε με μίσθωση μηχανημάτων έργου.

Ο Δήμος θα πρέπει να έχει προκαθορίσει χώρους συγκέντρωσης μπαζών που προέρχονται από καταρρεύσεις κτιρίων. Να σημειωθεί ότι θα πρέπει να επιλεγούν τέτοιοι χώροι, ώστε να είναι εφικτή η πρόσβαση σε αυτούς των φορητών και των μηχανημάτων που θα μεταφέρουν τα αδρανή υλικά.

Επίσης, η μεταφορά υλικών από αρχαιολογικά μνημεία, διατηρητέα και ιστορικά κτίρια και εκκλησίες, θα πρέπει να γίνεται κατόπιν συνεννόησης με τους υπεύθυνους λειτουργίας τους, καθώς μπορεί να απαιτείται η φύλαξη των αδρανών υλικών για τη μετέπειτα αποκατάσταση των κτιρίων- μνημείων.

6.13 Λήψη μέτρων διασφάλισης της ποιότητας του πόσιμου νερού

Για τη διασφάλιση της ποιότητας του πόσιμου νερού και της ποιότητας των τροφίμων σε περιπτώσεις φυσικών καταστροφών όπως οι σεισμοί, το Υπουργείο Υγείας έχει εκδώσει την Δ1δ/ΓΠοικ.20275/23-03-2020 εγκύκλιο με θέμα «Λήψη μέτρων διασφάλισης της Δημόσιας Υγείας στην ΠΕ Πρέβεζας μετά το σεισμό της 21/03/2020» (ΑΔΑ: ΩΣ27465ΦΥΟ-ΟΧ1).

Ειδικότερα, σύμφωνα με το ανωτέρω έγγραφο για τη διασφάλιση της ποιότητας του πόσιμου νερού οι ΟΤΑ και οι φορείς ύδρευσης που είναι υπεύθυνοι για την παροχή υγιεινού πόσιμου νερού, σε συνεργασία με τις Δ/σεις Δημόσιας Υγείας των Περιφερειών και άλλων συναρμόδιων φορέων, θα πρέπει να διενεργήσουν υγειονομικό έλεγχο λειτουργίας των συστημάτων ύδρευσης (γεώτρηση ή πηγή υδροληψίας, δεξαμενές, εγκαταστάσεις, δίκτυο διανομής) και αποχέτευσης. Συγκεκριμένα, θα πρέπει να διερευνηθεί η πιθανότητα δημιουργίας ή η δημιουργία οποιασδήποτε διαρροής (θραύση σωλήνων, εμπόδια στη ροή, κ.λ.π.) που μπορεί να οδηγήσει σε πρόβλημα υγιεινής και καταλληλότητας του πόσιμου νερού. Επίσης, δίνονται οδηγίες για τις απαιτούμενες ενέργειες σε περίπτωση διαπίστωσης βλαβών στο δίκτυο ύδρευσης, καθώς και για την παρακολούθηση της ποιότητας του νερού στο δίκτυο ύδρευσης (δειγματοληπτικοί και εργαστηριακοί έλεγχοι του νερού σε κρίσιμα σημεία του δικτύου ύδρευσης, υγειονομική αναγνώριση, κλπ).

6.14 Αποκλιμάκωση

Για δράσεις Πολιτικής Προστασίας που αφορούν:

- την αντιμετώπιση εκτάκτων αναγκών και τη διαχείριση συνεπειών από την εκδήλωση σεισμών, συμπεριλαμβανομένης και της οργανωμένης απομάκρυνσης πολιτών,
 - την άμεση – βραχεία αποκατάσταση από καταστροφές που προκλήθηκαν από την εκδήλωση σεισμών,
- τα Όργανα Πολιτικής Προστασίας (Γενικός Γραμματέας Πολιτικής Προστασίας, Συντονιστής Αποκεντρωμένης Διοίκησης, Περιφερειάρχης/αρμόδιος Αντιπεριφερειάρχης, Δήμαρχος), τα οποία έχουν το συντονισμό του έργου Πολιτικής Προστασίας, είναι αρμόδια για να αποφασίσουν την αποκλιμάκωση δυναμικού και μέσων.

Κάθε εμπλεκόμενος φορέας σε δράσεις πολιτικής προστασίας για την αντιμετώπιση εκτάκτων αναγκών και τη διαχείριση των συνεπειών από την εκδήλωση σεισμών είναι υπεύθυνος για την αποκλιμάκωση του ανθρώπινου δυναμικού και των μέσων που διαθέτει ή έχει ενεργοποιήσει.

6.15 Ενημέρωση κοινού για δράσεις που δρομολογούνται για την αντιμετώπιση εκτάκτων αναγκών και την άμεση/βραχεία διαχείριση των συνεπειών από την εκδήλωση σεισμών

Η επίσημη ενημέρωση του κοινού σχετικά με θέματα που αφορούν σε στοιχεία εξέλιξης της σεισμικότητας και μέτρα αυτοπροστασίας – ενδεξιγμένες συμπεριφορές του κοινού σε μετασεισμικό περιβάλλον αποτελούν αρμοδιότητα του Ο.Α.Σ.Π.

Η ενημέρωση της κοινής γνώμης και η παροχή οδηγιών σε κεντρικό επίπεδο, με στόχο την αντιμετώπιση των καταστροφών και την ελαχιστοποίηση των συνεπειών τους, αποτελούν αρμοδιότητα του Γενικού Γραμματέα Πολιτικής Προστασίας ή του Κεντρικού Συντονιστικού Οργάνου Πολιτικής Προστασίας (Κ.Σ.Ο.Π.Π.) (αρθ. 5, Ν. 3013/2002), εφόσον αυτό συγκληθεί.

Η ενημέρωση του κοινού για ζητήματα που αφορούν δράσεις πολιτικής προστασίας των Περιφερειών στη διαχείριση των συνεπειών (αντιμετώπιση - βραχεία αποκατάσταση), αποτελούν ευθύνη του Περιφερειάρχη σε επίπεδο Περιφέρειας ή του αρμόδιου Αντιπεριφερειάρχη σε επίπεδο Περιφερειακής Ενότητας, σύμφωνα με τις οδηγίες και τις κατευθύνσεις που τους παρέχουν οι οικείοι Περιφερειάρχες, που έχουν την αρμοδιότητα συντονισμού του έργου πολιτικής προστασίας.

Η ενημέρωση του κοινού για ζητήματα που αφορούν δράσεις πολιτικής προστασίας των Δήμων στη διαχείριση των συνεπειών (αντιμετώπιση - βραχεία αποκατάσταση), αποτελούν ευθύνη του Δημάρχου που έχει την αρμοδιότητα συντονισμού του έργου πολιτικής προστασίας σε επίπεδο Δήμου.

Η ταυτοποίηση τραυματιών πολιτών, συμπεριλαμβανομένων των αλλοδαπών πολιτών, λόγω σεισμών, αποτελεί αρμοδιότητα της προανακριτικής αρχής (Π.Σ., ΕΛ.ΑΣ.) σε συνεργασία με το ΕΚΑΒ. Η ενημέρωση για την κατάσταση της υγείας των τραυματιών, καθώς ο αριθμός και οι ιατρικές μονάδες στις οποίες νοσηλεύονται, αποτελούν ευθύνη του ΕΚΑΒ.

Η ταυτοποίηση θανόντων πολιτών, συμπεριλαμβανομένων των αλλοδαπών πολιτών, από την εκδήλωση σεισμών, αποτελεί αρμοδιότητα της προανακριτικής αρχής (Π.Σ., ΕΛ.ΑΣ.) σε συνεργασία με τις Ιατροδικαστικές Υπηρεσίες.

Σε περιπτώσεις που από την εξέλιξη του καταστροφικού φαινομένου μεταξύ των τραυματιών ή των θανόντων υπάρχουν αλλοδαποί πολίτες, οι Πρεσβείες των αλλοδαπών πολιτών ενημερώνονται από το ΥΠ.ΕΞ.

6.16 Συνεργασία των φορέων συντήρησης του οδικού δικτύου με τους φορείς αποκατάστασης βλαβών δικτύων κοινής ωφέλειας

Η εκδήλωση σεισμών δύναται να δημιουργήσει προβλήματα στην ομαλή λειτουργία των δικτύων κοινής ωφέλειας με δυσμενή αποτελέσματα στην καθημερινή ζωή των κατοίκων των πόλεων και της υπαίθρου (ηλεκτροδότηση, ύδρευση, κλπ).

Για τους λόγους αυτούς είναι σημαντικό όλοι οι φορείς λειτουργίας και συντήρησης δικτύων κοινής ωφέλειας (ΑΔΜΗΕ ΑΕ, ΔΕΔΔΗΕ ΑΕ, φορείς ύδρευσης, φορείς τηλεπικοινωνιών, κλπ) να εξασφαλίζουν την άμεση αποκατάσταση βλαβών που ενδέχεται να προκύψουν από σεισμούς.

Στην προκειμένη περίπτωση και όταν διαπιστωθεί βλάβη στα δίκτυα κοινής ωφέλειας στην πληγείσα από το σεισμό περιοχή, οι φορείς λειτουργίας και συντήρησης των δικτύων αυτών, κατά κανόνα επικοινωνούν άμεσα με την οικεία υπηρεσία τροχαίας της ΕΛ.ΑΣ., προκειμένου να ενημερωθούν σχετικά με την επικρατούσα κατάσταση και τη βατότητα του οδικού δικτύου προς τα σημεία των βλαβών.

Στη συνέχεια, και εφόσον τα μέσα που διαθέτουν ή μισθώνουν οι φορείς λειτουργίας και συντήρησης δικτύων κοινής ωφέλειας δεν επιτρέπουν την οδική πρόσβασή τους στο σημείο της βλάβης, δύναται να ζητήσουν τη συνδρομή των φορέων που έχουν την ευθύνη συντήρησης του οδικού δικτύου, εφόσον αυτοί διαθέτουν τα κατάλληλα μέσα, προκειμένου να αποκαταστήσουν ταχύτερα τις βλάβες στο δίκτυό τους.

ΜΕΡΟΣ 7**ΟΡΓΑΝΩΜΕΝΗ ΠΡΟΛΗΠΤΙΚΗ
ΑΠΟΜΑΚΡΥΝΣΗ ΠΟΛΙΤΩΝ****ΜΕΡΟΣ 7. ΟΡΓΑΝΩΜΕΝΗ ΠΡΟΛΗΠΤΙΚΗ ΑΠΟΜΑΚΡΥΝΣΗ ΠΟΛΙΤΩΝ**

Σύμφωνα με το άρθρο 1 του Ν. 3013/2002, στο σκοπό της Πολιτικής Προστασίας περιλαμβάνεται και η προστασία της ζωής και της υγείας των πολιτών από φυσικές, τεχνολογικές και λοιπές καταστροφές.

Μεταξύ των δράσεων, που απαιτούνται για την προστασία της ζωής και της υγείας των πολιτών, είναι και η οργανωμένη απομάκρυνσή τους από την περιοχή που τεκμηριωμένα εκτιμάται ότι απειλείται από εξελισσόμενη ή επικείμενη καταστροφή.

Στα πλαίσια αυτά εκδόθηκε το άρθ. 18 του Ν.3613/2007 προκειμένου να υπάρξει θεσμοθετημένη διαδικασία στη λήψη της απόφασης που συνδέεται με την οργανωμένη απομάκρυνση των πολιτών από εξελισσόμενη ή επικείμενη καταστροφή.

Το 2014, μετά από σειρά ετών εφαρμογής των ανωτέρω, κρίθηκε αναγκαία η αναπροσαρμογή του άρθ. 18 του Ν.3613/2007 η οποία ενσωματώνει τις αλλαγές που έχουν επέλθει στις νέες διοικητικές δομές της χώρας από την εφαρμογή του Ν.3852/2010 (Πρόγραμμα Καλλικράτης).

Συγκεκριμένα, με το άρθρο 108 του Ν.4249/2014 αναφέρεται πλέον ρητά ότι:

- Η λήψη της απόφασης για την οργανωμένη απομάκρυνση των πολιτών αποτελεί ευθύνη των κατά τόπους Δημάρχων, οι οποίοι έχουν το συντονισμό του έργου πολιτικής προστασίας για την αντιμετώπιση της καταστροφής σε τοπικό επίπεδο
- Όταν η εξελισσόμενη ή επικείμενη καταστροφή μπορεί να επηρεάσει πάνω από ένα Δήμο, η απόφαση λαμβάνεται από τον αρμόδιο Περιφερειάρχη, ο οποίος μπορεί να εξουσιοδοτήσει σχετικώς τον οικείο Αντιπεριφερειάρχη
- Στις περιπτώσεις του άρθρου 2 παρ. 3 σε συνδυασμό με το άρθρο 8 παρ. 1 περιπτώσεις β', γ' και δ' του ν. 3013/2002 (Α' 102), όπως ισχύει, η ανωτέρω απόφαση λαμβάνεται από τον Γενικό Γραμματέα Πολιτικής Προστασίας ή από τον Συντονιστή της οικείας Αποκεντρωμένης Διοίκησης, κατόπιν σχετικής εξουσιοδότησης, και εκτελείται από τους αρμόδιους Περιφερειάρχες και Δημάρχους
- Η λήψη της απόφασης βασίζεται στις εισηγήσεις των φορέων που κατά περίπτωση έχουν την ευθύνη περιορισμού των επιπτώσεων από την εξέλιξη της καταστροφής.

Στο πλαίσιο εφαρμογής των ανωτέρω διατάξεων και ειδικότερα στις περιπτώσεις των σεισμών, κρίνεται σκόπιμο να επισημανθούν τα ακόλουθα θέματα:

- Η οργανωμένη προληπτική απομάκρυνση πολιτών από μια περιοχή που τεκμηριωμένα εκτιμάται ότι απειλείται από εξελισσόμενη ή επικείμενη καταστροφή, αποτελεί δράση πολιτικής προστασίας, η οποία δρομολογείται για την προστασία της ζωής και της υγείας τους
- Η οργανωμένη απομάκρυνση πολιτών εξετάζεται ως μέτρο προληπτικής προστασίας τους, το οποίο πρέπει να δρομολογείται εγκαίρως (ενώ η καταστροφή βρίσκεται σε εξέλιξη) και κάτω από ορισμένες προϋποθέσεις

Σχέδιο Αντιμετώπισης Εκτάκτων Αναγκών από την Εκδήλωση Σεισμού Δήμου Πυλαίας - Χορτιάτη Έκδοση 2021

και περιορισμούς, η εκτίμηση των οποίων μπορεί να γίνει μόνο σε τοπικό επίπεδο. Δηλαδή το μέτρο αυτό εφαρμόζεται σε περιπτώσεις, που στις περιοχές που αναμένεται να πληγούν λόγω της εξέλιξης του καταστροφικού φαινομένου, ο κίνδυνος παραμονής των πολιτών σε οικισμούς, τμήματα πολεοδομικών συγκροτημάτων, κλπ, είναι μεγαλύτερος σε σχέση με τον κίνδυνο μετακίνησης, στον οποίο είναι δυνατό να εκτεθούν κατευθυνόμενοι προς ασφαλή χώρο⁴

- Η δράση της οργανωμένης απομάκρυνσης ως μέτρο που δρομολογείται για την προληπτική προστασία των πολιτών, έχει χαρακτήρα **μη υποχρεωτικό**, βασιζόμενη στην ενημέρωσή τους για τον κίνδυνο και τις πιθανές συνέπειες που έχει η παραμονή τους στο χώρο για τον οποίο έχει ληφθεί η απόφαση της απομάκρυνσης
- Η ειδοποιός διαφορά μεταξύ οργανωμένης προληπτικής απομάκρυνσης πολιτών και επιχειρήσεων απεγκλωβισμού και διάσωσης πολιτών βασίζεται στο γεγονός ότι στη μεν πρώτη περίπτωση οι πολίτες βρίσκονται σε κίνδυνο εξ αιτίας της παραμονής τους πλησίον της περιοχής που εξελίσσεται ένα καταστροφικό φαινόμενο, ή σε κάποια απόσταση από την πορεία εξέλιξής της, ενώ στη δεύτερη περίπτωση οι πολίτες βρίσκονται σε επαφή, ή εντός του χώρου που εξελίσσεται ένα καταστροφικό φαινόμενο και η προσωπική τους ασφάλεια διατρέχει άμεσο και διαρκή κίνδυνο που απαιτεί την παροχή βοήθειας, το ταχύτερο δυνατόν, ώστε να μην υπάρξουν απώλειες.
- Η δράση της οργανωμένης απομάκρυνσης πραγματοποιείται μόνον όταν εξασφαλίζεται εγκαίρως η καλή οργάνωση για την ασφαλή υλοποίησή της.

Ο κίνδυνος που διατρέχουν άμεσα οι πολίτες μετά την εκδήλωση ισχυρού σεισμού προέρχεται κατά βάση:

- α) από εκτεταμένες πυρκαγιές σε αστικό χώρο
- β) από διαρροές επικίνδυνων ουσιών, κλπ.
- γ) από επαγόμενα κατολισθητικά φαινόμενα
- δ) από εκτεταμένες καταρρεύσεις κτιρίων ή στοιχείων τους κατά τη μετασεισμική περίοδο.

Συνεπώς, το σκεπτικό όλων των αποφάσεων για την οργανωμένη απομάκρυνση πολιτών εξ αιτίας σεισμών θα πρέπει να συνδέεται κατά βάση με τους ανωτέρω κινδύνους.

Η λήψη της απόφασης, όπως αυτή ορίζεται στο άρθρο 108 του Ν.4249/2014, πρέπει να βασίζεται στις εισηγήσεις των φορέων που κατά περίπτωση έχουν την ευθύνη περιορισμού των επιπτώσεων από την εξέλιξη της καταστροφής.

Στις περιπτώσεις των σεισμών η ευθύνη περιορισμού των συνεπειών και κατά συνέπεια η αρμοδιότητα εισήγησης στα όργανα λήψης της απόφασης που ορίζονται στο άρθρο 108 του Ν.4249/2014, ανήκει:

- στον εκάστοτε Επικεφαλής Αξιωματικό του Πυροσβεστικού Σώματος, ο οποίος ενεργεί ως συντονιστής του πυροσβεστικού έργου στις περιπτώσεις εκτεταμένων πυρκαγιών σε αστικό χώρο, όπως επίσης και σε περιπτώσεις που συνδέονται με διαρροές επικίνδυνων ουσιών, κλπ. μετά από σχετική ενημέρωση από τον τεχνικό ασφαλείας ή τον υπεύθυνο της εγκατάστασης από την οποία προήλθε η διαρροή
- στις αρμόδιες Τεχνικές Υπηρεσίες των Δήμων ή στις αρμόδιες κατά τόπους Δ/σεις Τεχνικών Έργων των Περιφερειών σε περιπτώσεις επαγόμενων κατολισθητικών φαινομένων. Για την εκτίμηση της επικινδυνότητας του γεωλογικού φαινομένου μπορεί να ζητηθεί και η συνδρομή της Ελληνικής Αρχής Γεωλογικών και Μεταλλευτικών Ερευνών (Ε.Α.Γ.Μ.Ε.), ως τεχνικού συμβούλου, στο πλαίσιο εφαρμογής του Ν.272/1976 (ΦΕΚ 50 Α), όπως αυτός έχει τροποποιηθεί και ισχύει, και του Ν.4602/2019 (ΦΕΚ 45 Α).
- στις αρμόδιες Τεχνικές Υπηρεσίες των Δήμων στις περιπτώσεις εκτεταμένων καταρρεύσεων κτιρίων ή στοιχείων τους που δύναται να καταρρεύσουν κατά την μετασεισμική περίοδο και να θέσουν σε κίνδυνο τη ζωή και την ασφάλεια των πολιτών που διαμένουν στην περιοχή αυτή, λαμβάνοντας υπόψη και τα πρώτα

⁴ Οι χώροι που επιλέγονται για να συγκεντρωθούν οι πολίτες που απομακρύνονται με οργανωμένο τρόπο πρέπει να εξασφαλίζουν εκ των προτέρων όλες τις προϋποθέσεις υγιεινής και ασφάλειας και να αποκλείουν το ενδεχόμενο της ανάγκης για εκ νέου απομάκρυνσή τους από το χώρο ή τους χώρους αυτούς. Διευκρινίζεται ότι οι προϋποθέσεις υγιεινής και ασφάλειας των χώρων αυτών στις περιπτώσεις πλημμυρών δεν διαφοροποιούνται από αυτές που ισχύουν για τους λοιπούς χώρους συνάθροισης πολιτών, οι οποίες και δρομολογούνται από ειδικότερες νομοθεσίες.

Σχέδιο Αντιμετώπισης Εκτάκτων Αναγκών από την Εκδήλωση Σεισμού Δήμου Πυλαίας - Χορτιάτη Έκδοση 2021

αποτελέσματα των αυτοψιών των συνεργείων της ΓΔΑΕΦΚ που έχουν μεταβεί στη πληγείσα περιοχή, όταν αυτό είναι εφικτό.

Σημειώνεται ότι η δράση της απομάκρυνσης πρέπει να πραγματοποιείται μόνον όταν εξασφαλίζεται εγκαίρως η καλή οργάνωση για την υλοποίησή της.

Σε όλες τις περιπτώσεις και εφόσον υπάρχει ιστορικό κατολισθητικών φαινομένων, αυτό μπορεί να αξιολογείται και να λαμβάνεται υπόψη κατά περίπτωση, δεδομένου του προληπτικού χαρακτήρα του μέτρου της οργανωμένης απομάκρυνσης πολιτών.

Η ανωτέρω σχετική διάταξη δεν έχει εφαρμογή όταν η ασφάλεια και η κατάσταση της υγείας των ατόμων, που ευρίσκονται εντός υποδομών ή εγκαταστάσεων φορέων, τελεί υπό την εποπτεία ή κατευθύνεται από ειδικότερες νομοθεσίες και η απομάκρυνσή τους, για τους λόγους που αναφέρονται στην εν λόγω σχετική διάταξη, αποτελεί ευθύνη των διοικήσεών τους (εγκαταστάσεις Ενόπλων Δυνάμεων και Σωμάτων Ασφάλειας, Νοσηλευτικά Ιδρύματα, Δομές Προσωρινής Υποδοχής και Φιλοξενίας Προσφύγων, Κατασκηνώσεις, Τουριστικά καταλύματα, κλπ).

Στην περίπτωση αυτή, η λήψη της απόφασης αποτελεί αρμοδιότητα των υπεύθυνων λειτουργίας τους και λαμβάνεται μετά από σχετική ενημέρωση από τους φορείς που ορίζονται εκ του θεσμικού τους ρόλου κατά περίπτωση και έχουν την ευθύνη περιορισμού των επιπτώσεων από εξελισσόμενη ή επικείμενη καταστροφή.

Νοείται ότι σε αυτές τις περιπτώσεις οι αποφάσεις των διοικήσεων των ανωτέρω υποδομών ή εγκαταστάσεων θα πρέπει να γνωστοποιούνται στο οικείο Δήμαρχο, όπως επίσης και στον αρμόδιο Αντιπεριφερειάρχη, για λόγους πληρέστερης ενημέρωσής τους για τις δράσεις που δρομολογούνται από άλλους φορείς.

Προς υποβοήθηση του έργου τους στη λήψη και υλοποίηση της απόφασης για την οργανωμένη απομάκρυνση των πολιτών εξαιτίας σεισμών, οι κατά περίπτωση αρμόδιοι Δήμαρχοι, οι περιοχές των οποίων πλήττονται, όταν αυτό είναι εφικτό, μπορούν άμεσα να συγκαλούν το Συντονιστικό Τοπικό Όργανο (ΣΤΟ) και οι Αντιπεριφερειάρχες το Συντονιστικό Όργανο Πολιτικής Προστασίας (ΣΟΠΠ) της Περιφερειακής τους Ενότητας.

Επισημαίνεται ότι η εξασφάλιση μέσων για τη μετακίνηση πολιτών, μπορεί να γίνει από φορείς του δημοσίου (ΕΛΑΣ, ΠΣ, Ένοπλες Δυνάμεις, κλπ), ή από φορείς του ιδιωτικού τομέα (κατά τόπους ΚΤΕΛ, κλπ). Στο πλαίσιο αυτό, το γραφείο Πολιτικής Προστασίας του Δήμου ή η Δ/ση Πολιτικής Προστασίας της Περιφέρειας, θα πρέπει να γνωρίζει εκ των προτέρων (σε κατάσταση συνήθους ετοιμότητας), τα μέσα που μπορούν να διαθέσουν οι φορείς σε τοπικό επίπεδο, στην περίπτωση έκτακτης ανάγκης κατά την οποία υπάρχει το ενδεχόμενο υλοποίησης μιας τέτοιας δράσης. Επίσης, θα πρέπει να γνωρίζει τη διαδικασία διάθεσής τους, όταν πρόκειται για φορείς του δημοσίου, καθώς και τη διαδικασία διάθεσής τους, μέσω ενός μνημονίου συνεργασίας, όταν πρόκειται για φορείς του ιδιωτικού τομέα.

Η οργανωμένη απομάκρυνση των πολιτών, ως δράση Πολιτικής Προστασίας στην αντιμετώπιση εκτάκτων αναγκών από καταστροφές, υποστηρίζεται θεσμικά από την Ελληνική Αστυνομία και το Πυροσβεστικό Σώμα (Ν. 2800/2000 (ΦΕΚ 41 Α), Ν. 3511/2006 (ΦΕΚ 258 Α), όπως έχουν τροποποιηθεί και ισχύουν, Ν.4249/2014 (ΦΕΚ 73 Α). Ειδικότερα, η Ελληνική Αστυνομία στα πλαίσια της αποστολής της (άρθρο 11 παρ.2 του Ν.4249/2014 (ΦΕΚ 73 Α), έχει σημαντικό ρόλο στην εκτέλεση της απόφασης για την απομάκρυνση πολιτών.

Θέματα που συνδέονται με τον εντοπισμό και ειδοποίηση των πολιτών για την απομάκρυνσή τους όταν έχει ληφθεί σχετική απόφαση, με την τήρηση της τάξης, με τη ρύθμιση της κυκλοφορίας κατά την απομάκρυνση, καθώς και πρόληψη και καταστολή τυχόν εγκλημάτων κατά της περιουσίας των πολιτών που απομακρύνονται από την περιοχή, αποτελούν αρμοδιότητα των κατά τόπους αρμόδιων υπηρεσιών της ΕΛ.ΑΣ.

Στις περιπτώσεις που η δράση αυτή, αφορά πολίτες που ανήκουν σε ευπαθείς ομάδες, ή περιλαμβάνει άτομα με προβλήματα υγείας, πρέπει εκ των προτέρων να εξασφαλίζεται η παρουσία μονάδων του ΕΚΑΒ, για λόγους παροχής άμεσης προνοσοκομειακής ιατρικής βοήθειας, λόγω αρμοδιότητας (Ν. 1579/1985, ΦΕΚ 217 Α).

Τέλος, είναι απαραίτητο να αναφερθεί ότι η εξεύρεση μέσων μεταφοράς με τη διαδικασία της επίταξης δεν είναι άμεσα εφικτή, εάν δεν προηγηθεί σχετική απόφαση σύμφωνα με τα οριζόμενα στο αρθ. 41 του Ν. 3536/2007 (ΦΕΚ 42 Α), όπως αυτό έχει τροποποιηθεί από το άρθρο 1 του Ν.4325/2015 (ΦΕΚ 47 Α).

7.1 Κατευθυντήριες οδηγίες για τη λήψη απόφασης

Ο Δήμαρχος, έχοντας υπόψη την εισήγηση του φορέα που κατά περίπτωση έχει την ευθύνη περιορισμού των επιπτώσεων από την εξέλιξη της καταστροφής, καθορίζει άμεσα σημείο συγκέντρωσης (σε ασφαλή χώρο), στον οποίο οφείλουν να προσέλθουν οι επικεφαλής των φορέων που κύρια εμπλέκονται (ΕΛΑΣ, ΠΣ, ΕΚΑΒ, υπεύθυνος Πολιτικής Προστασίας), ή εάν αυτό δεν είναι άμεσα εφικτό, οι αναπληρωτές τους. Η ενέργεια αυτή κρίνεται απαραίτητη προκειμένου να εξασφαλιστεί, η μεταξύ τους επικοινωνία, η συλλογή πληροφοριών σχετικών με την τρέχουσα κατάσταση, καθώς και ο συντονισμός τους. Επίσης, παρέχει τη δυνατότητα για την άμεση επιλογή σχεδίου δράσης που θα ακολουθήσουν οι φορείς, στην περίπτωση που ληφθεί θετική απόφαση για οργανωμένη προληπτική απομάκρυνση.

Στη συνέχεια ο Δήμαρχος, πλαισιωμένος από τους επικεφαλής των φορέων που εμπλέκονται, πριν λάβει την απόφαση, πρέπει εγκαίρως να εκτιμήσει ή εξασφαλίσει τα εξής:

- **Τον αριθμό των ατόμων που πρέπει να απομακρυνθούν**, με βάση τα δημογραφικά στοιχεία ή άλλες πληροφορίες που σχετίζονται με τον αριθμό των ατόμων που διαβιούν ή βρίσκονται στην περιοχή αυτή για διάφορους λόγους (παραθεριστές, κλπ). Η απομάκρυνση, με βάση τον κίνδυνο, ενδεχομένως να μην αφορά το σύνολο των πολιτών, αλλά μέρος αυτών (άτομα παιδικής ή τρίτης ηλικίας, άτομα με προβλήματα υγείας, κλπ).
- **Τον προσδιορισμό των μέσων μεταφοράς** με βάση τον αριθμό των ατόμων που πρέπει να απομακρυνθούν και τη διαθεσιμότητά τους κατά το χρόνο που θα δοθεί η εντολή υλοποίησης της δράσης, εφόσον χρειάζονται μεταφορά. Η έγκαιρη εξασφάλιση των μέσων απομάκρυνσης αποτελεί κρίσιμη παράμετρο στη λήψη της απόφασης. Επίσης μια άλλη παράμετρος που πρέπει να εξεταστεί είναι και η δυνατότητα απομάκρυνσης των πολιτών με δικά τους μέσα, από καθορισμένα δρομολόγια στα οποία έχει εξασφαλιστεί ο έλεγχος της κυκλοφορίας.

Επισημαίνεται ότι η εξασφάλιση μέσων για την μετακίνηση πολιτών μπορεί να γίνει με τα μέσα Δημοτικής συγκοινωνίας που διαθέτει ο Δήμος, ή με τη συνδρομή μέσων άλλων φορέων του δημοσίου ή του ιδιωτικού τομέα, τα οποία είναι άμεσα διαθέσιμα σε τοπικό επίπεδο.

Στα πλαίσια αυτά, το γραφείο Πολιτικής Προστασίας του Δήμου θα πρέπει να γνωρίζει εκ των προτέρων (σε κατάσταση συνήθους ετοιμότητας), τα μέσα που μπορούν να διαθέσουν οι φορείς σε τοπικό επίπεδο, στην περίπτωση έκτακτης ανάγκης κατά την οποία υπάρχει το ενδεχόμενο υλοποίησης μιας τέτοιας δράσης. Επίσης, θα πρέπει να γνωρίζει τη διαδικασία διάθεσής τους, όταν πρόκειται για φορείς του δημοσίου, καθώς και τη διαδικασία διάθεσής τους, μέσω ενός μνημονίου συνεργασίας, όταν πρόκειται για φορείς του ιδιωτικού τομέα.

Στις περιπτώσεις που για την οργανωμένη προληπτική απομάκρυνση των πολιτών, κρίνεται αναγκαία η χρήση πλωτών θαλασσίων μέσων, η παρουσία και η συμβολή των κατά τόπους Λιμενικών Αρχών αποτελεί απαραίτητη προϋπόθεση (Ν.4150/2013, ΦΕΚ 102 Α και ΠΔ 13/2018, ΦΕΚ 26 Α). Στο πλαίσιο αυτό, ο Δήμαρχος επικοινωνεί με την οικεία Λιμενική Αρχή για τη δυνατότητα διάθεσης πλωτών μέσων.

- **Τον αρχικό χώρο συγκέντρωσης των πολιτών** (σημεία συγκέντρωσης) για την εν συνεχεία οργανωμένη απομάκρυνσή τους, εφόσον χρειάζονται μεταφορά.
- **Το χρονικό διάστημα που απαιτείται για την ειδοποίηση των πολιτών** εντός των ορίων της περιοχής που θα χρειαστεί να υλοποιηθεί η δράση, καθώς και τον τρόπο εντοπισμού και ειδοποίησής τους (πόρτα-πόρτα, ανακοινώσεις σε μέσα μαζικής ενημέρωσης, τοπικούς ραδιοφωνικούς σταθμούς, κλπ).
- **Τη δυνατότητα ελέγχου και διαχείρισης της κυκλοφορίας**, σε όλα τα εναλλακτικά δρομολόγια που έχουν προσδιοριστεί από την αρμόδια Αστυνομική Αρχή, ότι μπορούν να χρησιμοποιηθούν, λαμβάνοντας υπόψη και την εκτιμώμενη εξέλιξη του καταστροφικού φαινομένου από τον φορέα που κατά περίπτωση έχει την ευθύνη περιορισμού των επιπτώσεων από την εξέλιξη της καταστροφής, ώστε να μην υπάρχει κίνδυνος κατά την απομάκρυνση των πολιτών.

Σχέδιο Αντιμετώπισης Εκτάκτων Αναγκών από την Εκδήλωση Σεισμού Δήμου Πυλαίας - Χορτιάτη Έκδοση 2021

Η δυνατότητα αυτή αφορά δρομολόγια που θα χρησιμοποιηθούν τόσο από τα μέσα μαζικής μεταφοράς των πολιτών, όσο και από τα ίδια μέσα που ενδέχεται να χρησιμοποιήσουν οι πολίτες που απομακρύνονται μετά τη λήψη και δημοσιοποίηση της σχετικής απόφασης.

Νοείται ότι σε όλες τις περιπτώσεις τα δρομολόγια που έχουν επιλεγεί, σε καμιά περίπτωση δεν πρέπει να παρενοχλούν την κίνηση των οχημάτων έκτακτης ανάγκης (ΠΣ, ΕΛ.ΑΣ, ΕΚΑΒ, κλπ).

- **Τη διασφάλιση επικοινωνιών** μεταξύ των αρμόδιων φορέων που εμπλέκονται στην υλοποίηση της δράσης έτσι ώστε να εξασφαλίζεται ο συντονισμός τους, καθώς και η παροχή πληροφοριών σχετικών με την τρέχουσα εξέλιξη του καταστροφικού φαινομένου.
- **Την υποδοχή και φροντίδα των πολιτών** που απομακρύνονται σε επιλεγμένους ασφαλείς χώρους συμπεριλαμβανομένης και της ιατρικής βοήθειας και ψυχοκοινωνικής υποστήριξης.
- **Το χρονικό διάστημα που απαιτείται να απομακρυνθούν από την περιοχή** μέχρι να ελαχιστοποιηθεί ο κίνδυνος για τον οποίο απομακρύνονται. Η εκτίμηση αυτή αφορά κυρίως τους πολίτες που διαμένουν μόνιμα ή προσωρινά στη περιοχή.
- **Τη φροντίδα για την επιστροφή των πολιτών** που απομακρύνθηκαν και διαμένουν μόνιμα ή προσωρινά στην περιοχή.

Με δεδομένη την ανάγκη εξασφάλισης της συνέργειας/συνεργασίας και άλλων φορέων (ΕΛΑΣ, ΠΣ, ΕΚΑΒ, κλπ) πριν τη λήψη τέτοιων αποφάσεων, οι κατά περίπτωση αρμόδιοι Δήμαρχοι, οι περιοχές των οποίων πλήττονται, όταν αυτό είναι εφικτό στα χρονικά περιθώρια που επιτρέπει η εξέλιξη του φαινομένου, μπορούν να συγκαλούν άμεσα το Συντονιστικό Τοπικό Όργανο (ΣΤΟ) προς υποβοήθηση του έργου τους. Νοείται ότι για το σκοπό αυτό, στα ΣΤΟ των Δήμων, μετέχουν κατά κύριο λόγο εκπρόσωποι των φορέων που συμμετέχουν ενεργά στην υλοποίηση της δράσης για την οργανωμένη προληπτική απομάκρυνση πολιτών.

Οι δράσεις που προοδευτικά υλοποιούνται σε μια οργανωμένη απομάκρυνση πολιτών περιγράφονται ως εξής:

1. Εκτίμηση της κατάστασης και σχετική εισήγηση του φορέα που κατά περίπτωση έχει την ευθύνη περιορισμού των επιπτώσεων από την εξέλιξη της καταστροφής
2. Άμεσος καθορισμός από το αρμόδιο Αποκεντρωμένο όργανο Π.Π. (Δήμαρχος, Περιφερειάρχης / Αντιπεριφερειάρχης) σημείου συγκέντρωσης φορέων που δύναται να υποστηρίξουν την δράση (ΕΛΑΣ, ΠΣ, ΕΚΑΒ, κλπ).
3. Λήψη απόφασης για την απομάκρυνση, ή μη απομάκρυνση, από το αρμόδιο Αποκεντρωμένο όργανο Π.Π.
4. Ενημέρωση κοινού, όταν έχει ληφθεί απόφαση για την απομάκρυνσή του. Η δημόσια ανακοίνωση της απόφασης προς ενημέρωση του κοινού πρέπει να συντάσσεται με ευθύνη του Δημάρχου που έλαβε την απόφαση ή του αρμόδιου Αντιπεριφερειάρχη/ Περιφερειάρχη όταν οι περιοχές από τις οποίες θα απομακρυνθούν οι πολίτες ανήκουν σε παραπάνω από ένα Δήμο. Η ανακοίνωση πρέπει να περιέχει τις εξής βασικές πληροφορίες :
 - Ποιος έλαβε την απόφαση και ποιος έχει την ευθύνη εκτέλεσής της.
 - Να προσδιορίζει με σαφή τρόπο τα όρια της περιοχής ή των περιοχών μέσα από τις οποίες θα πρέπει να απομακρυνθούν, καθώς και τον κίνδυνο που διατρέχουν οι πολίτες εάν παραμείνουν σε αυτές.
 - Να προσδιορίζει με σαφή τρόπο εάν συντρέχει λόγος γενικής απομάκρυνσης όλων των πολιτών, ή συγκεκριμένων ομάδων τις οποίες θα προσδιορίζει κατά προτεραιότητα (άτομα παιδικής ηλικίας, ηλικιωμένοι, κλπ).
 - Να προσδιορίζει πού και πότε θα συγκεντρωθούν οι πολίτες (σημεία συγκέντρωσης), εφόσον χρειάζονται μεταφορά, καθώς και τα προσωπικά αντικείμενα που μπορούν να έχουν μαζί τους.
 - Να προσδιορίζει την προβλεπόμενη διάρκεια της απομάκρυνσης, καθώς και τον τόπο προορισμού.
 - Να κατονομάζει τα ασφαλή οδικά δρομολόγια καθώς και τυχόν μονοδρομήσεις που μπορούν να ακολουθήσουν σε περίπτωση απομάκρυνσης με δικά τους μέσα.
 - Να αναφέρει τη διαθέσιμη προνοιακή υποστήριξη στον τόπο προορισμού.
 - Να αναφέρει οδηγίες για προστασία της περιουσίας των πολιτών που απομακρύνονται.

Σχέδιο Αντιμετώπισης Εκτάκτων Αναγκών από την Εκδήλωση Σεισμού Δήμου Πυλαίας - Χορτιάτη Έκδοση 2021

Σημειώνεται ότι έχει ιδιαίτερη σημασία στα Μέσα Μαζικής Ενημέρωσης που θα δεχτούν να αναμεταδώσουν την ανακοίνωση, να επιτευχθεί η δημιουργία μίας και μοναδικής συνολικής εικόνας αντιμετώπισης της κατάστασης προς το κοινό.

Ωστόσο, πέραν των Μέσων Μαζικής Ενημέρωσης τοπικής ή πανελλαδικής εμβέλειας που θα αναμεταδώσουν την ανακοίνωση, η κύρια δράση της ενημέρωσης του κοινού για τη λήψη απόφασης και την έναρξη της διαδικασίας απομάκρυνσής του, θα πρέπει να βασίζεται κατά κύριο λόγο σε μεθόδους και πρακτικές που εξασφαλίζουν σε τοπικό επίπεδο περισσότερο τον εντοπισμό και εν συνεχεία την ενημέρωση των πολιτών για τον κίνδυνο που διατρέχουν στην περίπτωση που παραμείνουν στην περιοχή (πόρτα-πόρτα, ενημέρωση με διερχόμενο όχημα που παρέχει τις απαιτούμενες πληροφορίες, συνδυασμός και των δύο μεθόδων). Στην περίπτωση αυτή, τον κύριο λόγο για την υλοποίηση της δράσης έχουν οι κατά τόπους Αστυνομικές Αρχές, το έργο των οποίων μπορεί να υποστηριχθεί και από δημοτικούς υπαλλήλους.

Είναι προφανές ότι η επιλογή του σχεδίου δράσης, που θα ακολουθήσουν οι εμπλεκόμενοι φορείς, αποτελεί διαδικασία που υπαγορεύεται κυρίως από την αναμενόμενη εξέλιξη της καταστροφής, τις ιδιαιτερότητες της περιοχής, καθώς και τους πόρους που είναι διαθέσιμοι για την υλοποίηση της δράσης.

Οι πολίτες και τα όργανα των φορέων που εμπλέκονται, πρέπει σαφώς να καταλάβουν ποιος αποφασίζει ή έχει εξουσιοδοτηθεί για την εκτέλεση της ανωτέρω δράσης, Δήμαρχος ή Περιφερειάρχης (ή αρμόδιος εξουσιοδοτημένος Αντιπεριφερειάρχης) και κατ' επέκταση ποιος έχει το γενικό συντονισμό των επιμέρους ενεργειών που απαιτούνται για την υλοποίησή της.

7.2 Σχέδιο δράσης

Οι δράσεις που προοδευτικά υλοποιούνται σε μια οργανωμένη προληπτική απομάκρυνση πολιτών περιγράφονται ως εξής:

1. Εκτίμηση της κατάστασης και σχετική εισήγηση από τις αρμόδιες Τεχνικές Υπηρεσίες ή από την Γ.Δ.Α.Ε.Φ.Κ. ή από τον εκάστοτε επικεφαλής αξιωματικό του Π.Σ., προς τον αρμόδιο Δήμαρχο.
2. Άμεσος καθορισμός από τον Δήμαρχο σημείου συγκέντρωσης φορέων που κύρια εμπλέκονται (ΕΛΑΣ, ΠΣ, ΕΚΑΒ, κλπ). Επισημαίνεται ότι η ενέργεια αυτή δεν αποκλείει την επιτόπου σύγκληση από το Δήμαρχο του Συντονιστικού Τοπικού Οργάνου (ΣΤΟ), εφόσον η εξέλιξη του φαινομένου το επιτρέπει.
3. Λήψη απόφασης για την οργανωμένη προληπτική απομάκρυνση, ή μη απομάκρυνση, από τον αρμόδιο Δήμαρχο, σύμφωνα με τα οριζόμενα στο άρθρο 6, παρ. 5στ' του Ν.3013/2002 (ΦΕΚ 102 Α) (όπως αυτό ισχύει, βάσει της παρ. 2 του άρθ. 18 του Ν.3613/2007 (ΦΕΚ 263 Α) και του άρθ. 108 του Ν.4249/2014 (ΦΕΚ 73 Α)) και τις κατευθυντήριες οδηγίες που αναφέρονται παραπάνω (**παράγραφος 7.1 του παρόντος**).
4. Ενημέρωση κοινού, όταν έχει ληφθεί απόφαση για την απομάκρυνσή του. Η δημόσια ανακοίνωση της απόφασης προς ενημέρωση του κοινού πρέπει να συντάσσεται με ευθύνη του Δημάρχου που έλαβε την απόφαση. Η ανακοίνωση πρέπει να περιέχει τις εξής βασικές πληροφορίες :
 - Ποιος έλαβε την απόφαση και ποιος έχει την ευθύνη εκτέλεσής της.
 - Να προσδιορίζει με σαφή τρόπο τα όρια της περιοχής μέσα από την οποία θα πρέπει να απομακρυνθούν, καθώς και τον κίνδυνο που διατρέχουν οι πολίτες εάν παραμείνουν σε αυτή.
 - Να προσδιορίζει με σαφή τρόπο εάν συντρέχει λόγος γενικής οργανωμένης προληπτικής απομάκρυνσης όλων των πολιτών, ή συγκεκριμένων ομάδων τις οποίες θα προσδιορίζει κατά προτεραιότητα (άτομα με αναπνευστικά προβλήματα, άτομα παιδικής ηλικίας, ηλικιωμένοι, κλπ).
 - Να προσδιορίζει πού και πότε θα συγκεντρωθούν (σημεία συγκέντρωσης) οι πολίτες, εφόσον χρειάζονται μεταφορά, καθώς και τα προσωπικά αντικείμενα που μπορούν να έχουν μαζί τους.
 - Να προσδιορίζει την προβλεπόμενη διάρκεια της απομάκρυνσης, καθώς και τον τόπο προορισμού.
 - Να κατονομάζει τα ασφαλή οδικά δρομολόγια καθώς και τυχόν μονοδρομήσεις που μπορούν να ακολουθήσουν οι πολίτες σε περίπτωση απομάκρυνσης με δικά τους μέσα.
 - Να αναφέρει τη διαθέσιμη προνοιακή υποστήριξη στον τόπο προορισμού.
 - Να αναφέρει οδηγίες για προστασία της περιουσίας των πολιτών που απομακρύνονται.

Σημειώνεται ότι έχει ιδιαίτερη σημασία στα Μέσα Μαζικής Ενημέρωσης που θα δεχτούν να αναμεταδώσουν την ανακοίνωση, να επιτευχθεί η δημιουργία μίας και μοναδικής συνολικής εικόνας αντιμετώπισης της κατάστασης προς το κοινό.

Ωστόσο, πέραν των Μέσων Μαζικής Ενημέρωσης τοπικής ή πανελλαδικής εμβέλειας που θα αναμεταδώσουν την ανακοίνωση, η κύρια δράση της ενημέρωσης του κοινού για τη λήψη απόφασης και την έναρξη της διαδικασίας οργανωμένης προληπτικής απομάκρυνσής του, θα πρέπει να βασίζεται κατά κύριο λόγο σε μεθόδους και πρακτικές που εξασφαλίζουν σε τοπικό επίπεδο περισσότερο τον εντοπισμό και εν συνεχεία την ενημέρωση των πολιτών για τον κίνδυνο που διατρέχουν στην περίπτωση που παραμείνουν στην περιοχή (πόρτα-πόρτα, ενημέρωση με διερχόμενο όχημα που παρέχει τις απαιτούμενες πληροφορίες, συνδυασμός και των δυο μεθόδων). Στην περίπτωση αυτή, τον κύριο λόγο για την υλοποίηση της δράσης έχουν οι κατά τόπους Αστυνομικές Αρχές, το έργο των οποίων μπορεί να υποστηριχτεί και από δημοτικούς υπαλλήλους. Ένα άλλο πλεονέκτημα που παρέχει η ενημέρωση με τις μεθόδους αυτές, είναι και η δυνατότητα άμεσης καταγραφής των πολιτών που επιθυμούν να απομακρυνθούν αλλά δεν διαθέτουν δικά τους μέσα, ή χρειάζονται ειδική μετακίνηση (ασθενείς, άτομα με κινητικά προβλήματα, κλπ). Οι πληροφορίες αυτές θα οδηγήσουν σε ορθολογικότερη εκτίμηση των μέσων που απαιτούνται για την οργανωμένη απομάκρυνση των πολιτών.

5. Εκτέλεση/δρομολόγηση επιμέρους ενεργειών βάσει του σχεδίου δράσης που έχει επιλεγεί να ακολουθήσουν όλοι οι εμπλεκόμενοι φορείς, πριν τη δημοσιοποίηση της απόφασης, υπό το γενικό συντονισμό του οργάνου που αποφάσισε τη δράση ή έχει εξουσιοδοτηθεί για την εκτέλεσή της.

Επισημαίνεται ότι δράσεις που αφορούν την τήρηση της τάξης, τη ρύθμιση της κυκλοφορίας κατά την απομάκρυνση, καθώς και την πρόληψη και καταστολή τυχόν εγκλημάτων κατά της παρουσίας των πολιτών που απομακρύνονται από την περιοχή, αποτελούν αρμοδιότητα των κατά τόπους Αστυνομικών Αρχών.

6. Τερματισμός επιμέρους δράσεων και αποκλιμάκωση εμπλεκόμενων φορέων, μετά από σχετική απόφαση του Δημάρχου.
7. Καταγραφή και αποτίμηση έργου από το γραφείο Πολιτικής Προστασίας του Δήμου.

Είναι προφανές ότι η επιλογή του σχεδίου δράσης που θα ακολουθήσουν οι εμπλεκόμενοι φορείς, αποτελεί διαδικασία που υπαγορεύεται κυρίως από την αναμενόμενη εξέλιξη της καταστροφής, τις ιδιαιτερότητες της περιοχής, καθώς και τους πόρους που είναι διαθέσιμοι για την υλοποίηση της δράσης.

Οι πολίτες και τα όργανα των φορέων που εμπλέκονται, πρέπει σαφώς να καταλάβουν ποιος αποφασίζει ή έχει εξουσιοδοτηθεί για την εκτέλεση της ανωτέρω δράσης, Δήμαρχος ή Περιφερειάρχης (ή αρμόδιος εξουσιοδοτημένος Αντιπεριφερειάρχης) και κατ' επέκταση ποιος έχει το γενικό συντονισμό των επιμέρους ενεργειών που απαιτούνται για την υλοποίησή της.

7.3 Ειδικότερες δράσεις

- Σε περιοχές που υπάρχει παρουσία αλλοδαπών πολιτών (τουριστικά θέρετρα, κλπ), θα πρέπει να υπάρξει μέριμνα από το Δήμαρχο ξενόγλωσσης ανακοίνωσης για την ενημέρωσή τους σχετικά με τη λήψη της απόφασης για την οργανωμένη απομάκρυνση και τις ασφαλείς διαδρομές που μπορούν να ακολουθήσουν όσοι θέλουν να απομακρυνθούν με ίδια μέσα.
- Για τη μεταφορά αλλοδαπών πολιτών που δεν διαθέτουν ίδια μέσα μετακίνησης, κρίνεται απαραίτητο, εφ' όσον είναι εφικτό, να καθορισθεί ιδιαίτερο σημείο συγκέντρωσής τους, για την εν συνεχεία απομάκρυνσή τους, με στόχο την καλύτερη επικοινωνία τους με τις Αρχές και τη δημιουργία καλύτερων συνθηκών υποστήριξής τους.
- Η οργανωμένη προληπτική απομάκρυνση πολιτών θα πρέπει να πραγματοποιείται κατά προτίμηση εντός των διοικητικών ορίων του οργάνου που έλαβε την απόφαση, δηλαδή εντός του Δήμου που πλήττεται ή σε όμορους Δήμους ή εντός της οικείας Περιφερειακής Ενότητας, ανάλογα με το εάν η απόφαση έχει ληφθεί από το Δήμαρχο, ή τον Περιφερειάρχη (ή τον εξουσιοδοτημένο αρμόδιο Αντιπεριφερειάρχη), όταν η εξελισσόμενη ή επικείμενη καταστροφή μπορεί να επηρεάσει πάνω από ένα Δήμο.

Σχέδιο Αντιμετώπισης Εκτάκτων Αναγκών από την Εκδήλωση Σεισμού Δήμου Πυλαίας - Χορτιάτη Έκδοση 2021

- Η απαίτηση αυτή, εφ' όσον είναι εφικτή, αποβλέπει στον καλύτερο συντονισμό κατά το στάδιο εκτέλεσης - υλοποίησης της δράσης, δεδομένου ότι δύναται να δρομολογείται από το ίδιο τοπικό όργανο που γνωρίζει καλά τις ιδιαιτερότητες της περιοχής. Το αυτό ισχύει και για τις περιπτώσεις που η απόφαση έχει ληφθεί από τον Συντονιστή της οικείας Αποκεντρωμένης Διοίκησης, ή το Γενικό Γραμματέα Πολιτικής Προστασίας, δεδομένου ότι οι αποφάσεις τους εκτελούνται από τα ανωτέρω όργανα, Δήμαρχο ή Περιφερειάρχη (ή τον εξουσιοδοτημένο αρμόδιο Αντιπεριφερειάρχη).

7.4 Μνημόνια ενεργειών για την υλοποίηση της δράσης της οργανωμένης απομάκρυνσης πολιτών λόγω σεισμών
--

Οι Δ/νσεις Πολιτικής Προστασίας των Περιφερειών, καθώς και τα Γραφεία Πολιτικής Προστασίας των Δήμων, λαμβάνοντας υπόψη τον Ελληνικό Αντισεισμικό Κανονισμό (ΕΑΚ 2000 – ΥΑ Δ17α/141/3/ΦΝ275/15-12-1999 (ΦΕΚ 2184 Α), όπως έχει τροποποιηθεί και ισχύει) να προχωρήσουν στη σύνταξη μνημονίου ενεργειών σχετικά με τη δράση της οργανωμένης απομάκρυνσης πολιτών λόγω εκδήλωσης σεισμού. Στο μνημόνιο αυτό να αναφέρονται:

- Α) οι διαδικασίες για τη λήψη της απόφασης από τον Δήμαρχο για την οργανωμένη προληπτική απομάκρυνση πολιτών, βάσει των κατευθυντήριων οδηγιών της παρ. 7.1 του παρόντος
- Β) οι δράσεις του Δημάρχου και των λοιπών οργάνων και υπηρεσιών του Δήμου για την υλοποίηση της απόφασης για την οργανωμένη προληπτική απομάκρυνση πολιτών, σύμφωνα με τα οριζόμενα στην παρ. 7.2 του παρόντος
- Γ) τα επιχειρησιακά έτοιμα μέσα του Δήμου, καθώς και τα μέσα που δύναται να εξασφαλίσει ο Δήμος μέσω των μνημονίων συνεργασίας με ιδιωτικούς φορείς
- Δ) ονομαστική κατάσταση των υπευθύνων του Δήμου για την υλοποίηση επιμέρους δράσεων, με τα στοιχεία επικοινωνίας τους.

Μετά τη σύνταξη του ανωτέρω μνημονίου ενεργειών, αντίγραφο του θα κοινοποιηθεί από το Γραφείο Πολιτικής Προστασίας του Δήμου στον Δήμαρχο, καθώς και στα λοιπά όργανα και υπηρεσίες του Δήμου που εμπλέκονται στην υλοποίηση δράσεων οργανωμένης προληπτικής απομάκρυνσης πολιτών.

ΜΕΡΟΣ 8**ΥΠΟΣΤΗΡΙΞΗ & ΕΞΕΛΙΞΗ
ΣΧΕΔΙΟΥ****ΜΕΡΟΣ 8. ΥΠΟΣΤΗΡΙΞΗ & ΕΞΕΛΙΞΗ ΣΧΕΔΙΟΥ****8.1 Εκπαίδευση**

Η εκπαίδευση του προσωπικού του Δήμου Πυλαίας – Χορτιάτη που εμπλέκονται σε δράσεις πολιτικής προστασίας είναι δυνατή μέσω σχετικών εκπαιδεύσεων που διοργανώνονται από τον Δήμο Πυλαίας – Χορτιάτη με τη συμμετοχή στελεχών της ΓΓΠΠ κατόπιν σχετικού αιτήματος.

8.2 Έλεγχος Σχεδίου - Ασκήσεις

Για τον έλεγχο του Σχεδίου Αντιμετώπισης Εκτάκτων Αναγκών και Άμεσης/Βραχείας Διαχείρισης Συνεπειών από την Εκδήλωση Σεισμών του Δήμου πραγματοποιούνται ασκήσεις που διοργανώνονται από το Γραφείο Πολιτικής Προστασίας του Δήμου σύμφωνα με τις κατευθυντήριες οδηγίες της ΓΓΠΠ για τον έλεγχο των διαδικασιών και σχεδίων που συντάσσονται σε εφαρμογή της ΥΑ 1299/2003 «ΞΕΝΟΚΡΑΤΗΣ».

Για το σκοπό αυτή η Δ/ση Σχεδιασμού & Αντιμετώπισης Εκτάκτων Αναγκών της ΓΓΠΠ έχει εκδώσει επικαιροποιημένες «Κατευθυντήριες Οδηγίες για τον Σχεδιασμό και τη Διεξαγωγή Ασκήσεων Πολιτικής Προστασίας» με το 532/23-01-2020 έγγραφό της με ΑΔΑ: ΩΕ2Ψ46ΜΤΛΒ-Γ95.

8.2.1 Διενέργεια Ασκήσεων Πολιτικής Προστασίας σε επίπεδο Δήμων και Περιφερειών της χώρας

Ο σχεδιασμός και η διεξαγωγή ασκήσεων Πολιτικής Προστασίας για την αντιμετώπιση εκτάκτων αναγκών και την άμεση/βραχεία διαχείριση των συνεπειών μετά την εκδήλωση σεισμού σε τακτά χρονικά διαστήματα, συνιστά την πιο ασφαλή μέθοδο για την τακτική και σε βάθος δοκιμασία, εκπαίδευση και αξιολόγηση της επιχειρησιακής ετοιμότητας, επάρκειας, αλλά και του επιτυχούς συντονισμού των φορέων σε δράσεις αντιμετώπισης εκτάκτων αναγκών και άμεσης/βραχείας διαχείρισης των συνεπειών λόγω σεισμού.

Μετά την ολοκλήρωση ή αναθεώρηση του Σχεδίου Αντιμετώπισης Εκτάκτων Αναγκών Εκτάκτων Αναγκών και Άμεσης/Βραχείας Διαχείρισης Συνεπειών από την Εκδήλωση Σεισμών του Δήμου Πυλαίας – Χορτιάτη, με εντολή του Δημάρχου, το Γραφείο Πολιτικής Προστασίας του Δήμου προγραμματίζει σε ετήσια βάση μια άσκηση ετοιμότητας για την αντιμετώπιση εκτάκτων αναγκών και την άμεση/βραχεία διαχείριση των συνεπειών από την εκδήλωση σεισμού, βάσει του ανωτέρω σχεδίου.

Οι ασκήσεις αυτές θα πρέπει να εστιάζουν κατά κύριο λόγο σε θέματα κατανομής ρόλων και αρμοδιοτήτων των υπηρεσιών των Δήμων, με στόχο την επαύξηση της διαλειτουργικότητας και συνεργασίας όλων των οργανικών μονάδων του Δήμου Πυλαίας – Χορτιάτη, στο πλαίσιο του θεσμικού του ρόλου στην αντιμετώπιση κινδύνων από την εκδήλωση σεισμού.

Τονίζεται ότι σε αρχικό στάδιο οι ασκήσεις αυτές θα πρέπει να επικεντρώνονται μόνο στην άσκηση των οργανικών μονάδων και υπηρεσιών του Δήμου Πυλαίας – Χορτιάτη, για τη βελτίωση του σχεδιασμού τους στην αντιμετώπιση εκτάκτων αναγκών και την άμεση/βραχεία διαχείριση των συνεπειών από την εκδήλωση σεισμού, χωρίς την εμπλοκή άλλων φορέων και υπηρεσιών (ΕΛ.ΑΣ., Π.Σ., ΕΚΑΒ, κλπ).

Σχέδιο Αντιμετώπισης Εκτάκτων Αναγκών από την Εκδήλωση Σεισμού Δήμου Πυλαίας - Χορτιάτη Έκδοση 2021

Σε δεύτερο στάδιο θα κληθούν να συμμετέχουν στις ανωτέρω ασκήσεις και οι λοιποί εμπλεκόμενοι φορείς σε επίπεδο Δήμου Πυλαίας – Χορτιάτη (διυπηρεσιακή άσκηση), στο πλαίσιο συντονισμού και διαλειτουργικότητας μεταξύ τους, για υλοποίηση δράσεων που συνδέονται με την αντιμετώπιση εκτάκτων αναγκών και την άμεση/βραχεία διαχείριση των συνεπειών από την εκδήλωση σεισμού.

Η Δ/ση Σχεδιασμού & Αντιμετώπισης Εκτάκτων Αναγκών της ΓΓΠΠ δύναται να συνδράμει στον σχεδιασμό, διεξαγωγή και αποτίμηση των ανωτέρω ασκήσεων Πολιτικής Προστασίας σε επίπεδο Δήμου, κατόπιν σχετικού αιτήματος.

8.3 Αναθεώρηση & Επικαιροποίηση Σχεδίου

Η διαδικασία της αναθεώρησης & επικαιροποίησης του Γενικού Σχεδίου Αντιμετώπισης Εκτάκτων Αναγκών Εκτάκτων Αναγκών και Άμεσης/Βραχείας Διαχείρισης Συνεπειών από την Εκδήλωση Σεισμών αναφέρεται σε ουσιαστικές αλλαγές στο Σχέδιο και γίνεται εφόσον συντρέχει τουλάχιστον ένας από τους παρακάτω λόγους:

- νέες νομοθετικές ρυθμίσεις που επηρεάζουν τις αρμοδιότητες των εμπλεκόμενων στο Σχέδιο Δ/σεων του Φορέα Σχεδίασης ή άλλων Φορέων με τους οποίους αυτός συνεργάζεται
- ίδρυση Φορέων που εμπλέκονται στη διαχείριση της έκτακτης ανάγκης,
- νέες θεσμικές εθνικές, κοινοτικές ή διεθνείς υποχρεώσεις,
- νέα ανάλυση κινδύνου,
- αποτιμήσεις ασκήσεων στις οποίες συνιστώνται αλλαγές στο Σχέδιο.

Η διαδικασία της επικαιροποίησης αναφέρεται στον έλεγχο και ενδεχόμενη αλλαγή συγκεκριμένων στοιχείων του Σχεδίου που δεν επηρεάζουν το σκοπό, τους στόχους του Σχεδίου ή την ιδέα επιχειρήσεων. Ενδεικτικός κατάλογος των στοιχείων που πρέπει να επικαιροποιούνται είναι:

- Στοιχεία επικοινωνίας επιχειρησιακά εμπλεκόμενων υπηρεσιών του Φορέα Σχεδίασης.
- Μνημόνια ενεργειών που προβλέπονται στο Σχέδιο.
- Διαδικασίες και υποδείγματα εντύπων.
- Στοιχεία νέων δημιουργηθέντων υποδομών (κυκλοφοριακών και άλλων).

8.4 Τήρηση στοιχείων ειδικού φακέλου καταστροφής

Η Γενική Γραμματεία Πολιτικής Προστασίας, σύμφωνα με το άρθ. 6, παρ. 3 στί' του Ν. 3013/2002 (ΦΕΚ 102 Α), έχει την ευθύνη της τήρησης ειδικού φακέλου για τις γενικές, περιφερειακές ή τοπικές μεγάλης έντασης καταστροφές, όπως αυτές περιγράφονται στο Παράρτημα Α' του Γενικού Σχεδίου Πολιτικής Προστασίας «ΞΕΝΟΚΡΑΤΗΣ».

Στον ανωτέρω ειδικό φάκελο περιέχονται τα στοιχεία του συνόλου των ενεργειών, στο πλαίσιο και του αντίστοιχου σχεδιασμού, για την αντιμετώπιση των καταστροφών κατά την εκδήλωση των φαινομένων, καθώς και για την αποκατάσταση των ζημιών. Επίσης, εμπεριέχονται εκθέσεις απολογισμού δράσης των επί μέρους αρμόδιων φορέων και προτάσεις για βελτίωση των δράσεων σε περίπτωση αντιμετώπισης παρόμοιων φαινομένων.

Στα ανωτέρω πλαίσια, όλοι οι εμπλεκόμενοι φορείς στην αντιμετώπιση εκτάκτων αναγκών από την εκδήλωση σεισμών και την αποκατάσταση των ζημιών οφείλουν να καταγράφουν τα ανωτέρω στοιχεία με χρονολογική σειρά, έτσι ώστε να είναι δυνατή η κατά περίπτωση ανάλυση του συστήματος κινητοποίησης πολιτικής προστασίας, με στόχο τη βελτίωση του σχεδιασμού για την αποτελεσματικότερη αντιμετώπιση των καταστροφικών φαινομένων και τον μετριασμό των επιπτώσεων στους πολίτες και στο ανθρωπογενές και φυσικό περιβάλλον.

Με βάση τα ανωτέρω καλούνται οι Δ/σεις Πολιτικής Προστασίας των Αποκεντρωμένων Διοικήσεων και των Περιφερειών να συγκεντρώνουν όλα τα απαραίτητα στοιχεία που συνδέονται με τον φάκελο καταστροφής στις περιπτώσεις περιφερειακών καταστροφών ή τοπικών καταστροφών μεγάλης έντασης από την εκδήλωση σεισμών και να τα υποβάλλουν στη Γενική Γραμματεία Πολιτικής Προστασίας το ταχύτερο δυνατό. Στις περιπτώσεις

Σχέδιο Αντιμετώπισης Εκτάκτων Αναγκών από την Εκδήλωση Σεισμού Δήμου Πυλαίας - Χορτιάτη Έκδοση 2021

γενικών καταστροφών η συλλογή όλων των απαραίτητων στοιχείων που συνδέονται με τον φάκελο καταστροφής θα γίνεται με σχετικό αίτημα της Γενικής Γραμματεία Πολιτικής Προστασίας προς τους εμπλεκόμενους φορείς.

ΜΕΡΟΣ 9**ΠΕΡΙΒΟΛΗ-ΕΜΦΑΝΙΣΗ
ΥΠΑΛΛΗΛΩΝ ΠΟΛΙΤΙΚΗΣ
ΠΡΟΣΤΑΣΙΑΣ ΣΕ
ΕΠΙΧΕΙΡΗΣΕΙΣ****ΜΕΡΟΣ 9. ΠΕΡΙΒΟΛΗ-ΕΜΦΑΝΙΣΗ ΥΠΑΛΛΗΛΩΝ ΠΟΛΙΤΙΚΗΣ ΠΡΟΣΤΑΣΙΑΣ ΣΕ ΕΠΙΧΕΙΡΗΣΕΙΣ**

Η παρουσία υπαλλήλων Πολιτικής Προστασίας στον τόπο μιας καταστροφής, με πολιτική περιβολή, δεν δηλώνει την ιδιότητά τους. Αυτό έχει σαν αποτέλεσμα, σε επιχειρησιακό επίπεδο να χάνεται αρκετές φορές πολύτιμος χρόνος μέχρι την ταυτοποίησή τους από υπηρεσιακούς παράγοντες και κυρίως να περνά απαραίτητη η παρουσία τους από πολίτες, οι οποίοι αγνοούν κατά κανόνα εντολές ή παραινέσεις τους.

Σύμφωνα με το 4678/22-11-2004 έγγραφο ΓΓΠΠ, τα επιχειρησιακά μπουφάν Πολιτικής Προστασίας θα πρέπει να έχουν την ακόλουθη μορφή:



Εικόνα 1. Επιχειρησιακά μπουφάν Πολιτικής Προστασίας

και τα γιλέκα Πολιτικής Προστασίας:



Εικόνα 2. Επιχειρησιακά γιλέκα Πολιτικής Προστασίας

Αναλυτικές προδιαγραφές για την εμφάνιση των επιχειρησιακών μπουφάν και γιλέκων Πολιτικής Προστασίας δίνονται στο 4678/22-11-2004 έγγραφο ΓΓΠΠ.

Για τους εργαζόμενους στις οργανικές μονάδες Πολιτικής Προστασίας (Δ/νσεις, Τμήματα και Γραφεία) πέραν των επιχειρησιακών μπουφάν και γιλέκων, όταν αυτοί μεταβαίνουν στο τόπο της καταστροφής στο πλαίσιο του συντονιστικού τους ρόλου, θα πρέπει να λαμβάνονται όλα τα μέτρα που θα εξασφαλίζουν την υγεία και την ασφάλειά τους, καθώς και να τους παρέχονται όλα τα ενδεικνύμενα μέσα ατομικής προστασίας (ΜΑΠ), σύμφωνα με την ΚΥΑ 43726/2019 (ΦΕΚ 2208 Β).

ΠΑΡΑΡΤΗΜΑΤΑ



ΠΑΡΑΡΤΗΜΑ Α

ΠΑΡΑΡΤΗΜΑ Α – ΧΑΡΤΟΓΡΑΦΙΚΟ ΥΛΙΚΟ

Το παρόν προσαρτάται στο ΣΧΕΔΙΟ ΑΝΤΙΜΕΤΩΠΙΣΗΣ ΕΚΤΑΚΤΩΝ ΑΝΑΓΚΩΝ ΚΑΙ ΑΜΕΣΗΣ/ΒΡΑΧΕΙΑΣ ΔΙΑΧΕΙΡΙΣΗΣ ΣΥΝΕΠΕΙΩΝ ΑΠΟ ΤΗΝ ΕΚΔΗΛΩΣΗ ΣΕΙΣΜΟΥ ΤΟΥ ΔΗΜΟΥ ΠΥΛΑΙΑΣ – ΧΟΡΤΙΑΤΗ και αποτελεί αναπόσπαστο τμήμα του.

ΧΑΡΤΟΓΡΑΦΙΚΟ ΥΛΙΚΟ

- Χαρτογραφική αποτύπωση των διοικητικών ορίων του Δήμου Πυλαίας – Χορτιάτη.
- Χαρτογραφική αποτύπωση της κατανομής των αρμοδιοτήτων συντήρησης του οδικού δικτύου του Δήμου Πυλαίας – Χορτιάτη όπως έχει αναρτηθεί στον ιστοχώρο της Γ.Γ.Π.Π. (www.civilprotection.gr) και ειδικότερα στην ενότητα «**ΘΕΜΑΤΙΚΟΙ ΧΑΡΤΕΣ ΣΧΕΔΙΩΝ ΠΟΛΙΤΙΚΗΣ ΠΡΟΣΤΑΣΙΑΣ**» και στο πεδίο «**Κατανομή Αρμοδιοτήτων Συντήρησης Οδικού Δικτύου**». Στους ανωτέρω χάρτες αποτυπώνονται επίσης τα όρια των Περιφερειακών Ενοτήτων και των Δήμων, καθώς και οι κυριότερες πόλεις της Περιφέρειας.
- Χάρτες με υπαίθριους χώρους για συγκέντρωση πληθυσμού (χώροι καταφυγής)
(Οι χάρτες βρίσκονται στο Παράρτημα Η «Χώροι Καταφυγής Πληθυσμού και Χώροι Εναπόθεσης Αδρανών Υλικών σε Επίπεδο Δήμου Πυλαίας – Χορτιάτη» (Παράρτημα Η).
- Χάρτες με προκαθορισμένα σημεία εναπόθεσης μπαζών από καταρρεύσεις κτιρίων. (Παράρτημα Η).

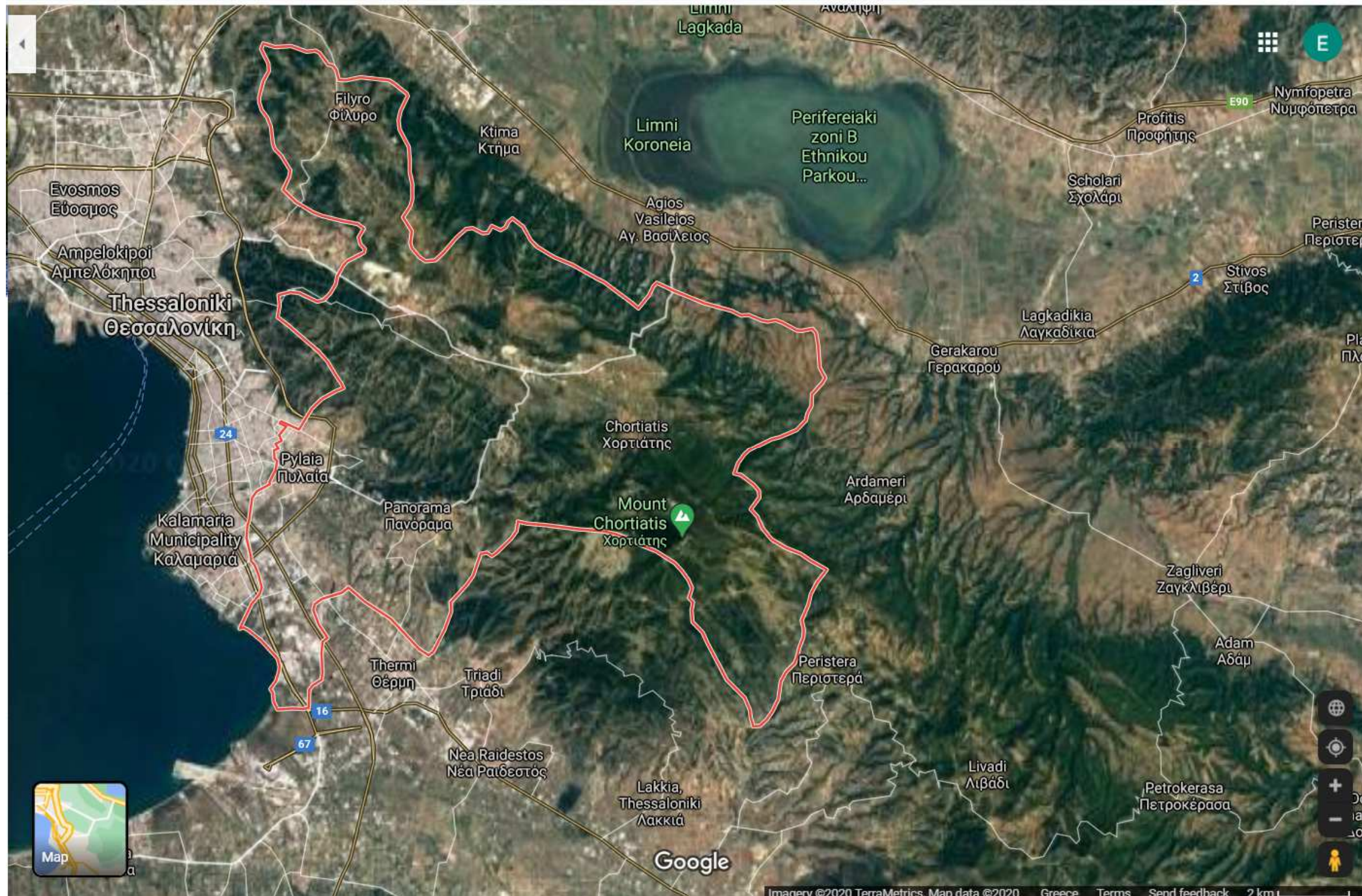

Χάρτης Α1: Διοικητικά όρια του Δήμου Πυλαίας – Χορτιάτη.

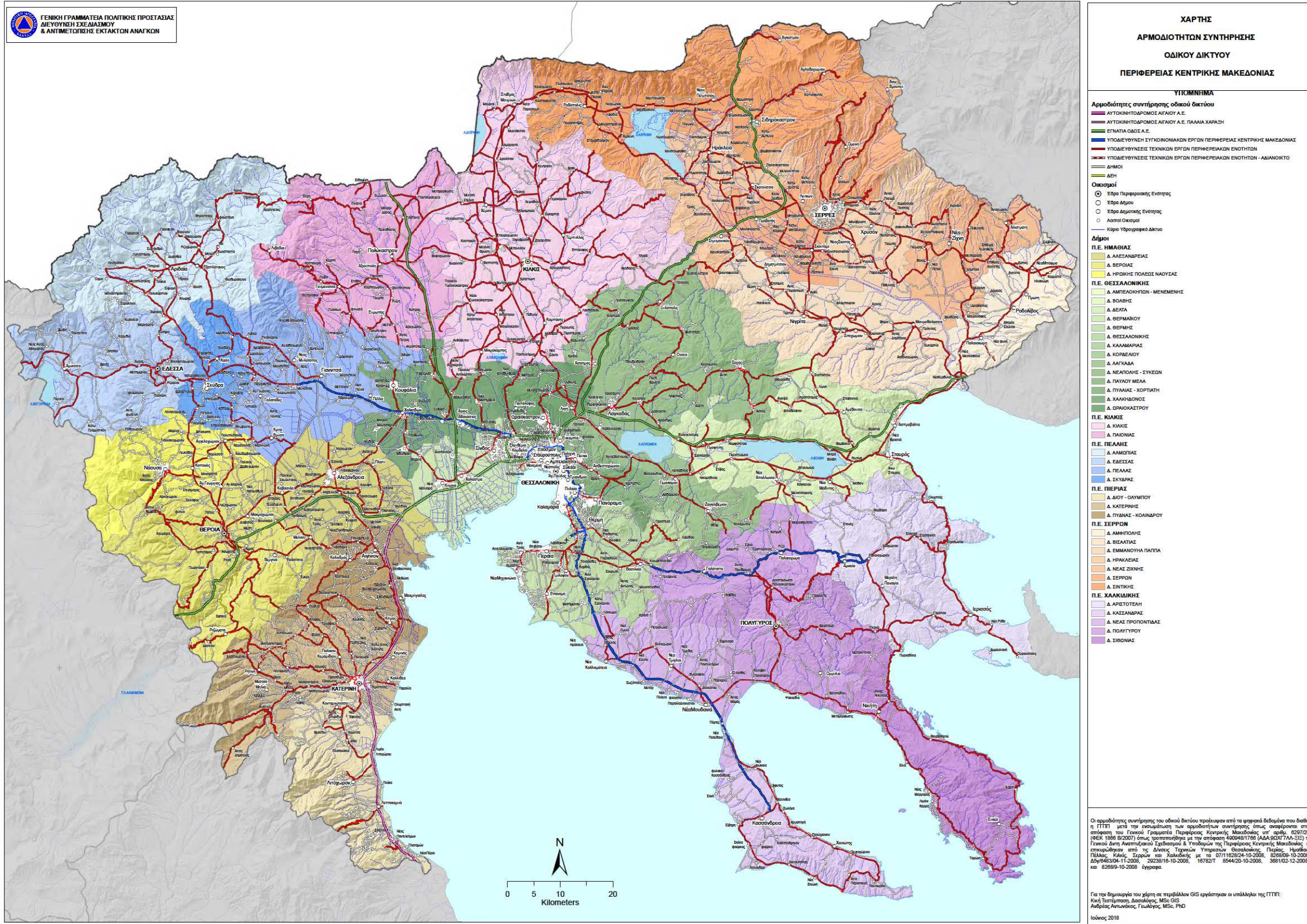

Χάρτης Α2: Χαρτογραφική αποτύπωση του οδικού δικτύου του Δήμου Πυλαίας – Χορτιάτη.

**ΠΑΡΑΡΤΗΜΑ Β****ΠΑΡΑΡΤΗΜΑ Β – ΜΝΗΜΟΝΙΟ ΕΝΕΡΓΕΙΩΝ**

Το παρόν προσαρτάται στο ΣΧΕΔΙΟ ΑΝΤΙΜΕΤΩΠΙΣΗΣ ΕΚΤΑΚΤΩΝ ΑΝΑΓΚΩΝ ΚΑΙ ΑΜΕΣΗΣ/ΒΡΑΧΕΙΑΣ ΔΙΑΧΕΙΡΙΣΗΣ ΣΥΝΕΠΕΙΩΝ ΑΠΟ ΤΗΝ ΕΚΔΗΛΩΣΗ ΣΕΙΣΜΟΥ ΤΟΥ ΔΗΜΟΥ ΠΥΛΑΙΑΣ – ΧΟΡΤΙΑΤΗ και αποτελεί αναπόσπαστο τμήμα του.

Τα μνημόνια ενεργειών συντάσσονται από το Τμήμα Φυσικού Περιβάλλοντος και Πολιτικής Προστασίας κατ' εφαρμογή του Σχεδίου Εκτάκτων Αναγκών και Άμεσης/Βραχείας Διαχείρισης Συνεπειών από την Εκδήλωση Σεισμών. Μετά τη σύνταξή τους, το Τμήμα Φυσικού Περιβάλλοντος και Πολιτικής Προστασίας κοινοποιεί αντίγραφο του αντίστοιχου μνημονίου ενεργειών στον Δήμαρχο, καθώς και στους λοιπούς εμπλεκόμενους σε επίπεδο Δήμου.

ΠΑΡΑΡΤΗΜΑ Β1 - ΜΝΗΜΟΝΙΟ ΕΝΕΡΓΕΙΩΝ ΚΙΝΗΤΟΠΟΙΗΣΗΣ ΤΟΥ ΔΗΜΟΥ ΠΥΛΑΙΑΣ - ΧΟΡΤΙΑΤΗ ΓΙΑ ΤΗΝ ΑΝΤΙΜΕΤΩΠΙΣΗ ΚΙΝΔΥΝΩΝ ΛΟΓΩ ΣΕΙΣΜΟΥ

Στο παρόν Παράρτημα Β1 παρατίθενται ειδικότερα:

- Μνημόνιο ενεργειών Δημάρχου Πυλαίας – Χορτιάτη
- Μνημόνιο ενεργειών Αντιδημάρχου Πυλαίας – Χορτιάτη για θέματα Πολιτικής Προστασίας
- Μνημόνιο ενεργειών Τμήματος Φυσικού Περιβάλλοντος και Πολιτικής Προστασίας Δήμου Πυλαίας – Χορτιάτη
- Μνημόνιο ενεργειών Δ/σης Καθαριότητας και Περιβάλλοντος Δήμου Πυλαίας – Χορτιάτη
- Μνημόνιο ενεργειών Τεχνικών Υπηρεσιών Δήμου Πυλαίας – Χορτιάτη

Επίσης παρατίθενται:

- **ονομαστική κατάσταση των υπευθύνων για την υλοποίηση των δράσεων Πολιτικής Προστασίας**, που συνδέονται με την αντιμετώπιση εκτάκτων αναγκών που μπορεί να προκύψουν από εκδήλωση σεισμού καθώς και των αναπληρωτών τους, με τα στοιχεία επικοινωνίας τους (ονοματεπώνυμο, τίτλος, θέση, ιδιότητα / ειδικότητα, τηλέφωνα)
- **κατάλογος των επιχειρησιακών μέσων που άμεσα διαθέτει ο Δήμος** για την υλοποίηση των δράσεων Πολιτικής Προστασίας (μηχανήματα έργων, οχήματα μεταφοράς προσωπικού, κλπ) που συνδέονται με την αντιμετώπιση εκτάκτων αναγκών την άμεση/βραχεία διαχείριση των συνεπειών μετά την εκδήλωση σεισμού.

Στον Δήμο Πυλαίας – Χορτιάτη για θέματα πολιτικής προστασίας είναι αρμόδιοι οι ακόλουθοι.

Πίνακας 1. ΚΑΤΑΣΤΑΣΗ ΥΠΕΥΘΥΝΩΝ ΓΙΑ ΘΕΜΑΤΑ ΠΟΛΙΤΙΚΗΣ ΠΡΟΣΤΑΣΙΑΣ				
ΤΙΤΛΟΣ ΙΔΙΟΤΗΤΑΣ	ΟΝΟΜΑΤΕΠΩΝΥΜΟ	email	Σταθερό Τηλέφωνο	Κινητό Τηλέφωνο
Δήμαρχος	Ιγνάτιος Καϊτεζίδης	dimarhos.panorama@pilea-hortiatis.gr	2313301005	6944246749
Αντιδήμαρχος Καθ/τας και Περιβ/ντος Δ.Ε. Πυλαίας-Πανοράματος	Ιωάννης Καρτάλης (αρμόδιος αντιδήμαρχος για θέματα Πολιτικής Προστασίας	i.kartalis@pilea-hortiatis.gr	2313302660	6974773262
Προϊσταμένη Τμήματος Φυσικού Περιβάλλοντος και Πολιτικής Προστασίας	Δρ. Μυρτώ Αικ. Κωνσταντινίδου	m.konstantinidou@pilea-hortiatis.gr	2310326370	6938088875
<u>Αναπληρωτές</u> Αν. Προϊστάμενος Τμήματος Συντηρήσεων Μικρής Κλίμακας και Ηλεκτρομηχανολογικών Εγκαταστάσεων	Κ. Λεωνίδας Καλπακίδης	i.kalpakidis@pilea-hortiatis.gr	2310326370	6970021199
Προϊστάμενος Τμήματος Καθαριότητας & Ανακύκλωσης	Μιχάλης Σταμπουλής	m.stampoulis@pilea-hortiatis.gr	2310326370	6947824109

Σχέδιο Αντιμετώπισης Εκτάκτων Αναγκών και Άμεσης/Βραχείας Διαχείρισης Συνεπειών από την Εκδήλωση Σεισμών Δήμου Πυλαίας – Χορτιάτη

Μνημόνιο ενεργειών Δημάρχου Πυλαίας - Χορτιάτη

Προπαρασκευαστικές δράσεις

- **Έκδοση Απόφασης ορισμού** υπευθύνων του Τμήματος Φυσικού Περιβάλλοντος και Πολιτικής Προστασίας του Δήμου Πυλαίας – Χορτιάτη.
- **Εντολή προς το Τμήμα Φυσικού Περιβάλλοντος και Πολιτικής Προστασίας του Δήμου** για τη σύνταξη ή επικαιροποίηση του Σχεδίου Αντιμετώπισης Εκτάκτων Αναγκών και Άμεσης/Βραχείας Διαχείρισης Συνεπειών από την Εκδήλωση Σεισμών του Δήμου Πυλαίας - Χορτιάτη, με βάση τις οδηγίες σχεδίασης της παραγράφου 15.2 του Γενικού Σχεδίου Αντιμετώπισης Εκτάκτων Αναγκών και Άμεσης/Βραχείας Διαχείρισης Συνεπειών από την Εκδήλωση Σεισμών με την κωδική ονομασία «ΕΓΚΕΛΑΔΟΣ» (1η έκδοση).
- **Εντολή προς την Δ/ση Καθαριότητας και Περιβάλλοντος του Δήμου Πυλαίας – Χορτιάτη**, για τη συντήρηση εξοπλισμού και μέσων που θα χρησιμοποιηθούν για την αντιμετώπιση εκτάκτων αναγκών και την άμεση/βραχεία διαχείριση των συνεπειών μετά την εκδήλωση σεισμού.
- **Εντολή προς τις Τεχνικές Υπηρεσίες του Δήμου Πυλαίας – Χορτιάτη**, για να προβούν σε προσεισμικό έλεγχο κτιρίων βάσει των κατευθυντήριων οδηγιών του Ο.Α.Σ.Π.
- **Εντολή προς το Τμήμα Φυσικού Περιβάλλοντος και Πολιτικής Προστασίας του Δήμου, σε συνεργασία με την Δ/ση Καθαριότητας και Περιβάλλοντος**, για την κατάρτιση μνημονίου συνεργασίας με ιδιωτικούς φορείς για την εξασφάλιση επιπλέον πόρων προς ενίσχυση του έργου τους στην αντιμετώπιση εκτάκτων αναγκών και την άμεση/βραχεία διαχείριση των συνεπειών μετά την εκδήλωση σεισμού.
- **Έκδοση απόφασης συγκρότησης** του Συντονιστικού Τοπικού Οργάνου (ΣΤΟ) του Δήμου Πυλαίας – Χορτιάτη σύμφωνα με τα οριζόμενα στο αρθ.13, Ν.3013/2002.
- **Εντολή, προς τους Προέδρους Τοπικών Κοινοτήτων**, για την καταγραφή των μέσων και του ανθρώπινου δυναμικού που μπορούν να συμβάλλουν στην αντιμετώπιση εκτάκτων αναγκών και την άμεση/βραχεία διαχείριση των συνεπειών μετά την εκδήλωση σεισμού και κοινοποίησή τους στο Τμήμα Φυσικού Περιβάλλοντος και Πολιτικής Προστασίας του Δήμου.
- **Συμμετοχή στο Συντονιστικό Όργανο Πολιτικής Προστασίας** της Περιφερειακής Ενότητας Κεντρικής Μακεδονίας (ΣΟΠΠ), εφόσον προσκληθεί, για την επίλυση ζητημάτων συνεργασίας μεταξύ των εμπλεκόμενων φορέων στην αντιμετώπιση εκτάκτων αναγκών και την άμεση/βραχεία διαχείριση των συνεπειών μετά την εκδήλωση σεισμού.
- **Εντολή προς τη Τεχνική Υπηρεσία, σε συνεργασία με το Τμήμα Κοινωνικής Προστασίας και Εθελοντισμού του Δήμου Πυλαίας – Χορτιάτη** για τη σύσταση και συγκρότηση επιτροπών καταγραφής ζημιών του Δήμου Πυλαίας – Χορτιάτη για τη χορήγηση οικονομικής ενίσχυσης σε όσους περιέρχονται σε κατάσταση ανάγκης συνεπεία σεισμών (προνοιακό επίδομα)
- **Εντολή προς το Τμήμα Κοινωνικής Προστασίας και Εθελοντισμού του Δήμου Πυλαίας – Χορτιάτη** για την τήρηση καταλόγου των ωφελουμένων του προγράμματος «Βοήθεια στο Σπίτι».
- **Εντολή προς το Τμήμα Φυσικού Περιβάλλοντος και Πολιτικής Προστασίας του Δήμου** για τη διενέργεια άσκησης Πολιτικής Προστασίας για την εκπαίδευση του προσωπικού και την αξιολόγηση της επιχειρησιακής ετοιμότητας των υπηρεσιών του Δήμου έναντι σεισμών, σύμφωνα με τις κατευθυντήριες οδηγίες της ΓΓΠΠ (παράγραφος 8.2.1 του παρόντος).

Σχέδιο Αντιμετώπισης Εκτάκτων Αναγκών από την Εκδήλωση Σεισμού Δήμου Πυλαίας - Χορτιάτη Έκδοση 2021

- **Εντολή προς το Τμήμα Φυσικού Περιβάλλοντος και Πολιτικής Προστασίας του Δήμου** για δράσεις ενημέρωσης του κοινού για τη λήψη μέτρων πρόληψης και αυτοπροστασίας από κινδύνους που προέρχονται από την εκδήλωση σεισμών και θαλασσίων κυμάτων βαρύτητας (τσουνάμι).

Προπαρασκευαστική σύγκληση Συντονιστικού Τοπικού Οργάνου για την ετοιμότητα αντιμετώπισης κινδύνων από την εκδήλωση σεισμών

- **Δίνει εντολή προς το Τμήμα Φυσικού Περιβάλλοντος και Πολιτικής Προστασίας του Δήμου για τη σύγκληση του Συντονιστικού Τοπικού Οργάνου (ΣΤΟ)** στη φάση συνήθους ετοιμότητας για την επίλυση ζητημάτων συνεργασίας μεταξύ των εμπλεκόμενων φορέων στην αντιμετώπιση εκτάκτων αναγκών λόγω σεισμών, όπως επίσης και ζητημάτων που αφορούν τη συνεργασία με τις εθελοντικές οργανώσεις Πολιτικής Προστασίας
- **Προεδρεύει του Συντονιστικού Τοπικού Οργάνου (ΣΤΟ)** στη φάση συνήθους ετοιμότητας για την επίλυση ζητημάτων συνεργασίας μεταξύ των εμπλεκόμενων φορέων στην αντιμετώπιση εκτάκτων αναγκών λόγω σεισμών, όπως επίσης και ζητημάτων που αφορούν τη συνεργασία με τις εθελοντικές οργανώσεις Πολιτικής Προστασίας
- **Ιεραρχεί και δρομολογεί**, κατά το μέρος που τον αφορά, τα μέτρα, έργα και δράσεις που προτάθηκαν στο ανωτέρω Συντονιστικό Τοπικό Όργανο.

Δράσεις αυξημένης ετοιμότητας εν όψει επαπειλούμενου κινδύνου για την εκδήλωση σεισμών

Ο Δήμαρχος Πυλαίας – Χορτιάτη μετά από την ενημέρωσή του από τον Γενικό Γραμματέα Πολιτικής Προστασίας:

- **Δίνει εντολή προς το Τμήμα Φυσικού Περιβάλλοντος και Πολιτικής Προστασίας του Δήμου για τη σύγκληση του Συντονιστικού Τοπικού Οργάνου (ΣΤΟ)** εφόσον κρίνει ότι είναι απαραίτητο
- **Συμμετέχει στο Συντονιστικό Όργανο Πολιτικής Προστασίας της Περιφερειακής Ενότητας Κεντρικής Μακεδονίας (ΣΟΠΠ)**, εφόσον προσκληθεί
- **Δίνει εντολή προς το Τμήμα Φυσικού Περιβάλλοντος και Πολιτικής Προστασίας του Δήμου για έλεγχο** της πορείας υλοποίησης των προπαρασκευαστικών δράσεων που προβλέπονται στο Σχέδιο Αντιμετώπισης Εκτάκτων Αναγκών και Άμεσης/Βραχείας Διαχείρισης Συνεπειών από την Εκδήλωση Σεισμών του Δήμου Πυλαίας – Χορτιάτη.

Δράσεις για την αντιμετώπιση εκτάκτων αναγκών μετά την εκδήλωση του σεισμού

- **Συντονισμός δράσεων και διάθεσης του απαραίτητου δυναμικού και μέσων**, εντός των ορίων του Δήμου Πυλαίας – Χορτιάτη, για την αντιμετώπιση εκτάκτων αναγκών και τη διαχείριση συνεπειών λόγω σεισμού, σύμφωνα με το άρθρο 13 του Ν. 3013/2002
- **Εντολή προς το Τμήμα Φυσικού Περιβάλλοντος και Πολιτικής Προστασίας του Δήμου για άμεση κινητοποίηση** των υπαλλήλων του Γραφείου Πολιτικής Προστασίας του Δήμου, για συλλογή περαιτέρω πληροφοριών, σχετικά με τις επιπτώσεις του σεισμού
- **Εντολή προς τη Δ/ση Τεχνικών Υπηρεσιών για άμεσο έλεγχο των κτιρίων του Δήμου που στεγάζονται οι οργανικές μονάδες που εμπλέκονται στην εφαρμογή του παρόντος σχεδίου**, για τη διαπίστωση ζημιών
- **Εντολή προς τη Δ/ση Καθαριότητας και Περιβάλλοντος για διάθεση προσωπικού και μέσων** που διαθέτουν (μηχανήματα έργων, κλπ.) για την άρση εμποδίων στο οδικό δίκτυο αρμοδιότητάς του, για τη διευκόλυνση της κίνησης των οχημάτων των σωστικών συνεργείων προς και από την πληγείσα περιοχή, τις νοσοκομειακές μονάδες, κλπ
- **Συντονισμός της άμεσης υποστήριξης του έργου** των λοιπών επιχειρησιακά εμπλεκόμενων φορέων (Π.Σ., ΕΛ.ΑΣ., κλπ) στο έργο διάσωσης και απεγκλωβισμού, με μέσα που διαθέτει ο Δήμος Πυλαίας – Χορτιάτη.

- **Εντολή για συνδρομή προσωπικού και μέσων του Δήμου Πυλαίας – Χορτιάτη σε όμορους Δήμους** μετά από σχετική συνεννόηση με τους αρμόδιους Δημάρχους
- **Εντολή προς το Τμήμα Φυσικού Περιβάλλοντος και Πολιτικής Προστασίας του Δήμου για υποβολή αιτήματος συνδρομής** με υλικά και μέσα προς ενίσχυση του έργου του Δήμου στην αντιμετώπιση εκτάκτων αναγκών και τη διαχείριση των συνεπειών από την εκδήλωση σεισμού, από όμορους Δήμους, την οικεία Περιφέρεια, Αποκεντρωμένη Διοίκηση ή το ΚΕΠΠ
- **Λήψη και εκτέλεση της απόφασης για την οργανωμένη προληπτική απομάκρυνση των πολιτών**, για λόγους προστασίας της ζωής ή της υγείας τους από εξελισσόμενη ή από επικείμενη καταστροφή, στα πλαίσια εφαρμογής του άρθ. 18 του Ν 3613/2007 (ΦΕΚ 263 Α)
- **Εντολή προς το Τμήμα Φυσικού Περιβάλλοντος και Πολιτικής Προστασίας του Δήμου** για την ενεργοποίηση, εφόσον συντρέχουν λόγοι, των μνημονίων συνεργασίας με ιδιωτικούς φορείς για την εξασφάλιση επιπλέον πόρων στην αντιμετώπιση εκτάκτων αναγκών και τη διαχείριση των συνεπειών λόγω σεισμού
- **Εντολή του Δημάρχου προς το Τμήμα Φυσικού Περιβάλλοντος και Πολιτικής Προστασίας του Δήμου για σύγκληση του ΣΤΟ**, εφόσον κρίνεται αναγκαίο
- **Ενημερώνει τον Περιφερειάρχη Κεντρικής Μακεδονίας και τον Γενικό Γραμματέα Αποκεντρωμένης Διοίκησης Μακεδονίας Θράκης** για την τρέχουσα κατάσταση
- **Αιτείται από τον Περιφερειάρχη Κεντρικής Μακεδονίας** την κήρυξη της περιοχής που πλήττεται σε κατάσταση έκτακτης ανάγκης, εφόσον συντρέχουν λόγοι
- **Εφόσον μετά τον άμεσο οπτικό έλεγχο των Σχολικών Μονάδων** από τους υπαλλήλους του Δήμου, που διαθέτουν τα κατάλληλα επαγγελματικά προσόντα (**Παράρτημα Β**) προκύψει η ανάγκη, **ενημερώνει την εταιρία «Κτιριακές Υποδομές Α.Ε.»**, ώστε να διενεργήσουν μετασεισμικό έλεγχο των Σχολικών Μονάδων.
- **Εκδίδει απόφαση διακοπής μαθημάτων**, λόγω έκτακτων συνθηκών εντός των διοικητικών ορίων του Δήμου Πυλαίας – Χορτιάτη σε συνεργασία με την Περιφερειακή Διεύθυνση Πρωτοβάθμιας και Δευτεροβάθμιας Εκπαίδευσης και τον Περιφερειάρχη Κεντρικής Μακεδονίας, αν κρίνεται απαραίτητο, (αρθ. 94 παρ. 4.27 του Ν.3852/2010)
- **Βρίσκεται σε άμεση επικοινωνία με τον Αντιπεριφερειάρχη της Π.Ε. Κεντρικής Μακεδονίας** στις περιπτώσεις που ο Αντιπεριφερειάρχης συντονίζει και εποπτεύει τη διάθεση προσωπικού και μέσων των αρμόδιων υπηρεσιών της Περιφέρειας που λειτουργούν στα όρια της Περιφερειακής τους Ενότητας για την αντιμετώπιση εκτάκτων αναγκών και τη διαχείριση των συνεπειών από την εκδήλωση σεισμού
- **Εντολή προς το Τμήμα Φυσικού Περιβάλλοντος και Πολιτικής Προστασίας του Δήμου για παραμονή, μερική αποκλιμάκωση ή ολική αποκλιμάκωση των πόρων** που έχουν διατεθεί
- **Εντολή προς το Τμήμα Φυσικού Περιβάλλοντος και Πολιτικής Προστασίας του Δήμου** για την ενεργοποίηση εθελοντικών οργανώσεων πολιτικής προστασίας που δραστηριοποιούνται στο Δήμο για υποστηρικτικές δράσεις στο έργο του Δήμου Πυλαίας – Χορτιάτη.
- **Ενημέρωση κοινού για δράσεις πολιτικής προστασίας** που δρομολογούνται από το Δήμο Πυλαίας – Χορτιάτη για την αντιμετώπιση εκτάκτων αναγκών και την άμεση/βραχεία διαχείριση των συνεπειών από την εκδήλωση σεισμού, καθώς και για τη λήψη μέτρων αυτοπροστασίας.
- **Εντολή προς τον Γενικό Γραμματέα του Δήμου Πυλαίας – Χορτιάτη**, για τη δρομολόγηση δράσεων που αφορούν τη **δημιουργία και λειτουργία τηλεφωνικού κέντρου**, σε συνεργασία με τις αρμόδιες εμπλεκόμενες υπηρεσίες του Δήμου. Το τηλεφωνικό Κέντρο θα καταγράφει προβλήματα που έχουν δημιουργηθεί από την εκδήλωση του σεισμού (καταρρεύσεις κτιρίων, κατολισθήσεις, διακοπή υδροδότησης κλπ) και θα τα προωθεί στις αρμόδιες υπηρεσίες του Δήμου. Επίσης, το τηλεφωνικό κέντρο θα καταγράφει αιτήματα πολιτών για άμεση προσωρινή διαμονή καθώς και εάν κριθεί απαραίτητο και κατόπιν συνεννόησης με την Γενική Διεύθυνση Αποκατάστασης Επιπτώσεων Φυσικών Καταστροφών (Γ.Δ.Α.Ε.Φ.Κ.) της Γενικής Γραμματείας Υποδομών, θα καταγράφει τα στοιχεία των πολιτών που επιθυμούν μετασεισμικό έλεγχο κατοικιών από κλιμάκιο της Γ.Δ.Α.Ε.Φ.Κ..

Δράσεις για την άμεση/βραχεία διαχείριση συνεπειών

- **Εκτίμηση του αριθμού των πολιτών** για τους οποίους θα πρέπει να **εξασφαλιστούν άμεσα καταλύματα**, με βάση τις πληροφορίες σχετικά με τον αριθμό των κατοικιών που έχουν καταρρεύσει ή υποστεί σοβαρές ζημιές στην περιοχή ευθύνης τους, και ενημέρωση του Περιφερειάρχη Κεντρικής Μακεδονίας και του Γενικού Γραμματέα Αποκεντρωμένης Διοίκησης Μακεδονίας – Θράκης, για το συνολικό αριθμό των πολιτών στην περιοχή ευθύνης τους για τους οποίους θα πρέπει να εξασφαλιστούν άμεσα καταλύματα, καθώς οι κατοικίες τους έχουν καταρρεύσει ή υποστεί σοβαρές ζημιές
- **Εντολή προς το Τμήμα Φυσικού Περιβάλλοντος και Πολιτικής Προστασίας του Δήμου** για τη γνωστοποίηση μέσω ανακοινώσεων ή δελτίων τύπου στα τοπικά μέσα ενημέρωσης και τα μέσα κοινωνικής δικτύωσης, της λειτουργίας τηλεφωνικής γραμμής, στην οποία μπορούν να απευθύνονται οι πολίτες που οι ιδιοκτησίες τους έχουν πληγεί και χρειάζονται άμεσα προσωρινή διαμονή
- **Εντολή στην Οικονομική Υπηρεσία του Δήμου** για μίσθωση καταλυμάτων για την προσωρινή στέγαση πολιτών
- **Εντολή προς το Τμήμα Φυσικού Περιβάλλοντος και Πολιτικής Προστασίας του Δήμου** για την ενεργοποίηση εφόσον συντρέχουν λόγοι, των μνημονίων συνεργασίας με ιδιωτικούς φορείς για την εξασφάλιση επιπλέον πόρων για την άμεση/βραχεία διαχείριση συνεπειών λόγω σεισμών
- **Εντολή προς το Τμήμα Φυσικού Περιβάλλοντος και Πολιτικής Προστασίας του Δήμου** για την επιστροφή των πολιτών που απομακρύνθηκαν προληπτικά από την πληγείσα περιοχή όπου διαβιούν, εφόσον χρειάζονται μεταφορά.
- **Εντολή στις Τεχνικές Υπηρεσίες, στη Δ/ση Καθαριότητας και Περιβάλλοντος καθώς και στην ΔΕΥΑΧ και την ΕΥΑΘ** για άμεση αποκατάσταση της λειτουργίας υποδομών αρμοδιότητάς τους (δίκτυα ύδρευσης, οδικό δίκτυο, κλπ), η λειτουργία των οποίων παρουσιάζει δυσχέρειες ή διακόπηκε λόγω σεισμών
- **Εντολή στις Τεχνικές Υπηρεσίες του Δήμου** για τον έλεγχο υποδομών και τεχνικών έργων αρμοδιότητάς τους, τα οποία βρίσκονται εντός της πληγείσας περιοχής, για τη διαπίστωση ζημιών
- **Εντολή στις Τεχνικές Υπηρεσίες σε συνεργασία με το Τμήμα Κοινωνικής Προστασίας και Εθελοντισμού του Δήμου** για την καταγραφή και εκτίμηση ζημιών σε κατοικίες, από τις επιτροπές που έχουν συγκροτηθεί για το σκοπό αυτό, προκειμένου να χορηγηθούν οι προβλεπόμενες οικονομικές ενισχύσεις για την κάλυψη των πρώτων αναγκών τους, για επισκευές κύριας οικίας ή αντικατάσταση οικοσκευής
- **Συντονισμός δράσεων και διάθεσης του απαραίτητου δυναμικού και μέσων**, εντός των ορίων του Δήμου Πυλαίας – Χορτιάτη, για την άμεση/βραχεία διαχείριση συνεπειών λόγω σεισμών, σύμφωνα με το άρθρο 13 του Ν. 3013/2002
- **Εντολή προς το Τμήμα Φυσικού Περιβάλλοντος και Πολιτικής Προστασίας του Δήμου** για παραμονή, μερική αποκλιμάκωση ή ολική αποκλιμάκωση των πόρων που έχουν διατεθεί για την αντιμετώπιση εκτάκτων αναγκών και τη διαχείριση των συνεπειών λόγω σεισμών.
- **Εντολή προς το Τμήμα Φυσικού Περιβάλλοντος και Πολιτικής Προστασίας του Δήμου** για υποβολή αιτήματος προς τον Γενικό Γραμματέα Πολιτικής Προστασίας για την ενεργοποίηση του Μνημονίου Συνεργασίας μεταξύ της Ελληνικής Αρχής Γεωλογικών και Μεταλλευτικών Ερευνών (Ε.Α.Γ.Μ.Ε.) και της ΓΓΠΠ, σε περιπτώσεις συντελεσθέντος ή εν εξελίξει καταστροφικού φαινομένου γεωλογικής αιτιολογίας (κατολισθήσεις, εδαφικές υποχωρήσεις, καθιζήσεις), σύμφωνα με τα 4927/5-07-2016 και 6044/25-08-2016 έγγραφα της Δ/σης Σχεδιασμού & Αντιμετώπισης Εκτάκτων Αναγκών της ΓΓΠΠ.

Σχέδιο Αντιμετώπισης Εκτάκτων Αναγκών και Άμεσης/Βραχείας Διαχείρισης Συνεπειών από την Εκδήλωση Σεισμών Δήμου Πυλαίας – Χορτιάτη

Μνημόνιο ενεργειών Τμήμα Φυσικού Περιβάλλοντος και Πολιτικής Προστασίας του Δήμου Πυλαίας - Χορτιάτη

Προπαρασκευαστικές δράσεις

- **Καταγραφή των επιχειρησιακά διαθέσιμων πόρων** του Δήμου, που δύνανται να διατεθούν στην αντιμετώπιση εκτάκτων αναγκών και την άμεση/βραχεία διαχείριση των συνεπειών μετά την εκδήλωση σεισμού, στα πλαίσια εφαρμογής του παρόντος σχεδίου.
- **Σύνταξη ή επικαιροποίηση του Σχεδίου Αντιμετώπισης Εκτάκτων Αναγκών και Άμεσης/Βραχείας Διαχείρισης Συνεπειών από την Εκδήλωση Σεισμών του Δήμου Πυλαίας – Χορτιάτη** με βάση τις οδηγίες σχεδίασης της παραγράφου 15.2 του Γενικού Σχεδίου Αντιμετώπισης Εκτάκτων Αναγκών και Άμεσης/Βραχείας Διαχείρισης Συνεπειών από την Εκδήλωση Σεισμών με την κωδική ονομασία «ΕΓΚΕΛΑΔΟΣ» (1η έκδοση) και υποβολή του στην Εκτελεστική Επιτροπή του Δήμου προκειμένου να εγκριθεί από το Δημοτικό Συμβούλιο.
- **Σύνταξη ή επικαιροποίηση μνημονίων ενεργειών**, σε συνεργασία με τις εμπλεκόμενες υπηρεσίες του Δήμου, στα οποία να προσδιορίζονται οι επιχειρησιακά υπεύθυνοι υπάλληλοι, ο ρόλος και οι δράσεις αυτών για την αντιμετώπιση εκτάκτων αναγκών εξαιτίας σεισμών. Στα πλαίσια αυτά συντάσσονται τηλεφωνικοί κατάλογοι με τηλέφωνα και θέσεις υπευθύνων των Δήμων (**Παράρτημα Θ**) τα οποία και κοινοποιούνται στις κατά τόπους αρμόδιες υπηρεσίες του ΠΣ και της ΕΛΑΣ.
- **Κοινοποίηση του επικαιροποιημένου Σχεδίου Αντιμετώπισης Εκτάκτων Αναγκών και Άμεσης/Βραχείας Διαχείρισης Συνεπειών από την Εκδήλωση Σεισμών του Δήμου Πυλαίας – Χορτιάτη** στις αρμόδιες κατά τόπους Διοικήσεις του Πυροσβεστικού Σώματος και της Ελληνικής Αστυνομίας, για λόγους άμεσης κινητοποίησης και πληρέστερης ενημέρωσής τους.
- **Έλεγχος** της λειτουργίας του συστήματος επικοινωνίας και ροής πληροφοριών για τη διασφάλιση της ικανότητας ασφαλούς ανταλλαγής πληροφοριών μεταξύ των εμπλεκόμενων Φορέων και της λήψης αποφάσεων.
- **Εξασφάλιση επικοινωνίας** με το Κέντρο Επιχειρήσεων της Γενικής Γραμματείας Πολιτικής Προστασίας και των λοιπών εμπλεκόμενων φορέων σε τοπικό επίπεδο.
- **Κατάρτιση, σε συνεργασία με την Δ/ση Καθαριότητας και Περιβάλλοντος του Δήμου, μνημονίου συνεργασίας** με ιδιωτικούς φορείς για την εξασφάλιση επιπλέον πόρων προς ενίσχυση του έργου του Δήμου στην αντιμετώπιση εκτάκτων αναγκών και τη διαχείριση των συνεπειών λόγω σεισμών, για την περίπτωση που δεν επαρκούν οι πόροι του Δήμου.
- **Κατάρτιση, σε συνεργασία με την Δ/ση Καθαριότητας και Περιβάλλοντος του Δήμου, επικαιροποιημένου καταλόγου (μητρώου) υπαλλήλων** που διαθέτουν τα κατάλληλα επαγγελματικά προσόντα, προκειμένου να συνδράμουν το έργο της Γενικής Διεύθυνσης Αποκατάστασης Επιπτώσεων Φυσικών Καταστροφών (Γ.Δ.Α.Ε.Φ.Κ.) (**Παράρτημα Β**).
- **Καθορισμός χώρων συγκέντρωσης του πληθυσμού**, μετά από σχετική συνεννόηση με την οικεία Περιφέρεια, σε περιπτώσεις εκτάκτων αναγκών λόγω σεισμών (χώροι καταφυγής) (**Παράρτημα Η**).
- **Καθορισμός χώρων εναπόθεσης μπάζων**, που ενδέχεται να προκύψουν μετά την εκδήλωση σεισμών, κατόπιν σχετικής συνεννόησης με την Τεχνική Υπηρεσία (**Παράρτημα Η**).
- **Μέριμνα για τη σύγκληση του Συντονιστικού Τοπικού Οργάνου (ΣΤΟ)** του Δήμου κατόπιν εντολής του Δημάρχου

Σχέδιο Αντιμετώπισης Εκτάκτων Αναγκών από την Εκδήλωση Σεισμού Δήμου Πυλαίας - Χορτιάτη Έκδοση 2021

- **Ενημέρωση του κοινού** για τη λήψη μέτρων πρόληψης και αυτοπροστασίας από κινδύνους που προέρχονται από σεισμούς και θαλάσσια κύματα βαρύτητας (τσουνάμι), με βάση τις κατευθυντήριες οδηγίες και το έντυπο υλικό που έχουν εκδοθεί από τη ΓΓΠΠ και τον ΟΑΣΠ
- **Προγραμματισμός διενέργειας άσκησης Πολιτικής Προστασίας** για την εκπαίδευση του προσωπικού και την αξιολόγηση της επιχειρησιακής ετοιμότητας των υπηρεσιών του Δήμου για την αντιμετώπιση εκτάκτων αναγκών και την άμεση/βραχεία διαχείριση των συνεπειών από την εκδήλωση σεισμών, σύμφωνα με τις κατευθυντήριες οδηγίες της ΓΓΠΠ (παράγραφος 8.2.1 του παρόντος)
- **Τήρηση αρχείου με τις Εθελοντικές Οργανώσεις** του Δήμου Πυλαίας – Χορτιάτη.

Προπαρασκευαστική σύγκληση Συντονιστικού Τοπικού Οργάνου για την ετοιμότητα αντιμετώπισης κινδύνων από την εκδήλωση σεισμών
--

- Συγκαλεί, κατόπιν εντολής του Δημάρχου, το Συντονιστικό Τοπικό Όργανο (ΣΤΟ) στη φάση συνήθους ετοιμότητας για την επίλυση ζητημάτων συνεργασίας μεταξύ των εμπλεκόμενων φορέων στην αντιμετώπιση εκτάκτων αναγκών λόγω σεισμών, όπως επίσης και ζητημάτων που αφορούν τη συνεργασία με τις εθελοντικές οργανώσεις Πολιτικής Προστασίας
- Προχωρά στη διαμόρφωση του τελικού σχεδιασμού του Δήμου Πυλαίας – Χορτιάτη για πρόληψη και ετοιμότητα για την αντιμετώπιση εκτάκτων αναγκών και την άμεση/βραχεία διαχείριση των συνεπειών μετά την εκδήλωση σεισμού, σύμφωνα με τις υποδείξεις του Δημάρχου Πυλαίας – Χορτιάτη και με βάση τα μέτρα, έργα και δράσεις που προτάθηκαν στο ανωτέρω Συντονιστικό Τοπικό Όργανο

Δράσεις αυξημένης ετοιμότητας εν όψει επαπειλούμενου κινδύνου για την εκδήλωση σεισμών

- **Σύγκληση του Συντονιστικού Τοπικού Οργάνου (ΣΤΟ)** κατόπιν εντολής του Δημάρχου
- **Επικαιροποίηση καταλόγου των άμεσα διαθέσιμων επιχειρησιακών μέσων** που έχει ο Δήμος, καθώς και των μέσων που δύναται να διατεθούν μέσω του μνημονίου συνεργασίας με ιδιωτικούς φορείς για την αντιμετώπιση εκτάκτων αναγκών και τη διαχείριση των συνεπειών λόγω σεισμών και **ενημέρωση του Δημάρχου**

Δράσεις για την αντιμετώπιση εκτάκτων αναγκών μετά την εκδήλωση του σεισμού
--

- **Άμεση ενημέρωση της Δ/σης Τεχνικών Υπηρεσιών και της Δ/σης Καθαριότητας, Περιβάλλοντος** που εμπλέκονται σε αρχικό στάδιο, με στόχο την άμεση κινητοποίησή τους, μετά από σχετική εντολή Δημάρχου
- **Συνεχής επικοινωνία με τη Διεύθυνση Αστυνομίας Θεσσαλονίκης, το αρμόδιο Αστυνομικό Τμήμα και την αρμόδια Π.Υ** για τη συλλογή περαιτέρω πληροφοριών που συνδέονται με τις επιπτώσεις του σεισμού
- **Επικοινωνία** με το Παράρτημα του Ε.Κ.Α.Β. και λοιπές Υγειονομικές Μονάδες (Κέντρα Υγείας, Ιδιωτικά Νοσοκομεία κ.λ.π.), για συλλογή πληροφοριών σχετικά με τραυματισμένους πολίτες από την εκδήλωση σεισμού
- **Άμεση επικοινωνία** με το Τμήμα Πολιτικής Προστασίας της Περιφερειακής Ενότητας Μακεδονίας – Θράκης τη Δ/ση Πολιτικής Προστασίας της Περιφέρειας Κεντρικής Μακεδονίας, και τη Δ/ση Πολιτικής Προστασίας της Αποκεντρωμένης Διοίκησης Μακεδονίας – Θράκης, για λόγους αμοιβαίας ενημέρωσης και συντονισμού στη διαχείριση πόρων
- **Ενεργοποίηση του μνημονίου ενεργειών** για περιπτώσεις εκτάκτων αναγκών που προέρχονται από την εκδήλωση σεισμού
- **Ενεργοποίηση μνημονίου συνεργασίας με ιδιωτικούς φορείς**, μετά από σχετική εντολή Δημάρχου, για την εξασφάλιση επιπλέον πόρων για την ενίσχυση του έργου του Δήμου
- **Συλλογή πληροφοριών σχετικά με την εξέλιξη των επιχειρήσεων απεγκλωβισμού και διάσωσης** από την αρμόδια Πυροσβεστική Αρχή και **ενημέρωση του Δημάρχου**

Σχέδιο Αντιμετώπισης Εκτάκτων Αναγκών από την Εκδήλωση Σεισμού Δήμου Πυλαίας - Χορτιάτη Έκδοση 2021

- **Υποβολή αιτήματος, μετά από σχετική εντολή Δημάρχου, για συνδρομή με υλικά και μέσα προς ενίσχυση του έργου του Δήμου** στην αντιμετώπιση εκτάκτων αναγκών και διαχείριση των συνεπειών λόγω σεισμών, από όμορους Δήμους, την οικεία Περιφέρεια και Αποκεντρωμένη Διοίκηση
- **Τήρηση κατάστασης με τα διατιθέμενα μέσα και το προσωπικό** που με εντολή Δημάρχου έχουν εμπλακεί για την αντιμετώπιση εκτάκτων αναγκών και τη διαχείριση των συνεπειών από την εκδήλωση του φαινομένου
- **Ενεργοποίηση, εφόσον επιβάλεται από την υφιστάμενη κατάσταση, του μνημονίου ενεργειών για την οργανωμένη προληπτική απομάκρυνση πολιτών**, μετά από σχετική εντολή του Δημάρχου.
- **Μέριμνα για τη σύγκληση του Συντονιστικού Τοπικού Οργάνου (ΣΤΟ)** κατόπιν εντολής του Δημάρχου και σύμφωνα με τα οριζόμενα στο αρθ. 13, Ν.3013/2002
- **Εξασφάλιση της κάλυψης των στοιχειωδών αναγκών των πολιτών** που έχουν καταφύγει στους προκαθορισμένους χώρους συγκέντρωσης, σε περιπτώσεις εκτάκτων αναγκών από την εκδήλωση σεισμών (χώροι καταφυγής)
- **Ενημέρωση του ΚΕΠΠ** σχετικά με την εξέλιξη των δράσεων του Δήμου για την αντιμετώπιση εκτάκτων αναγκών και τη διαχείριση των συνεπειών
- **Ενημέρωση για την παραμονή, μερική αποκλιμάκωση ή ολική αποκλιμάκωση των πόρων** που έχουν διατεθεί με εντολή του Δημάρχου
- **Ενεργοποίηση μετά από σχετική εντολή Δημάρχου** εθελοντικών οργανώσεων πολιτικής προστασίας που δραστηριοποιούνται στο Δήμο για υποστηρικτικές δράσεις στο έργο του Δήμου Πυλαίας – Χορτιάτης.
- **Ενημέρωση κοινού για δράσεις πολιτικής προστασίας** που δρομολογούνται από το Δήμο Πυλαίας – Χορτιάτης για την αντιμετώπιση εκτάκτων αναγκών και την άμεση/βραχεία διαχείριση των συνεπειών, καθώς και για τη λήψη μέτρων αυτοπροστασίας

Δράσεις για την άμεση/βραχεία διαχείριση συνεπειών

- **Οργανώνει** τη διανομή πόσιμου νερού στους πολίτες στους χώρους καταφυγής, εφόσον συντρέχουν λόγοι
- **Συλλέγει πληροφορίες και ενημερώνει τον Δήμαρχο** για το συνολικό αριθμό των πολιτών στην περιοχή ευθύνης τους, οι κατοικίες των οποίων έχουν καταρρεύσει ή υποστεί σοβαρές ζημιές.
- **Βρίσκει καταλύματα για τους πολίτες του Δήμου**, οι κατοικίες των οποίων έχουν καταρρεύσει ή υποστεί σοβαρές ζημιές, σε συνεργασία με τη Δ/ση Πολιτικής Προστασίας της Περιφέρειας Κεντρικής Μακεδονίας.
- **Υποστηρίζει** το έργο της Περιφέρειας στην οργάνωση χώρων για την υποδοχή και διαβίωση των πληγέντων μετά από σεισμό (χώροι καταυλισμών), εφόσον συντρέχουν λόγοι
- **Δρομολογεί με εντολή του Δημάρχου** δράσεις για οργάνωση χώρων για την υποδοχή και διαβίωση των πληγέντων μετά από σεισμό (χώροι καταυλισμών), εφόσον τούτο αποφασιστεί από τον Δήμαρχο λόγω των πλεονεκτημάτων που μπορεί να διαθέτει ο Δήμος για την υλοποίηση της δράσης αυτής (παράγραφος 6.8.1 του παρόντος), σε συνεργασία με την οικεία Περιφέρεια. Έλεγχος λειτουργίας των βασικών δικτύων υποδομής και προετοιμασίας των προκαθορισμένων χώρων για την υποδοχή και διαβίωση των πληγέντων
- **Κινητοποιεί με εντολή Δημάρχου, τις Τεχνικές Υπηρεσίες, τη Δ/ση Καθαριότητας και Περιβάλλοντος καθώς και την ΔΕΥΑΧ και την ΕΥΑΘ** για άμεσο έλεγχο και αποκατάσταση της λειτουργίας υποδομών αρμοδιότητάς τους (δίκτυα ύδρευσης, οδικό δίκτυο, κλπ), η λειτουργία των οποίων παρουσιάζει δυσχέρειες ή διακόπηκε λόγω σεισμών
- **Ενημερώνει για την παραμονή, μερική αποκλιμάκωση ή ολική αποκλιμάκωση των πόρων** που έχουν διατεθεί με εντολή του Δημάρχου για την αντιμετώπιση εκτάκτων αναγκών και τη διαχείριση συνεπειών λόγω σεισμών
- **Ενεργοποιεί** εθελοντικές οργανώσεις πολιτικής προστασίας που δραστηριοποιούνται στο Δήμο για υποστηρικτικές δράσεις στο έργο του Δήμου Πυλαίας – Χορτιάτης στην άμεση/βραχεία διαχείριση συνεπειών λόγω σεισμών
- **Ενεργοποιεί μνημόνιο συνεργασίας με ιδιωτικούς φορείς**, μετά από σχετική εντολή Δημάρχου, για την εξασφάλιση επιπλέον πόρων για την άμεση/βραχεία διαχείριση συνεπειών λόγω σεισμών

Σχέδιο Αντιμετώπισης Εκτάκτων Αναγκών από την Εκδήλωση Σεισμού Δήμου Πυλαίας - Χορτιάτη Έκδοση 2021

- **Υποβάλλει, κατόπιν εντολής Δημάρχου, αίτημα** προς τον Γενικό Γραμματέα Πολιτικής Προστασίας για την ενεργοποίηση του Μνημονίου Συνεργασίας μεταξύ της Ελληνικής Αρχής Γεωλογικών και Μεταλλευτικών Ερευνών (Ε.Α.Γ.Μ.Ε.) και της ΓΓΠΠ, σε περιπτώσεις συντελεσθέντος ή εν εξελίξει καταστροφικού φαινομένου γεωλογικής αιτιολογίας (κατολισθήσεις, εδαφικές υποχωρήσεις, καθιζήσεις)
- **Ενημερώνει το ΚΕΠΠ** σχετικά με την εξέλιξη των δράσεων αποκατάστασης και διαχείρισης των συνεπειών του σεισμού.

Σχέδιο Αντιμετώπισης Εκτάκτων Αναγκών και Άμεσης/Βραχείας Διαχείρισης Συνεπειών από την Εκδήλωση Σεισμών Δήμου Πυλαίας – Χορτιάτης

Μνημόνιο ενεργειών Δ/σης Καθαριότητας και Περιβάλλοντος του Δήμου Πυλαίας – Χορτιάτη

Προπαρασκευαστικές δράσεις

- **Συντήρηση εξοπλισμού και μέσων** που θα χρησιμοποιηθούν για την αντιμετώπιση εκτάκτων αναγκών και την άμεση/βραχεία διαχείριση των συνεπειών από την εκδήλωση σεισμών
- **Συνεργασία με το Τμήμα Φυσικού Περιβάλλοντος και Πολιτικής Προστασίας του Δήμου στην κατάρτιση μνημονίου συνεργασίας** με ιδιωτικούς φορείς για την εξασφάλιση επιπλέον πόρων προς ενίσχυση του έργου του Δήμου στην αντιμετώπιση εκτάκτων αναγκών από την Εκδήλωση σεισμού, για την περίπτωση που δεν επαρκούν οι πόροι του Δήμου.
- **Τήρηση καταλόγου υπαλλήλων του Δήμου** που διαθέτουν τα κατάλληλα επαγγελματικά προσόντα που θα χρησιμοποιηθούν για την υποστήριξη του έργου της Γ.Δ.Α.Ε.Φ.Κ.
- **Συνεργασία με το Τμήμα Φυσικού Περιβάλλοντος και Πολιτικής Προστασίας του Δήμου στην καταγραφή των επιχειρησιακά διαθέσιμων μέσων** που διαθέτει ο Δήμος
- **Συνεργασία με το Τμήμα Φυσικού Περιβάλλοντος και Πολιτικής Προστασίας του Δήμου** για να καθοριστούν χώροι προσωρινής εναπόθεσης μπάζων μετά από την εκδήλωση σεισμών.

Δράσεις αυξημένης ετοιμότητας εν όψει επαπειλούμενου κινδύνου για την εκδήλωση σεισμών

- **Έλεγχος άμεσα διαθέσιμου εξοπλισμού και μέσων** που δύνανται να χρησιμοποιηθούν για την αντιμετώπιση εκτάκτων αναγκών και τη διαχείριση των συνεπειών λόγω σεισμών
- **Ενημέρωση του Τμήμα Φυσικού Περιβάλλοντος και Πολιτικής Προστασίας του Δήμου για τα άμεσα διαθέσιμα επιχειρησιακά μέσα** που έχει ο Δήμος για την αντιμετώπιση εκτάκτων αναγκών και τη διαχείριση των συνεπειών λόγω σεισμών.

Δράσεις για την αντιμετώπιση εκτάκτων αναγκών μετά την εκδήλωσή του σεισμού

- **Μεριμνά για την άρση εμποδίων στο οδικό δίκτυο αρμοδιότητάς του**, για τη διευκόλυνση της κίνησης των οχημάτων των σωστικών συνεργείων προς και από την πληγείσα περιοχή, τις νοσοκομειακές μονάδες, κλπ.
- **Υποστηρίζει το έργο της Γενικής Δ/σης Αποκατάστασης Επιπτώσεων Φυσικών Καταστροφών (ΓΔΑΕΦΚ)** της Γενικής Γραμματείας Υποδομών στον έλεγχο κτιρίων

Δράσεις για την άμεση/βραχεία διαχείριση συνεπειών

- **Αποστέλλει συνεργεία** για άμεσο έλεγχο και αποκατάσταση της λειτουργίας υποδομών αρμοδιότητάς τους (οδικό δίκτυο, τεχνικά έργα, κλπ)
- **Προβαίνει σε επεμβάσεις** για την άρση των επικινδυνότητων, την κατεδάφιση των επικινδύνως ετοιμόρροπων κτιρίων και την απομάκρυνση των ερειπίων

Στον Δήμο Πυλαίας – Χορτιάτη οι ακόλουθοι υπάλληλοι διαθέτουν τα κατάλληλα επαγγελματικά προσόντα, προκειμένου να συνδράμουν το έργο της ΓΔΑΕΦΚ.

Πίνακας 2. ΚΑΤΑΣΤΑΣΗ ΤΕΧΝΙΚΟΥ ΠΡΟΣΩΠΙΚΟΥ (ΧΕΙΡΙΣΤΕΣ, ΟΔΗΓΟΙ) ΤΜΗΜΑΤΟΣ ΚΑΘΑΡΙΟΤΗΤΑΣ ΚΑΙ ΑΝΑΚΥΚΛΩΣΗΣ ΔΙΑΘΕΣΙΜΟΥ ΓΙΑ ΔΡΑΣΕΙΣ ΠΟΛΙΤΙΚΗΣ ΠΡΟΣΤΑΣΙΑΣ/ΑΝΤΙΜΕΤΩΠΙΣΗ ΦΥΣΙΚΩΝ ΚΑΤΑΣΤΡΟΦΩΝ			
Α/Α	ΟΝΟΜΑΤΕΠΩΝΥΜΟ	ΕΙΔΙΚΟΤΗΤΑ	ΤΗΛ. ΥΠΗΡΕΣΙΑΣ
1.	ΠΗΛΙΑΝΙΔΗΣ ΧΑΡΑΛΑΜΠΟΣ	ΔΕ ΟΔΗΓΩΝ ΧΕΙΡΙΣΤΩΝ ΜΗΧΑΝΗΜΑΤΩΝ ΕΡΓΟΥ (JCB)	2310326370
2.	ΤΣΟΥΠΡΑΣ ΓΕΩΡΓΙΟΣ	ΔΕ ΧΕΙΡΙΣΤΩΝ ΜΗΧΑΝΗΜΑΤΩΝ ΕΡΓΟΥ (JCB - ΚΑΛΑΘΟΦΟΥ)	2310326370
3.	ΚΑΡΑΤΖΙΟΣ ΙΩΝΝΗΣ (ΑΣΒΕΣΤΟΧΩΡΙ)	ΔΕ ΧΕΙΡΙΣΤΩΝ ΜΗΧΑΝΗΜΑΤΩΝ ΕΡΓΟΥ (ΦΟΡΤΩΤΩΝ-ΕΣΚΑΦΕΩΝ) (JCB)	2310326370
4.	ΣΤΟΛΤΙΔΗΣ ΦΩΤΙΟΣ	ΔΕ ΧΕΙΡΙΣΤΩΝ ΜΗΧΑΝΗΜΑΤΩΝ ΕΡΓΟΥ (JCB)	2310326370
5.	ΤΣΟΛΑΚΙΔΗΣ ΙΩΑΝΝΗΣ	ΔΕ ΧΕΙΡΙΣΤΩΝ ΜΗΧΑΝΗΜΑΤΩΝ ΕΡΓΟΥ (ΚΑΛΑΘΟΦΟΥ – ΣΑΡΩΘΡΟΥ)	2310326370
6.	ΣΕΪΤΑΝΗΣ ΒΑΪΟΣ-ΧΡΥΣΑΝΘΟΣ	ΔΕ ΧΕΙΡΙΣΤΩΝ ΜΗΧΑΝΗΜΑΤΩΝ ΕΡΓΟΥ (ΣΑΡΩΘΡΟΥ)	2310326370
7.	ΚΑΛΟΓΙΑΝΝΙΔΗΣ ΓΕΩΡΓΙΟΣ	ΔΕ ΧΕΙΡΙΣΤΩΝ ΜΗΧΑΝΗΜΑΤΩΝ ΕΡΓΟΥ (ΚΑΛΑΘΟΦΟΥ – ΣΑΡΩΘΡΟΥ)	2310326370
8.	ΧΑΪΛΑΝΤΕΛΗΣ ΝΙΚΟΛΑΟΣ	ΔΕ ΧΕΙΡΙΣΤΩΝ ΜΗΧΑΝΗΜΑΤΩΝ ΕΡΓΟΥ (ΣΑΡΩΘΡΟΥ)	2310326370
9.	ΚΕΣΙΔΗΣ ΝΙΚΟΛΑΟΣ	ΔΕ ΧΕΙΡΙΣΤΩΝ ΜΗΧΑΝΗΜΑΤΩΝ ΕΡΓΟΥ (ΣΑΡΩΘΡΟΥ)	2310326370
10.	ΦΛΑΜΟΥΡΤΖΟΓΛΟΥ ΠΟΛΥΒΙΟΣ	ΔΕ ΧΕΙΡΙΣΤΩΝ ΜΗΧΑΝΗΜΑΤΩΝ ΕΡΓΟΥ (ΣΑΡΩΘΡΟΥ)	2310326370
12.	ΑΝΑΤΟΛΑΚΗΣ ΣΩΤΗΡΙΟΣ	ΔΕ ΟΔΗΓΩΝ ΦΟΡΤΗΓΩΝ ΑΠΟΡΡΙΜΑΤΟΦΟΡΩΝ	2310326370
13.	ΓΚΟΛΙΑΣ ΕΥΑΓΓΕΛΟΣ	ΔΕ ΟΔΗΓΩΝ ΦΟΡΤΗΓΩΝ ΑΠΟΡΡΙΜΑΤΟΦΟΡΩΝ	2310326370
14.	ΡΑΔΟΒΑΛΗΣ ΠΕΤΡΟΣ	ΔΕ ΟΔΗΓΩΝ ΦΟΡΤΗΓΩΝ ΑΠΟΡΡΙΜΑΤΟΦΟΡΩΝ	2310326370
15.	ΣΙΩΠΗΣ ΛΑΖΑΡΟΣ	ΔΕ ΟΔΗΓΩΝ ΦΟΡΤΗΓΩΝ ΑΠΟΡΡΙΜΑΤΟΦΟΡΩΝ	2310326370
16.	ΤΕΡΖΗΣ ΓΡΑΜΜΕΝΟΣ	ΔΕ ΟΔΗΓΩΝ ΦΟΡΤΗΓΩΝ ΑΠΟΡΡΙΜΑΤΟΦΟΡΩΝ	2310326370
17.	ΓΡΑΜΜΑΤΙΚΟΠΟΥΛΟΣ ΘΕΟΔΩΡΟΣ	ΔΕ ΟΔΗΓΩΝ ΦΟΡΤΗΓΩΝ ΑΠΟΡΡΙΜΑΤΟΦΟΡΩΝ & ΒΟΗΘΟΣ ΧΕΙΡΙΣΤΗ ΜΕ	2310326370

Πίνακας 2 (συνέχεια). ΚΑΤΑΣΤΑΣΗ ΤΕΧΝΙΚΟΥ ΠΡΟΣΩΠΙΚΟΥ (ΧΕΙΡΙΣΤΕΣ, ΟΔΗΓΟΙ) ΤΜΗΜΑΤΟΣ ΚΑΘΑΡΙΟΤΗΤΑΣ ΚΑΙ ΑΝΑΚΥΚΛΩΣΗΣ ΔΙΑΘΕΣΙΜΟΥ ΓΙΑ ΔΡΑΣΕΙΣ ΠΟΛΙΤΙΚΗΣ ΠΡΟΣΤΑΣΙΑΣ/ΑΝΤΙΜΕΤΩΠΙΣΗ ΦΥΣΙΚΩΝ ΚΑΤΑΣΤΡΟΦΩΝ			
Α/Α	ΟΝΟΜΑΤΕΠΩΝΥΜΟ	ΕΙΔΙΚΟΤΗΤΑ	ΤΗΛ. ΥΠΗΡΕΣΙΑΣ
18.	ΠΙΤΣΑΛΙΔΗΣ ΧΑΡΑΛΑΜΠΟΣ	ΔΕ ΟΔΗΓΩΝ ΦΟΡΤΗΓΩΝ ΑΥΤΟΚΙΝΗΤΩΝ & ΒΟΗΘΟΣ ΧΕΙΡΙΣΤΗ ΜΕ	2310326370
19.	ΕΥΣΤΡΑΤΙΟΥ ΚΩΝ/ΝΟΣ	ΔΕ ΟΔΗΓΩΝ ΦΟΡΤΗΓΩΝ ΑΠΟΡΡΙΜΑΤΟΦΟΡΩΝ	2310326370
20.	ΜΑΤΖΙΑΡΗΣ ΓΕΩΡΓΙΟΣ	ΔΕ ΟΔΗΓΩΝ ΦΟΡΤΗΓΩΝ ΑΠΟΡΡΙΜΑΤΟΦΟΡΩΝ	2310326370
21.	ΣΤΕΦΑΝΟΥ ΝΙΚΟΛΑΟΣ	ΔΕ ΟΔΗΓΩΝ ΦΟΡΤΗΓΩΝ ΑΠΟΡΡΙΜΑΤΟΦΟΡΩΝ	2310326370
22.	ΓΡΑΝΔΗΣ ΔΗΜΗΤΡΙΟΣ	ΔΕ ΟΔΗΓΩΝ ΦΟΡΤΗΓΩΝ ΑΠΟΡΡΙΜΑΤΟΦΟΡΩΝ	2310326370
23.	ΜΗΤΣΙΟΣ ΕΥΑΓΓΕΛΟΣ (ΑΣΒΕΣΤΟΧΩΡΙ)	ΔΕ ΟΔΗΓΩΝ ΦΟΡΤΗΓΩΝ ΑΠΟΡΡΙΜΑΤΟΦΟΡΩΝ	2310326370
24.	ΠΑΠΑΔΟΠΟΥΛΟΣ ΔΗΜΗΤΡΙΟΣ (ΑΣΒΕΣΤΟΧΩΡΙ)	ΔΕ ΟΔΗΓΩΝ ΦΟΡΤΗΓΩΝ ΑΠΟΡΡΙΜΑΤΟΦΟΡΩΝ	2310326370
25.	ΦΑΣΙΔΗΣ ΚΩΝΣΤΑΝΤΙΝΟΣ	ΔΕ ΟΔΗΓΩΝ ΦΟΡΤΗΓΩΝ ΑΠΟΡΡΙΜΑΤΟΦΟΡΩΝ	2310326370
26.	ΛΑΤΤΟΣ ΑΘΑΝΑΣΙΟΣ	ΔΕ ΟΔΗΓΩΝ ΦΟΡΤΗΓΩΝ-ΑΠΟΡΡΙΜΜΑΤΟΦΟΡΩΝ	2310326370
27.	ΠΡΟΕΣΤΟΠΟΥΛΟΣ ΝΙΚΟΛΑΟΣ	ΔΕ ΟΔΗΓΩΝ ΦΟΡΤΗΓΩΝ-ΑΠΟΡΡΙΜΜΑΤΟΦΟΡΩΝ	2310326370
28.	ΣΑΡΑΦΙΔΗΣ ΑΘΑΝΑΣΙΟΣ	ΔΕ ΟΔΗΓΩΝ ΦΟΡΤΗΓΩΝ-ΑΠΟΡΡΙΜΜΑΤΟΦΟΡΩΝ	2310326370
29.	ΧΑΤΖΗΔΗΜΗΤΡΙΟΥ ΕΜΜΑΝΟΥΗΛ	ΔΕ ΟΔΗΓΩΝ ΦΟΡΤΗΓΩΝ-ΑΠΟΡΡΙΜΜΑΤΟΦΟΡΩΝ	2310326370
30.	ΧΑΤΖΗΑΓΓΕΛΙΔΗΣ ΙΩΑΝΝΗΣ	ΔΕ ΟΔΗΓΩΝ ΦΟΡΤΗΓΩΝ-ΑΠΟΡΡΙΜΜΑΤΟΦΟΡΩΝ	2310326370
31.	ΚΑΝΕΛΛΙΔΗΣ ΑΝΔΡΕΑΣ	ΔΕ ΟΔΗΓΩΝ ΦΟΡΤΗΓΩΝ-ΑΠΟΡΡΙΜΜΑΤΟΦΟΡΩΝ	2310326370
32.	ΠΑΠΑΔΟΠΟΥΛΟΣ ΣΤΑΥΡΟΣ	ΔΕ ΟΔΗΓΩΝ ΦΟΡΤΗΓΩΝ-ΑΠΟΡΡΙΜΜΑΤΟΦΟΡΩΝ	2310326370
33.	ΤΟΥΛΙΚΑΣ ΜΙΧΑΗΛ	ΔΕ ΟΔΗΓΩΝ ΦΟΡΤΗΓΩΝ-ΑΠΟΡΡΙΜΜΑΤΟΦΟΡΩΝ	2310326370
34.	ΤΖΙΚΑΣ ΧΑΙΔΕΥΤΟΣ ΙΩΑΝΝΗΣ	ΔΕ ΧΕΙΡΙΣΤΩΝ ΓΕΩΡΓΙΚΟΥ ΕΛΚΥΣΤΗΡΑ	2310326370

Πίνακας 3. ΚΑΤΑΣΤΑΣΗ ΤΕΧΝΙΚΟΥ ΠΡΟΣΩΠΙΚΟΥ ΤΟΥ ΤΜΗΜΑΤΟΣ ΣΥΝΤΗΡΗΣΕΩΝ ΜΙΚΡΗΣ ΚΛΙΜΑΚΑΣ & ΗΛΕΚΤΡΟΜΗΧΑΝΟΛΟΓΙΚΩΝ ΕΓΚΑΤΑΣΤΑΣΕΩΝ (ΥΔΡΑΥΛΙΚΟΙ, ΗΛΕΚΤΡΟΛΟΓΟΙ, ΣΙΔΗΡΩΝ ΚΑΤΑΣΚΕΥΩΝ, ΤΕΧΝΙΤΩΝ) ΔΙΑΘΕΣΙΜΟΥ ΓΙΑ ΔΡΑΣΕΙΣ ΠΟΛΙΤΙΚΗΣ ΠΡΟΣΤΑΣΙΑΣ/ΑΝΤΙΜΕΤΩΠΙΣΗΣ ΦΥΣΙΚΩΝ ΚΑΤΑΣΤΡΟΦΩΝ				
Α/Α	ΟΝΟΜΑΤΕΠΩΝΥΜΟ	ΕΙΔΙΚΟΤΗΤΑ	ΤΟΠΟΘΕΤΗΣΗ	ΤΗΛ. ΕΡΓΑΣΙΑΣ
1.	ΒΡΑΓΚΟΣ ΑΛΕΞΑΝΔΡΟΣ	ΔΕ ΤΕΧΝΙΤΩΝ	ΠΑΝΟΡΑΜΑ	2310326370
2.	ΧΡΙΣΤΟΔΟΥΛΙΔΗΣ ΛΑΖΑΡΟΣ	ΔΕ ΤΕΧΝΙΤΩΝ	ΠΑΝΟΡΑΜΑ	2310326370
3.	ΟΔΟΝΤΙΔΗΣ ΘΕΟΔΩΡΟΣ	ΔΕ ΥΔΡΑΥΛΙΚΩΝ	ΠΑΝΟΡΑΜΑ	2310326370
4.	ΤΣΑΧΟΥΡΙΔΗΣ ΙΩΑΝΝΗΣ	ΔΕ ΥΔΡΑΥΛΙΚΩΝ	ΠΑΝΟΡΑΜΑ	2310326370
5.	ΠΑΠΑΔΟΠΟΥΛΟΣ ΓΕΩΡΓΙΟΣ	ΔΕ ΟΙΚΟΔΟΜΩΝ	ΠΑΝΟΡΑΜΑ	2310326370
6.	ΚΑΛΠΑΚΙΔΗΣ ΛΕΩΝΙΔΑΣ	ΤΕ ΤΟΠΟΓΡΑΦΩΝ	ΠΥΛΑΙΑ	2310326370
7.	ΛΑΪΝΙΩΤΗΣ ΧΡΗΣΤΟΣ	ΔΕ ΥΔΡΑΥΛΙΚΩΝ	ΠΥΛΑΙΑ	2310326370
8.	ΠΑΠΑΤΕΡΠΟΥ ΧΑΡΑΛΑΜΠΟΣ	ΔΕ ΣΙΔΗΡΩΝ ΚΑΤ/ΩΝ	ΠΥΛΑΙΑ	2310326370
9.	ΤΣΙΓΓΑΝΟΣ ΙΩΑΝΝΗΣ	ΔΕ ΣΙΔΗΡΩΝ ΚΑΤ/ΩΝ	ΠΥΛΑΙΑ	2310326370
10.	ΚΟΥΣΤΡΑΒΑΣ ΔΗΜΗΤΡΙΟΣ	ΤΕ ΗΛΕΚΤΡΟΛΟΓΩΝ ΜΗΧΑΝΙΚΩΝ	ΠΥΛΑΙΑ	2310326370
11.	ΓΡΑΜΜΑΤΙΚΟΠΟΥΛΟΣ ΚΩΝΣΤΑΝΤΙΝΟΣ	ΔΕ ΗΛΕΚΤΡΟΛΟΓΩΝ	ΠΥΛΑΙΑ	2310326370
12.	ΕΜΜΑΝΟΥΗΛΙΔΗΣ ΙΩΑΝΝΗΣ	ΔΕ ΗΛΕΚΤΡΟΛΟΓΩΝ	ΠΥΛΑΙΑ	2310326370
13.	ΚΟΝΤΟΛΑΖΟΣ ΧΑΡΙΛΑΟΣ	ΔΕ ΗΛΕΚΤΡΟΛΟΓΩΝ	ΠΥΛΑΙΑ	2310326370
14.	ΑΓΓΕΛΙΝΟΥΔΗΣ ΧΡΗΣΤΟΣ	ΔΕ ΥΔΡΑΥΛΙΚΩΝ	ΧΟΡΤΙΑΤΗΣ	2310326370
15.	ΓΚΟΥΡΑΜΑΝΗΣ ΘΕΟΦΑΝΗΣ	ΔΕ ΥΔΡΑΥΛΙΚΩΝ	ΧΟΡΤΙΑΤΗΣ	2310326370
16.	ΔΟΥΝΑΣ ΣΩΤΗΡΙΟΣ	ΔΕ ΥΔΡΑΥΛΙΚΩΝ	ΧΟΡΤΙΑΤΗΣ	2310326370
17.	ΠΕΤΚΟΣ ΠΑΣΧΑΛΗΣ	ΔΕ ΗΛΕΚΤΡΟΛΟΓΩΝ	ΠΥΛΑΙΑ	2310326370

Πίνακας 4. ΚΑΤΑΣΤΑΣΗ ΔΙΑΘΕΣΙΜΩΝ ΜΗΧΑΝΗΜΑΤΩΝ ΕΡΓΟΥ ΔΗΜΟΥ ΣΕ ΠΕΡΙΠΤΩΣΗ ΦΥΣΙΚΩΝ ΚΑΤΑΣΤΡΟΦΩΝ			
Α/Α	ΑΡΙΘΜΟΣ ΚΥΚΛΟΦΟΡΙΑΣ	ΕΙΔΟΣ ΜΗΧΑΝΗΜΑΤΟΣ	ΘΕΣΗ ΣΤΑΘΜΕΥΣΗΣ
1	ΜΕ 67554	ΚΑΔΟΠΛΥΝΤΗΡΙΟ	ΠΥΛΑΙΑ
2	ΜΕ 118742	ΚΑΔΟΠΛΥΝΤΗΡΙΟ	ΠΥΛΑΙΑ
3	ΜΕ 74805	ΚΑΔΟΠΛΥΝΤΗΡΙΟ	ΠΥΛΑΙΑ
4	ΑΜ 65092	ΑΓΡΟΤΙΚΟΣ - ΕΛΚΥΣΤΗΡΑΣ	ΠΥΛΑΙΑ
5	ΑΜ 65182	ΑΓΡΟΤΙΚΟΣ - ΕΛΚΥΣΤΗΡΑΣ	ΠΥΛΑΙΑ
6	ΜΕ 115585	ΕΣΚ.ΦΟΡΤ. (J.C.B.)	ΠΑΝΟΡΑΜΑ
7	ΜΕ 83500	ΕΣΚ.ΦΟΡΤ. (J.C.B.)	ΧΟΡΤΙΑΤΗΣ
8	ΜΕ 141266	ΕΣΚ.ΦΟΡΤ. (J.C.B.)	ΠΥΛΑΙΑ
9	ΜΕ 142955	ΕΣΚ.ΦΟΡΤ. (J.C.B.)	ΑΣΒΕΣΤΟΧΩΡΙ
10	ΜΕ 78883	ΕΣΚ.ΦΟΡΤ. (CASE)	ΠΥΛΑΙΑ

Επιπλέον ένα όχημα περιπολίας 4x4 NISSAN NAVARA D23 με αρ. κυκλοφορίας ΝΙΕ 2625 παραχωρήθηκε από την ΔΥΟΠΠ για τις ανάγκες Πολιτικής Προστασίας του Δήμου μας τον Απρίλιο 2019. Είναι εξοπλισμένο με δεξαμενή νερού για πυρόσβεση.

Σχέδιο Αντιμετώπισης Εκτάκτων Αναγκών και Άμεσης/Βραχείας Διαχείρισης Συνεπειών από την Εκδήλωση Σεισμών Δήμου Πυλαίας – Χορτιάτης

Μνημόνιο ενεργειών Τεχνικών Υπηρεσιών του Δήμου Πυλαίας - Χορτιάτη

Προπαρασκευαστικές δράσεις

- **Εκτέλεση του Προσεισμικού ελέγχου κτιρίων** αρμοδιότητας του Δήμου Πυλαίας – Χορτιάτη βάσει των οδηγιών του ΑΟΣΠ
- **Τήρηση καταλόγου υπαλλήλων του Δήμου που διαθέτουν τα κατάλληλα επαγγελματικά προσόντα που θα χρησιμοποιηθούν για:** α) τον άμεσο έλεγχο των κτιρίων του Δήμου που στεγάζονται οι οργανικές μονάδες που εμπλέκονται στην εφαρμογή του παρόντος σχεδίου, για τη διαπίστωση ζημιών, β) άμεσο οπτικό έλεγχο των Σχολικών Μονάδων
- Σύσταση και συγκρότηση σε ετήσια βάση των επιτροπών καταγραφής ζημιών σε συνεργασία με την Οικονομική Υπηρεσία και την Κοινωνική Υπηρεσία του Δήμου Πυλαίας – Χορτιάτη για την παροχή προνοιακού επιδόματος στους πολίτες που έχουν πληγεί από φυσικές καταστροφές.

Δράσεις για την αντιμετώπιση εκτάκτων αναγκών μετά την εκδήλωσή του σεισμού

- **Διενεργεί άμεσα οπτικό έλεγχο στα κτίρια του Δήμου που στεγάζονται οι οργανικές μονάδες που εμπλέκονται στην εφαρμογή του παρόντος σχεδίου,** για τη διαπίστωση ζημιών.
- **Συγκροτεί συνεργεία από υπαλλήλους που διαθέτουν τα κατάλληλα επαγγελματικά προσόντα (Παράρτημα Β),** προκειμένου να μεταβούν και να προβούν σε άμεσο οπτικό έλεγχο των σχολικών μονάδων και ενημερώνει τον Δήμαρχο. Αν υπάρχουν εμφανείς βλάβες, ο Δήμαρχος ενημερώνει την Κτιριακές Υποδομές Α.Ε., προκειμένου να διαπιστωθεί η καταλληλότητα για χρήση των Σχολικών Μονάδων
- **Συγκροτεί συνεργεία από υπαλλήλους της, προκειμένου να μεταβούν άμεσα στην πληγείσα περιοχή και να προβούν σε οπτικό έλεγχο υποδομών και τεχνικών έργων αρμοδιότητάς τους** για τη διαπίστωση ζημιών που προκλήθηκαν από πλημμύρες ή άλλα επαγόμενα των πλημμυρών φαινόμενα (κατολισθήσεις, κλπ) και εκτίμηση του δυναμικού και των μέσων που απαιτούνται για την άμεση αποκατάσταση της λειτουργίας τους
- **Προβαίνει σε αναγνώριση των κτιρίων και των κατασκευών,** στα οποία θα πρέπει να γίνει άρση επικινδυνότητας.

Στον Δήμο Πυλαίας – Χορτιάτη οι ακόλουθοι υπάλληλοι διαθέτουν τα κατάλληλα επαγγελματικά προσόντα, προκειμένου να συμμετάσχουν στη συγκρότηση των επιτροπών προσεισμικού και μετασεισμικού ελεγχου.

Πίνακας 5. ΚΑΤΑΣΤΑΣΗ ΠΡΟΣΩΠΙΚΟΥ ΔΙΕΥΘΥΝΣΗΣ ΤΕΧΝΙΚΩΝ ΥΠΗΡΕΣΙΩΝ ΓΙΑ ΣΥΣΤΑΣΗ ΕΠΙΤΡΟΠΗΣ ΕΛΕΓΧΟΥ					
Α/Α	ΟΝΟΜΑΤΕΠΩΝΥΜΟ	ΕΙΔΙΚΟΤΗΤΑ	ΕΛΕΓΧΟΣ	email	ΤΗΛ. ΥΠΗΡΕΣΙΑΣ
1.	Σαφαρίκα Βασιλική	Πολιτικός Μηχανικός	Προσεισμικός Έλεγχος	v.safarika@pilea-hortiatis.gr	2313302739
2.	Ιωαννίδης Γιώργος	Πολιτικός Μηχανικός	Μετασεισμικός Έλεγχος	g.ioannidis@pilea-hortiatis.gr	2310332144
3.	Σιρκελής Γιωργος	Πολιτικός Μηχανικός	Μετασεισμικός Έλεγχος	g.sirkelis@pilea-hortiatis.gr	2313302741

Στον Δήμο Πυλαίας – Χορτιάτη οι ακόλουθοι υπάλληλοι διαθέτουν τα κατάλληλα επαγγελματικά προσόντα, προκειμένου να συμμετάσχουν στη συγκρότηση της επιτροπής καταγραφής ζημιών για την οικονομική ενίσχυση των πολιτών που πλήττονται από φυσικές καταστροφές. (Απόφαση Δημάρχου αρ. 708 αρ. πρωτ.:24326/14-07-2021).

Πίνακας 6. ΚΑΤΑΣΤΑΣΗ ΠΡΟΣΩΠΙΚΟΥ ΓΙΑ ΣΥΣΤΑΣΗ ΕΠΙΤΡΟΠΗΣ ΚΑΤΑΓΡΑΦΗΣ ΖΗΜΙΩΝ ΓΙΑ ΤΗΝ ΟΙΚΟΝΟΜΙΚΗ ΕΝΙΣΧΥΣΗ ΤΩΝ ΠΟΛΙΤΩΝ					
A/A	ΟΝΟΜΑΤΕΠΩΝΥΜΟ	ΤΙΤΛΟΣ ΙΔΙΟΤΗΤΑΣ	ΥΠΗΡΕΣΙΑ	email	Σταθερό Τηλέφωνο
1.	Ιγγλέση Μαργαρίτα	Οικονομικό Λογιστικό	Οικονομική Υπηρεσία	m.igglesi@pilea-hortiatis.gr	2313301079
	<u>Αναπληρώτρια</u> Κάλτσιου Αργυρώ	Διοικητικό	Οικονομική Υπηρεσία	a.kaltsiou@pilea-hortiatis.gr	2313301077
2.	Λαβασά Σοφία	Πολιτικός Μηχανικός	Δ/ση Καθαριότητας και Περιβάλλοντος	s.lavasa@pilea-hortiatis.gr	2310326370
	<u>Αναπληρώτρια</u> Λαζαρίδου Σοφία	Αρχιτέκτων Μηχανικός	Τεχνική Υπηρεσία	s.lazaridou@pilea-hortiatis.gr	2313302725
3.	Μονοκρούσου Μαρία	Κοινωνικός Λειτουργός	Κοινωνική Υπηρεσία	m.monokroussou@pilea-hortiatis.gr	2310909216
	<u>Αναπληρώτρια</u> Καρανικόλα Ειρήνη	Κοινωνικός Λειτουργός	Κοινωνική Υπηρεσία	e.karanikola@pilea-hortiatis.gr	2310331093

ΠΑΡΑΡΤΗΜΑ Β2 - ΜΝΗΜΟΝΙΟ ΕΝΕΡΓΕΙΩΝ ΚΙΝΗΤΟΠΟΙΗΣΗΣ ΤΟΥ ΔΗΜΟΥ ΠΥΛΑΙΑΣ – ΧΟΡΤΙΑΤΗ ΓΙΑ ΤΗΝ ΟΡΓΑΝΩΜΕΝΗ ΠΡΟΛΗΠΤΙΚΗ ΑΠΟΜΑΚΡΥΝΣΗ ΠΟΛΙΤΩΝ

Σχέδιο Αντιμετώπισης Εκτάκτων Αναγκών και Άμεσης/Βραχείας Διαχείρισης Συνεπειών από την Εκδήλωση Σεισμών του Δήμου Πυλαίας – Χορτιάτη

Μνημόνιο ενεργειών Δημάρχου Πυλαίας – Χορτιάτη για την οργανωμένη προληπτική απομάκρυνση πολιτών

Στις περιπτώσεις των σεισμών, οι δράσεις του Δημάρχου Πυλαίας – Χορτιάτη, που αφορούν τη λήψη απόφασης για την οργανωμένη προληπτική απομάκρυνση πολιτών, ξεκινούν αμέσως μετά τη σχετική **εισήγηση προς τον Δήμαρχο** από τις αρμόδιες Τεχνικές Υπηρεσίες ή από τα κλιμάκια της Γ.Δ.Α.Ε.Φ.Κ. ή από τον εκάστοτε **Επικεφαλής Αξιωματικού του Πυροσβεστικού Σώματος, ο οποίος ενεργεί σε τοπικό επίπεδο ως συντονιστής του έργου του Πυροσβεστικού Σώματος.**

Στην εισήγησή του προς τον Δήμαρχο Πυλαίας – Χορτιάτη, ο εισηγητής, **προτείνει εγκαίρως και επακριβώς τα όρια της περιοχής** που θα χρειαστεί να υλοποιηθεί η δράση της οργανωμένης προληπτικής απομάκρυνσης πολιτών.

Δράσεις για τη λήψη απόφασης για την οργανωμένη προληπτική απομάκρυνση πολιτών

Ο Δήμαρχος Πυλαίας – Χορτιάτη έχοντας υπόψη την ανωτέρω σχετική εισήγηση, καθορίζει άμεσα, σημείο συγκέντρωσης (σε ασφαλή χώρο), στον οποίον οφείλουν να προσέλθουν οι επικεφαλής των φορέων που κύρια εμπλέκονται (ΕΛΑΣ, ΠΣ, ΕΚΑΒ, υπεύθυνος Πολιτικής Προστασίας), ή εάν αυτό δεν είναι άμεσα εφικτό, οι αναπληρωτές τους. Η ενέργεια αυτή κρίνεται απαραίτητη προκειμένου να εξασφαλιστεί η μεταξύ τους επικοινωνία, η συλλογή πληροφοριών σχετικά με την τρέχουσα κατάσταση, καθώς και ο **συντονισμός τους**. Επίσης παρέχει τη δυνατότητα για την άμεση επιλογή σχεδίου δράσης που θα ακολουθήσουν οι φορείς, στην περίπτωση που ληφθεί θετική απόφαση για οργανωμένη προληπτική απομάκρυνση.

Εν συνεχεία ο Δήμαρχος Πυλαίας – Χορτιάτη, πλαισιωμένος από τους επικεφαλής των φορέων που εμπλέκονται, πριν λάβει την απόφαση, πρέπει εγκαίρως να εκτιμήσει ή εξασφαλίσει τα εξής:

- **Τον αριθμό των ατόμων που πρέπει να απομακρυνθούν.**
- **Τον προσδιορισμό των μέσων μεταφοράς.**
- **Τον τρόπο εντοπισμού και ειδοποίησης των πολιτών**
- **Τον αρχικό χώρο συγκέντρωσης των πολιτών (σημεία συγκέντρωσης)**
- **Το χρονικό διάστημα που απαιτείται για την ειδοποίηση των πολιτών**
- **Τη δυνατότητα ελέγχου και διαχείρισης της κυκλοφορίας, σε όλα τα εναλλακτικά δρομολόγια που έχουν προσδιοριστεί από την αρμόδια Αστυνομική Αρχή, ότι μπορούν να χρησιμοποιηθούν, λαμβάνοντας υπόψη τη βατότητα του οδικού δικτύου, ώστε να μην υπάρχει κίνδυνος κατά την απομάκρυνση των πολιτών.**
- **Τη διασφάλιση επικοινωνιών μεταξύ των αρμόδιων φορέων που εμπλέκονται στην υλοποίηση της δράσης**
- **Την υποδοχή και φροντίδα των πολιτών που απομακρύνονται σε επιλεγμένους ασφαλείς χώρους**
- **Το χρονικό διάστημα που απαιτείται να απομακρυνθούν από την περιοχή**
- **Τη φροντίδα για την επιστροφή των πολιτών που απομακρύνθηκαν και διαμένουν μόνιμα ή προσωρινά στην περιοχή.**

Σχέδιο Αντιμετώπισης Εκτάκτων Αναγκών από την Εκδήλωση Σεισμού Δήμου Πυλαίας - Χορτιάτη Έκδοση 2021

Λήψη απόφασης για την οργανωμένη προληπτική απομάκρυνση, ή μη απομάκρυνση

- **Λήψη απόφασης για την οργανωμένη προληπτική απομάκρυνση, ή μη απομάκρυνση**, από τον αρμόδιο Δήμαρχο, σύμφωνα με τα οριζόμενα στο άρθρο 6, παρ. 5στ' του Ν.3013/2002 (ΦΕΚ 102 Α), όπως αυτό ισχύει, βάσει της παρ. 2 του άρθ. 18 του Ν.3613/2007 (ΦΕΚ 263 Α) και του άρθ. 108 του Ν.4249/2014 (ΦΕΚ 73 Α) και τις **κατευθυντήριες οδηγίες που αναφέρονται παραπάνω (παράγραφος 7.1 του παρόντος)**.

Δράσεις για την υλοποίηση της απόφασης για την οργανωμένη προληπτική απομάκρυνση πολιτών

- **Ενημέρωση κοινού**, όταν έχει ληφθεί απόφαση για την απομάκρυνσή του. Η δημόσια ανακοίνωση της απόφασης προς ενημέρωση του κοινού πρέπει να συντάσσεται με ευθύνη του Δημάρχου που έλαβε την εν λόγω απόφαση.
- **Εκτέλεση/δρομολόγηση επιμέρους ενεργειών βάσει του σχεδίου δράσης που έχει επιλεγεί** να ακολουθήσουν όλοι οι εμπλεκόμενοι φορείς, πριν τη δημοσιοποίηση της απόφασης, υπό το γενικό συντονισμό του οργάνου που αποφάσισε τη δράση ή έχει εξουσιοδοτηθεί για την εκτέλεσή της.
- **Τερματισμός επιμέρους δράσεων και αποκλιμάκωση εμπλεκόμενων φορέων**, μετά από σχετική απόφαση του Δημάρχου.

Οι δράσεις των οργανικών μονάδων και υπηρεσιών του Δήμου προσδιορίζονται από τον Δήμαρχο **βάσει του σχεδίου δράσης που έχει επιλεγεί να ακολουθήσουν όλοι οι εμπλεκόμενοι φορείς**.

Τα διαθέσιμα επιχειρησιακά μέσα του Δήμου καθώς και τα μέσα από άλλους φορείς του Δημοσίου δίνονται στον Πίνακα 6 που ακολουθεί.

Στο **Παράρτημα Δ** του παρόντος υπάρχει αντίγραφο του **μητρώου εργοληπτών** για την αντιμετώπιση εκτάκτων αναγκών του Δήμου Πυλαίας – Χορτιάτη όπως εγκρίθηκε από την Οικονομική Επιτροπή με την απόφαση με αριθμό **125/07-04-2021**, συμπεριλαμβανομένων και στοιχείων επικοινωνίας των εργοληπτών.

Πίνακας 7. ΤΑ ΕΠΙΧΕΙΡΗΣΙΑΚΑ ΕΤΟΙΜΑ ΜΕΣΑ ΤΟΥ ΔΗΜΟΥ, ΚΑΘΩΣ ΚΑΙ ΤΑ ΜΕΣΑ ΠΟΥ ΔΥΝΑΤΑΙ ΝΑ ΕΞΑΣΦΑΛΙΣΕΙ Ο ΔΗΜΟΣ ΑΠΟ ΑΛΛΟΥΣ ΦΟΡΕΙΣ ΤΟΥ ΔΗΜΟΣΙΟΥ.						
ΦΟΡΕΑΣ	ΑΡΙΘΜΟΣ ΚΥΚΛΟΦΟΡΙΑΣ	ΕΤΑΙΡΙΑ ΚΑΤΑΣΚΕΥΗΣ	ΤΥΠΟΣ ΟΧΗΜΑΤΟΣ	ΑΡΙΘΜΟΣ ΕΠΙΒΑΤΩΝ	ΥΠΕΥΘΥΝΟΣ	ΑΡΙΘΜΟΣ ΤΗΛΕΦΩΝΟΥ
Δήμος	ΚΗΗ 2109	FIAT IVECO	Λεωφορείο	19	Θ.Παχατουρίδης	2310 326370
Δήμος	ΚΗΙ 6801	FIAT IVECO	Λεωφορείο	19	Θ.Παχατουρίδης	2310 326370
Δήμος	ΚΗΙ 6802	FIAT IVECO	Λεωφορείο	19	Θ.Παχατουρίδης	2310 326370
Δήμος	ΚΗΟ 8487	FIAT IVECO	Λεωφορείο	32	Θ.Παχατουρίδης	2310 326370
Δήμος	ΚΗΗ 5840	ISUZU	Φορτηγό	4	Θ.Παχατουρίδης	2310 326370
Δήμος	ΚΗΙ 6804	MITSUBIHI	Φορτηγό	2	Θ.Παχατουρίδης	2310 326370
Δήμος	ΚΗΗ 3543	FORD RANGER	Φορτηγό	4	Θ.Παχατουρίδης	2310 326370
Δήμος	ΚΗΙ 4780	PEUGOT	Επιβατικό	5	Θ.Παχατουρίδης	2310 326370
Δήμος	ΚΗΙ 4781	PEUGOT	Επιβατικό	5	Θ.Παχατουρίδης	2310 326370
Δήμος	ΚΗΟ 8879	MAN ΣΦΑΚΙΑΝΑΚΗΣ	Λεωφορείο	41	Θ.Παχατουρίδης	2310 326370

Τα μέσα πρέπει να είναι άμεσα διαθέσιμα σε τοπικό επίπεδο.

Το Τμήμα Φυσικού Περιβάλλοντος και Πολιτικής Προστασίας του Δήμου θα πρέπει να γνωρίζει τη διαδικασία διάθεσής τους, όταν πρόκειται για φορείς του δημοσίου, καθώς και τη διαδικασία διάθεσής τους, μέσω ενός μνημονίου συνεργασίας, όταν πρόκειται για φορείς του ιδιωτικού τομέα.

Στον Δήμο Πυλαίας – Χορτιάτη για την υλοποίηση επιμέρους δράσεων είναι αρμόδιοι οι ακόλουθοι.

Πίνακας 8. ΟΝΟΜΑΣΤΙΚΗ ΚΑΤΑΣΤΑΣΗ ΤΩΝ ΥΠΕΥΘΥΝΩΝ ΤΟΥ ΔΗΜΟΥ ΓΙΑ ΤΗΝ ΥΛΟΠΟΙΗΣΗ ΕΠΙΜΕΡΟΥΣ ΔΡΑΣΕΩΝ ΜΕ ΤΑ ΣΤΟΙΧΕΙΑ ΕΠΙΚΟΙΝΩΝΙΑΣ				
ΙΔΙΟΤΗΤΑ	ΟΝΟΜΑ ΕΠΩΝΥΜΟ	ΤΗΛΕΦΩΝΟ ΕΡΓΑΣΙΑΣ	ΤΗΛΕΦΩΝΟ ΚΙΝΗΤΟ	e-mail
Δήμαρχος	Ιγνάτιος Καϊτεζίδης	2313301005	6944246749	dimarhos.panorama@pilea-hortiatis.gr
Αντιδήμαρχος Καθ/τας και Περιβ/ντος Δ.Ε. Πυλαίας-Πανοράματος	Ιωάννης Καρτάλης (αρμόδιος αντιδήμαρχος για θέματα Πολιτικής Προστασίας)	2313302660	6974773262	i.kartalis@pilea-hortiatis.gr
Αντιδήμαρχος Καθ/τας και Περιβ/ντος Δ.Ε. Χορτιάτη	Ντίτσιος Ιωάννης	2313302002		i.nitsios@pilea-hortiatis.gr
Προϊσταμένη Τμήματος Φυσικού Περιβάλλοντος και Πολιτικής Προστασίας	Δρ. Μυρτώ Αικ. Κωνσταντινίδου	2310326370	6938088875	m.konstantinidou@pilea-hortiatis.gr
Αναπληρωτές Αν. προϊστάμενος Τμήματος Συντηρήσεων Μικρής Κλίμακας και Ηλεκτρομηχανολογικών Εγκαταστάσεων	Λεωνίδα Καλπακίδης	2310326370	6970021199	i.kalpakidis@pilea-hortiatis.gr
Δημοτική Αστυνομία	Τζιντζιλώνης Τάσος	2313301053		t.tsintzilonis@pilea-hortiatis.gr
Διεύθυνση Καθαριότητας και Περιβάλλοντος	Χαρίσιος Γκούλιος	2310326370		x.goulios@pilea-hortiatis.gr
Προϊστάμενος Τμήματος Καθαριότητας & Ανακύκλωσης	Μιχαήλ Σταμπουλής	2310326370	6947824109	m.stampoulis@pilea-hortiatis.gr
Διεύθυνση Διοικητικών Υπηρεσιών	Σαλαβασίλη Αναστασία	2313301007		a.salavasili@pilea-hortiatis
Διεύθυνση Οικονομικών Υπηρεσιών	Φυγετάκη Βάσω	2313301008		b.figetaki@pilea-hortiatis.gr
Διεύθυνση Τεχνικών Υπηρεσιών	Χαραλαμπίδης Άκης	2313302702		i.charalampidis@pilea-hortiatis.gr

Σχέδιο Αντιμετώπισης Εκτάκτων Αναγκών από την Εκδήλωση Σεισμού Δήμου Πυλαίας - Χορτιάτη Έκδοση 2021

Πίνακας 8 (συνέχεια) . ΟΝΟΜΑΣΤΙΚΗ ΚΑΤΑΣΤΑΣΗ ΤΟΝ ΥΠΕΥΘΥΝΩΝ ΤΟΥ ΔΗΜΟΥ ΓΙΑ ΤΗΝ ΥΛΟΠΟΙΗΣΗ ΕΠΙΜΕΡΟΥΣ ΔΡΑΣΕΩΝ ΜΕ ΤΑ ΣΤΟΙΧΕΙΑ ΕΠΙΚΟΙΝΩΝΙΑΣ				
ΙΔΙΟΤΗΤΑ	ΟΝΟΜΑ ΕΠΩΝΥΜΟ	ΤΗΛΕΦΩΝΟ ΕΡΓΑΣΙΑΣ	ΤΗΛΕΦΩΝΟ ΚΙΝΗΤΟ	e-mail
Διεύθυνση Πληροφορικής και Αναπτυξιακών Προγραμμάτων	Κοτσάνης Στέργιος	2313301030		s.kotsanis@pilea-hortiatis.gr
Γραφείο Επικοινωνίας και Δημοσίων Σχέσεων	Καραμπάση Ανθή	2313322030		a.karampasi@pilea-hortiatis.gr
Διεύθυνση Κοινωνικής Προστασίας, Παιδείας και Εθελοντισμού	Παπαδοπούλου Νία	2310949620		n.papadopoulou@pilea-hortiatis.gr

Πίνακας 9. ΥΠΕΥΘΥΝΟΙ ΠΟΛΙΤΙΚΗΣ ΠΡΟΣΤΑΣΙΑΣ ΓΙΑ ΤΙΣ ΔΗΜΟΤΙΚΕΣ ΕΝΟΤΗΤΕΣ				
Δ.Ε./Δ.Κ	ΙΔΙΟΤΗΤΑ	ΟΝΟΜΑ ΕΠΩΝΥΜΟ	ΤΗΛΕΦΩΝΟ ΕΡΓΑΣΙΑΣ	ΤΗΛΕΦΩΝΟ ΚΙΝΗΤΟ
Δ.Ε. Πυλαίας	Αντιδήμαρχος	Καρτάλης Ιωάννης	2313302660	6974773262
Δ.Ε. Πυλαίας	Επόπτης Καθαριότητας	Κουλιδάκης Στέφανος	2310326370	6972142249
Δ.Ε. Πανοράματος	Αντιδήμαρχος	Καρτάλης Ιωάννης	2313302660	6974773262
Δ.Ε. Πανοράματος	Επόπτης Καθαριότητας	Λαγουριώτης Χρυσόστομος	2310326370	6942230295
Δ.Ε. Χορτιάτη	Αντιδήμαρχος	Ντίτσιος Ιωάννης	2313302660	6944568240
Δ.Ε. Χορτιάτη	Οδηγός	Γράνδης Δημήτριος	2313302000	6942800051
Δ.Κ. Φιλύρου	Αντιδήμαρχος	Ντίτσιος Ιωάννης	2313302660	6944568240
Δ.Κ. Φιλύρου	Επόπτης Καθαριότητας	Στεφανίδης Ιωάννης	2310677000	6947569700

Πίνακας 10. ΚΑΤΑΣΤΑΣΗ ΦΟΡΕΩΝ ΠΟΥ ΕΜΠΛΕΚΟΝΤΑΙ ΣΤΗΝ ΟΡΓΑΝΩΜΕΝΗ ΑΠΟΜΑΚΡΥΝΣΗ ΠΟΛΙΤΩΝ			
ΥΠΗΡΕΣΙΑ	ΙΔΙΟΤΗΤΑ	ΤΗΛΕΦΩΝΟ (1)	ΤΗΛΕΦΩΝΟ (2)
Πυροσβεστική	Αξιωματικός Υπηρεσίας	199	
Αστυνομικό Τμήμα Πυλαίας - Χορτιάτη	Αξιωματικός Υπηρεσίας	2310351050	
Αστυνομικός Σταθμός Πανοράματος	Αξιωματικός Υπηρεσίας	2310023850	
Αστυνομικό Τμήμα Νεάπολης	Αξιωματικός Υπηρεσίας	2310615017	
Αστυνομικό Τμήμα Θεσσαλονίκης	Άμεση Δράση	100	2310388100
Τμήμα Τροχαίας Θεσσαλονίκης	Διευθυντής	2310557549	
ΕΚΑΒ		166	2313312806

Πίνακας 11. ΣΗΜΕΙΑ ΣΥΓΚΕΝΤΡΩΣΗΣ ΕΜΠΛΕΚΟΜΕΝΩΝ ΦΟΡΕΩΝ		
ΔΗΜΟΣ ΠΥΛΑΙΑΣ - ΧΟΡΤΙΑΤΗ	ΔΙΕΥΘΥΝΣΗ	ΤΗΛΕΦΩΝΑ
Α. Δημοτική Ενότητα Πανοράματος	Απ. Σαμανίδη 21, Πανόραμα	2313 301000
Β. Δημοτική Ενότητα Πυλαίας	Κων. Παλαιολόγου 1	2313 302600 - 302660
Γ. Δημοτική Ενότητα Χορτιάτη	Δημοκρατίας 1, Ασβεστοχώρι	2313 302000
Κοινότητα Ασβεστοχωρίου	Δημοκρατίας 1, Ασβεστοχώρι	2313 302000
Κοινότητα Φιλύρου	Κεντρική Πλατεία, Φίλυρο	2310 672407
Κοινότητα Χορτιάτη	Μαρτύρων 2ας Σεπτεμβρίου 100,	2310 349508
Κοινότητα Εξοχής	Λ. Παπανικολάου έναντι νοσοκομείου.	2310 357186

Τμήμα Φυσικού Περιβάλλοντος και Πολιτικής Προστασίας Δήμου Πυλαίας - Χορτιάτη

ΠΑΡΑΡΤΗΜΑ Γ**ΠΑΡΑΡΤΗΜΑ Γ – ΕΘΕΛΟΝΤΙΚΕΣ ΟΡΓΑΝΩΣΕΙΣ**

Το παρόν προσαρτάται στο ΣΧΕΔΙΟ ΑΝΤΙΜΕΤΩΠΙΣΗΣ ΕΚΤΑΚΤΩΝ ΑΝΑΓΚΩΝ ΚΑΙ ΑΜΕΣΗΣ/ΒΡΑΧΕΙΑΣ ΔΙΑΧΕΙΡΙΣΗΣ ΣΥΝΕΠΕΙΩΝ ΑΠΟ ΤΗΝ ΕΚΔΗΛΩΣΗ ΣΕΙΣΜΟΥ ΤΟΥ ΔΗΜΟΥ ΠΥΛΑΙΑΣ – ΧΟΡΤΙΑΤΗ και αποτελεί αναπόσπαστο τμήμα του.

ΔΥΟΠΠ

Ο Δήμος μας είναι μέλος της Αστικής Μη Κερδοσκοπικής Εταιρίας ΔΙΚΤΥΟ ΓΙΑ ΤΗΝ ΥΠΟΣΤΗΡΙΞΗ ΚΑΙ ΤΗΝ ΕΚΠΑΙΔΕΥΣΗ ΤΩΝ ΕΘΕΛΟΝΤΙΚΩΝ ΟΜΑΔΩΝ ΠΟΛΙΤΙΚΗΣ ΠΡΟΣΤΑΣΙΑΣ ΣΕ ΘΕΜΑΤΑ ΦΥΣΙΚΩΝ ΚΑΤΑΣΤΡΟΦΩΝ που έχει στόχους τα παρακάτω:

- Εκπαίδευση εθελοντών
- Παροχή εξοπλισμού εθελοντών
- Παροχή για δέκα έτη ειδικού οχήματος και του εξοπλισμού του στον Δήμο για τις ανάγκες πρόληψης φυσικών καταστροφών

Στον Δήμο Πυλαίας – Χορτιάτη δραστηριοποιούνται οι ακόλουθες Εθελοντικές Οργανώσεις:

Σημ.: Τα παρακάτω στοιχεία και οι πληροφορίες που παρατίθενται προέρχονται από τις εθελοντικές ομάδες (Σεπτέμβριος 2021).

ΕΘΕΛΟΝΤΙΚΗ ΟΜΑΔΑ ΔΗΜΟΥ ΠΥΛΑΙΑΣ – ΧΟΡΤΙΑΤΗ

Η Ομάδα συστάθηκε το 2001 όπου και εντάχθηκε στο Μητρώο Εθελοντικών Οργανώσεων της Γενικής Γραμματείας Πολιτικής Προστασίας με κωδικό Ομάδος 052 / 2001 υπαγόμενη επιχειρησιακά στο σχεδιασμό του Συντονιστικού Νομαρχιακού Οργάνου Θεσσαλονίκης. Στο τέλος κάθε χρόνου γίνεται πλήρης ενημέρωση της Γ.Γ.Π.Π. για όλες τις δραστηριότητες της Ομάδας.

Είναι μέλος (ιδρυτικό) της Ελληνικής Ομοσπονδίας Εθελοντικών Οργανώσεων Πολιτικής Προστασίας. Η ομάδα αποτελείται από 32 μέλη πλήρως καταρτισμένα και έμπειρα με συνεχή εκπαίδευση, εκ των οποίων 20 μάχιμοι και 12 υποστηρικτικά μέλη με σχεδόν καθημερινή παρουσία στις δραστηριότητες της. Όλα τα μέλη

συμμετέχουν στις συγκεντρώσεις και εκπαιδεύσεις που πραγματοποιούνται κατά τακτά διαστήματα σε συνεργασία με κυβερνητικούς και μη οργανισμούς.

Πρόεδρος: Ελευθέριος Αντωνιάδης

Γραμματέας: Δημήτριος Νάκος

Αποστολή της ομάδας

Η πρόληψη και αντιμετώπιση φυσικών καταστροφών. Σε περιπτώσεις ύπαρξης συμβάντων η ομάδα λαμβάνει μέρος σύμφωνα πάντα με τις υποδείξεις των αρμοδίων φορέων.

Θερινή Περίοδος: Η ομάδα κατά τους θερινούς μήνες περιπολεί στην περιοχή ευθύνης της από Λαγυνά έως Χορτιάτη υπό την Διοίκηση της Πυροσβεστικής Υπηρεσίας, ενισχύοντας το έργο της στην πρόληψη και καταστολή πυρκαγιών κατά την θερινή περίοδο κάθε χρόνου. Ωστόσο, καλείται και επεμβαίνει σε συμβάντα και εκτός της περιοχής ευθύνης της. Επίσης γίνεται μεταφορά ύδατος και υδροδότηση δημόσιων υπηρεσιών σε περιοχές που γίνονται διακοπές υδροδότησης,

Η ομάδα είναι μία από τις ελάχιστες στην Ελλάδα που επιχειρούν μαζί με την Πυροσβεστική Υπηρεσία και στο Έργο της πυρόσβεσης πέραν της πυροπροστασίας.

Χειμερινή Περίοδος: Κατά τους χειμερινούς μήνες, η ομάδα δραστηριοποιείται σε περιπτώσεις έκτακτων καιρικών φαινομένων (πλημμύρες, παγετοί, χιονοπτώσεις, καταιγίδες) ενισχύοντας το έργο των αρμόδιων υπηρεσιών (Δήμου, Περιφέρειας). Εκτελούνται περιπολίες για έλεγχο των δρόμων, παροχή βοήθειας, ενημέρωση φορέων. Επίσης πραγματοποιούνται μεταφορές ατόμων, αρρώστων καθώς και προμηθειών σε απομακρυσμένα σημεία του Δήμου. Η Ομάδα από την ίδρυσή της συμμετέχει ενεργά στον αποχιονισμό του Δήμου.

Μέσα –Εξοπλισμός - Υποδομή

- 2 Φορητά Πυροσβεστικά (1 ιδιόκτητο, 1 δημοτικό)
- 3 Ιδιόκτητα Οχήματα SUV 4x4 (1 πυροσβεστικό, 1 περιπολικό, 1 εκχιονιστικό)
- 3 Γεννήτριες
- 2 Αντλίες βενζινοκίνητες
- 3 Υποβρύχιες αντλίες υδάτων
- 5 Αλυσοπρίονα
- 2 Διατηρητικά τρυπάνια
- 2 Τροχούς ηλεκτρικούς κοπής μετάλλων – μπετόν και 1 Βενζινοκίνητο
- Κομπρεσέρ ηλεκτροκίνητο
- Πυροσβεστήρες παντός τύπου
- Εργαλεία (Τσεκούρια, φτυάρια)
- Ιατρικό εξοπλισμό παροχής Πρώτων Βοηθειών
- 10 Επινώτια
- Εξοπλισμός επισκευής και συντήρησης οχημάτων
- 2 ασυρμάτους βάσης – 6 ασυρμάτους οχημάτων – 20 φορητούς ασύρματους

Η προμήθεια των μέσων και του εξοπλισμού έγινε με διατεθέντες πόρους από την Γ.Γ. Πολιτικής Προστασίας, τον οικείο Δήμο, το Ίδρυμα Λάτση και δωρεές ιδιωτών. Η συντήρηση γίνεται κυρίως με πόρους των εθελοντικών μελών της ομάδας και τη συνδρομή του οικείου Δήμου.

Εκπαίδευση

Τα μέλη της ομάδας έχουν εκπαιδευτεί στα παρακάτω θέματα:

- Προστατεύω τον εαυτό μου και τους άλλους
- Πρώτες Βοήθειες
- Βασικό σχολείο διασωστών
- Δασοπυρόσβεση – Δασοπυροπροστασία
- Τηλεπικοινωνίες
- Διαχείριση κρίσεων και αντιμετώπιση καταστροφών
- Αντιμετώπιση σχολικών ατυχημάτων

Επίσης η ομάδας σε συνεργασία με την ΕΔΟΜΑΚ, προχώρησαν στην εκπαίδευση μελών πολλών εθελοντικών οργανώσεων στα παρακάτω θέματα:

- Σχέσεις & συνεργασία με την Πυροσβεστική Υπηρεσία
- Ατομικός εξοπλισμός & εξοπλισμός πεζοπόρου

- Δασικές Πυρκαγιές
- Μέσα & Τεχνικές κατάσβεσης
- Ασφάλεια στην Δασοπροστασία –Δασοπυρόσβεση
- Πρακτική εξάσκηση.

Δ/ση Ηλ. Ταχ.: eofdx@yahoo.gr

ΕΘΕΛΟΝΤΕΣ ΠΟΛΙΤΙΚΗΣ ΠΡΟΣΤΑΣΙΑΣ ΠΑΝΟΡΑΜΑΤΟΣ



Σε μια εποχή ολοένα και αυξανόμενων φυσικών και τεχνολογικών καταστροφών, η έννοια του εθελοντισμού αποκτά εξέχουσα σημασία, υπογραμμίζοντας την ανάγκη για κοινωνική αλληλεγγύη και ανιδιοτελή προσφορά στον τομέα της πολιτικής προστασίας, όπου η άμεση παροχή βοήθειας κατά την εκδήλωση τέτοιων φαινομένων είναι ιδιαίτερα επιτακτική.

ΠΛΗΡΟΦΟΡΙΕΣ ΓΙΑ ΤΗΝ ΟΜΑΔΑ

Το Σωματείο «**ΕΘΕΛΟΝΤΕΣ ΠΟΛΙΤΙΚΗΣ ΠΡΟΣΤΑΣΙΑΣ ΠΑΝΟΡΑΜΑΤΟΣ** » είναι Εθελοντική Μη Κυβερνητική Οργάνωση, ενταγμένη στα μητρώα της Γενικής Γραμματείας Πολιτικής Προστασίας του Υπουργείου Δημόσιας Τάξης και Προστασίας του Πολίτη με Αριθμό Μητρώου (Πρωτοδικείο Θεσσαλονίκης) 8839/18-1-2010 και Αριθμό Μητρώου Εθελοντικών Οργανώσεων Γ.Γ.Π.Π. 22/2010. Η Ομάδα δημιουργήθηκε για να προσφέρει βοήθεια στο κοινωνικό σύνολο σε περιπτώσεις εκτάκτων αναγκών, όπως σεισμών, πυρκαγιών, έντονων καιρικών φαινομένων, μαζικών καταστροφών ή ατυχημάτων. Ιδρύθηκε τον Ιανουάριο του 2009 με την παρακολούθηση του προγράμματος «**ΠΡΟΣΤΑΤΕΥΩ ΤΟΝ ΕΑΥΤΟ ΜΟΥ ΚΑΙ ΤΟΥΣ ΑΛΛΟΥΣ**» και η έδρα της βρίσκεται στο Πανόραμα Θεσσαλονίκης. Έως το 2021 η Ομάδα έχει αναλάβει τη διοργάνωση του συγκεκριμένου προγράμματος δύο ακόμη φορές με σκοπό την εκπαίδευση νεότερων μελών.

Η Ομάδα από το 2014 έως το 2020 συμμετείχε στο πρόγραμμα eOUTLAND για την αντιμετώπιση φυσικών καταστροφών στο πλαίσιο των δράσεων του Δικτύου για την Υποστήριξη της Λειτουργίας και την Εκπαίδευση των Εθελοντικών Ομάδων Πολιτικής Προστασίας σε Θέματα Φυσικών Καταστροφών (ΔΥΟΠΠ), στο οποίο ο Δήμος μας είναι μέλος.

Σήμερα διαθέτει 60 μέλη, παλαιά και νεοεισερχόμενα, τα οποία εκπαιδεύονται από την Πυροσβεστική Υπηρεσία σε μεθόδους δασοπροστασίας και δασοπυρόσβεσης, ενώ ταυτόχρονα παρακολουθούν τα εσωτερικά προγράμματα εκπαίδευσης της Ομάδας σε όλους τους τομείς της δράσης της.

Η Ομάδα διατηρεί βάση ετοιμότητας στον Δήμο Βόλβης με πυρήνα μελών που δραστηριοποιούνται σε προγράμματα ενημέρωσης κοινού σε περιπτώσεις εκτάκτων αναγκών και Πρώτων Βοηθειών.

Σκοπός του Σωματείου, όπως αναφέρεται στις καταστατικές αρχές του, «είναι γενικώς η ανάπτυξη της εθελοντικής δράσης στα πλαίσια του εθελοντισμού, ο οποίος αποτελεί μια μορφή συμμετοχής και έμπρακτης κοινωνικής αλληλεγγύης και προσφοράς από συνειδητοποιημένους πολίτες, οι οποίοι έχουν διάθεση να προσφέρουν υπηρεσίες φροντίδας προς τους συνανθρώπους τους χωρίς αμοιβή και ανταλλάγματα, χωρίς διακρίσεις και στιγματισμό και πάντα με σεβασμό στην ανθρώπινη αξιοπρέπεια. Δημιουργεί δε τις προϋποθέσεις αντιμετώπισης και διαχείρισης κάποιων κρίσιμων κοινωνικών προβλημάτων και κρίσεων, χωρίς να υποκαθιστά το

Σχέδιο Αντιμετώπισης Εκτάκτων Αναγκών από την Εκδήλωση Σεισμού Δήμου Πυλαίας - Χορτιάτη Έκδοση 2021

κράτος, και αποτελεί μια διαρκή διαδικασία, που ενισχύει αισθήματα αλληλέγγυα. Προωθεί την επικοινωνία και τη συνεργασία και αναπτύσσει δίκτυα κοινωνικής υποστήριξης και δράσεις πρόληψης”.

ΤΟΜΕΙΣ ΔΡΑΣΗΣ:

- **Δασοπροστασία – Πυροφύλαξη**

Η Ομάδα σε συνεργασία με την Πυροσβεστική Υπηρεσία πραγματοποιεί δράσεις Δασοπροστασίας και Πυροφύλαξης στον ορεινό χώρο του Σείχ Σου με ευθύνη της τον Τομέα 7 (Ζ.Ε.Π. Κισσός, Πλατανάκια) και το Πυροφυλάκειο Π3. Αναλαμβάνει μέτρα επιτήρησης του δασικού χώρου σε τακτική βάση σε όλη τη διάρκεια της αντιπυρικής περιόδου. Τα μέτρα περιλαμβάνουν περιπολίες περιφρούρησης, καθώς και κλιμάκια επόπτευσης σε συγκεκριμένα σημεία. Για το σκοπό αυτό εκπαιδεύει συνεχώς τα μέλη της σε τεχνικές Πυρόσβεσης και Δασοπροστασίας. Παράλληλα υλοποιεί δράσεις ενημέρωσης και ευαισθητοποίησης των πολιτών για την αποτροπή έναρξης δασικών πυρκαγιών από αμέλεια, με σεμινάρια ενημέρωσης και συνεχή παρουσία σε χώρους αναψυχής για περιφρούρηση και διανομή ενημερωτικών εντύπων. Η προστασία του περιβάλλοντος και η ενίσχυση της βιοποικιλότητας με πρωτοβουλίες αναδάσωσης και καθαρισμών ευαίσθητων οικοσυστημάτων της ευρύτερης περιοχής, αλλά και η συμμετοχή σε αντίστοιχες διοργανώσεις άλλων φορέων, αποτελεί επίσης πρώτιστο μέλημα.

Μια ακόμη πρωτοβουλία της Ομάδας στοχεύει στη γνωριμία του ευρύτερου κοινού με το Βουνό και το Δάσος και την ευαισθητοποίησή του για την προστασία του περιβάλλοντος. Διενεργούνται σεμινάρια προσανατολισμού, χρήσης πυξίδας και χάρτη, και οργανώνονται εξορμήσεις. Στο πρόγραμμα των περιηγήσεων, Σχολεία, Σύλλογοι και απλοί πολίτες μπορούν να ξεναγηθούν με ασφάλεια σε μονοπάτια και σημεία πολιτιστικού και αισθητικού ενδιαφέροντος, και να απολαύσουν τη φύση σε συνδυασμό με κατασκήνωση, ενημέρωση για ασφαλή διαβίωση στη φύση, πεζοπορία, πρακτική άσκηση σε Πρώτες Βοήθειες, φωτογράφιση και αναψυχή.

- **Ενημέρωση Κοινού**

Η Ομάδα σχεδιάζει και υλοποιεί παρεμβατικές δράσεις ενημέρωσης και ευαισθητοποίησης του Κοινού, καθώς και εκπαίδευσης σε τεχνικές αυτοπροστασίας από φυσικούς και τεχνολογικούς κινδύνους. Εφαρμόζει σε τακτική βάση προγράμματα ειδικών δράσεων προς τον ευρύτερο πληθυσμό του Δήμου μας, με ομάδες-στόχους, όπως Μαθητές, Εκπαιδευτικούς, Γονείς και πολίτες γενικότερα, με σκοπό να ενημερώσει, ευαισθητοποιήσει και εκπαιδεύσει σχετικά με τους κινδύνους, αλλά και με τα απαιτούμενα μέτρα προστασίας από φυσικές καταστροφές (σεισμούς, πυρκαγιές, έντονα καιρικά φαινόμενα κ.λπ.). Στα πλαίσια αυτά εντάσσονται μεταξύ άλλων προβολές εκπαιδευτικού υλικού για προστασία από τους σεισμούς, εγκεκριμένου από τη Γενική Γραμματεία Πολιτικής Προστασίας, στους χώρους των σχολείων του Δήμου μας, Νηπιαγωγείων, Δημοτικών, Γυμνασίων και Λυκείων, σε συνδυασμό με ασκήσεις ετοιμότητας και ασφαλούς αποχώρησης.

- **Πρώτες Βοήθειες**

Η Ομάδα παρακολουθεί συνεχώς σεμινάρια και μαθήματα Πρώτων Βοηθειών, με σκοπό να επικαιροποιεί τις γνώσεις της. Μέλη της έχουν εκπαιδευτεί επί μακρόν από τον Ερυθρό Σταυρό και το ΕΚΑΒ στα αντίστοιχα αντικείμενα και έχουν πιστοποιηθεί στις βασικές και προχωρημένες τεχνικές μεθόδους Καρδιοπνευμονικής αναζωογόνησης και Ανταπόκρισης στο Τραύμα. Στο δυναμικό της Ομάδας υπάρχουν μέλη με σπουδές νοσηλευτικής, ικανοί να προσφέρουν ιατρική προνοσοκομειακή φροντίδα και εκπαιδευτές Πρώτων Βοηθειών πιστοποιημένοι από το Ε.Κ.Α.Β. και το Ευρωπαϊκό Συμβούλιο Αναζωογόνησης.

Στα μέλη ανήκει ψυχολόγος-ψυχοθεραπεύτρια αλλά και εθελοντές εκπαιδευμένοι στην παροχή Ψυχολογικών Πρώτων Βοηθειών. Για τον σκοπό αυτό διενεργούνται εξειδικευμένα σεμινάρια εκπαίδευσης μελών με έμφαση στην ψυχική υγεία και την ψυχοκοινωνική υποστήριξη πληθυσμού σε περιπτώσεις εκτάκτων αναγκών και κρίσεων λόγω φυσικών καταστροφών, μεγάλων ατυχημάτων και αντιμετώπισης προσφυγικών ροών.

 Σχέδιο Αντιμετώπισης Εκτάκτων Αναγκών από την Εκδήλωση Σεισμού Δήμου Πυλαίας - Χορτιάτη Έκδοση 2021

Η ομάδα των Πρώτων Βοηθειών προσφέρει σε όλη τη διάρκεια του έτους υγειονομική υποστήριξη σε πλήθος διοργανώσεων άλλων Φορέων (συνεδρίων, πολιτιστικών εκδηλώσεων και αθλητικών αγώνων, όπως στα παιδικά camp του Δήμου Πυλαίας-Χορτιάτη και στον αγώνα δρόμου Olympic Day run, στις εκδηλώσεις μνήμης για το Ολοκαύτωμα στον Χορτιάτη, στους αγώνες Εργασιακού Αθλητισμού, στο Πρωτάθλημα Ποδοσφαίρου Κωφών και Βαρηκόων, στον Μαραθώνιο Μέγας Αλέξανδρος και στον Νυχτερινό Ημιμαραθώνιο Θεσσαλονίκης, στο Φεστιβάλ Επταπυργίου κ.ά.). Σε συνεργασία με την Υπηρεσία Πολιτικής Άμυνας αναλαμβάνει την παρουσίαση Πρώτων Βοηθειών, καρδιοπνευμονικής αναζωογόνησης και χρήσης αυτόματου εξωτερικού απινιδωτή (ΑΕΑ) σε προγράμματα ενημέρωσης κοινού. Πραγματοποιεί επίσης συνεχώς προγράμματα παρουσίασης Πρώτων Βοηθειών, με σκοπό να μεταφέρει τις γνώσεις αυτές στο ευρύ κοινό (μαθητές και ενήλικους), με σύγχρονη επίδειξη καρδιοπνευμονικής αναζωογόνησης και χρήση εξωτερικού απινιδωτή από πιστοποιημένους εκπαιδευτές. Στο πλαίσιο αυτών των δράσεων τα τελευταία έτη λαμβάνει χώρα ένα εκτεταμένο πρόγραμμα εκπαίδευσης, που στοχεύει στην εκπαίδευση και πιστοποίηση ενηλίκων και παιδιών στη Βασική Υποστήριξη της ζωής και τη χρήση ΑΕΑ. Συγκεκριμένα:

Το 2017 πραγματοποιήθηκαν δύο σεμινάρια Βασικής Υποστήριξης της ζωής με χρήση ΑΕΑ στους υπαλλήλους του Δήμου μας, ενώ το ίδιο πρόγραμμα απευθύνθηκε το 2018 στους δημότες. Στους συμμετέχοντες δόθηκε η δυνατότητα πρακτικής άσκησης των σχετικών δεξιοτήτων στο χώρο των γραφείων της Ομάδας από το 2018 έως τον Φεβρουάριο του 2020.

Σε συνεργασία με την Ε.Ε.Π.Π.Φ. και τον ανθρωπιστικό οργανισμό Kids Save Lives πραγματοποιήθηκαν τρία σεμινάρια στο Λύκειο Πανοράματος, που παρακολούθησαν 150 δημότες για την απόκτηση ευρωπαϊκού πιστοποιητικού βασικής υποστήριξης ζωής με χρήση ΑΕΑ. Στο πλαίσιο αυτής της συνεργασίας από το 2017 έως τον Μάρτιο του 2020 μέλη της Ομάδας συμμετείχαν ως εκπαιδευτές σε εγκεκριμένο από το Υπουργείο Παιδείας πρόγραμμα που αφορά παρουσίαση Πρώτων Βοηθειών που πραγματοποιήθηκε σε 150 σχολεία της Κεντρικής Μακεδονίας.

Το 2018 παρουσιάστηκε το ίδιο πρόγραμμα στο Συνέδριο της Ένωσης Γυμναστών στο Πολιτιστικό Κέντρο Πανοράματος. Το 2019 έγινε παρουσίαση και πρακτική του προγράμματος στους υπαλλήλους στο ξενοδοχείο Νικόπολις.

Από το 2018 έως το 2020 έγινε παρουσίαση του προγράμματος σε όλα τα παιδικά camp του Δήμου Πυλαίας-Χορτιάτη (Πανόραμα, Πυλαία, Χορτιάτης).

Επίσης, τον Μάιο του 2021 η Ομάδα ανέλαβε και ολοκλήρωσε τον έλεγχο όλων των απινιδωτών του Δήμου, τον εφοδιασμό τους με όλα τα απαραίτητα υλικά, την καταχώρηση των ενεργών στον εθνικό χάρτη ΑΕΑ, ενώ δεσμεύτηκε για την παρακολούθηση της καλής λειτουργίας τους ανά τρίμηνο.

- **Ραδιοεπικοινωνίες**

Διενεργούνται ειδικά σεμινάρια ραδιοεπικοινωνιών, με στόχο τη διασφάλιση των επικοινωνιών και την παροχή πληροφοριών και κατά τη διάρκεια της δασοπροστασίας, αλλά και σε περιπτώσεις εκτάκτων αναγκών, διαδικασία κρίσιμη και εξαιρετικά σημαντική κατά τη διάρκεια ενδεχομένων κρίσεων. Η Ομάδα διαθέτει δική της ραδιοσυχνότητα με τις απαραίτητες εγκαταστάσεις και εξοπλισμό και πυρήνα μελών με πιστοποιημένες ικανότητες από την Εθνική Επιτροπή Τηλεπικοινωνιών και Ταχυδρομείων (Ε.Ε.Τ.Τ.). Η Ομάδα προσφέρει επικοινωνιακή υποστήριξη κατά τη διάρκεια ασκήσεων Πολιτικής Προστασίας, αθλητικών, πολιτιστικών και άλλων εκδηλώσεων άλλων Φορέων και Συλλόγων.

- **Πρόγραμμα Διασωστών - Εκπαίδευσης Βουνού**

Η συχνότητα εμφάνισης και η ένταση ακραίων καιρικών φαινομένων, περιπτώσεις εκτάκτων αναγκών, ατυχημάτων και κρίσεων γενικότερα, καθιστούν επιβεβλημένη την ανάπτυξη και καλλιέργεια ειδικών δεξιοτήτων στα μέλη των εθελοντικών ομάδων Πολιτικής Προστασίας. Η Ομάδα ανταποκρινόμενη σ' αυτήν την ανάγκη υλοποιεί προγράμματα εκπαίδευσης σε συνεργασία με επίσημους Φορείς και πιστοποιημένους εκπαιδευτές, ώστε να βρίσκεται σε ετοιμότητα εφόσον ζητηθεί η συνδρομή της σε έκτακτα περιστατικά. Παράλληλα, επειδή η Ομάδα

Σχέδιο Αντιμετώπισης Εκτάκτων Αναγκών από την Εκδήλωση Σεισμού Δήμου Πυλαίας - Χορτιάτη Έκδοση 2021

δραστηριοποιείται πρωτίστως στο περιβαστικό δάσος και στο πλαίσιο της δασοπροστασίας, διενεργούνται σεμινάρια προσανατολισμού, χρήσης πυξίδας και χάρτη και εξορμήσεις γνωριμίας με το Βουνό και το Δάσος, που απευθύνονται και στο ευρύ κοινό.

• Δράσεις κοινωνικής ευθύνης - Προώθηση του Εθελοντισμού

Στα πλαίσια της συνεργασίας και αλληλοϋποστήριξης των κοινωνικών Φορέων, αναπτύσσει δίκτυο συνεργασιών και κοινών δράσεων με Φορείς και Οργανώσεις στους τομείς της Κοινωνικής Πρόνοιας, του Περιβάλλοντος, του Πολιτισμού, της Εκπαίδευσης, με στόχο την προώθηση του θεσμού του Εθελοντισμού ως μέσου κοινωνικής συμμετοχής και ανάληψης πρωτοβουλιών των πολιτών. Στο πλαίσιο αυτών των δράσεων συμμετέχει σε πρωτοβουλίες στήριξης ευπαθών ομάδων, σε συσσίτια απόρων κ.ά. και σε συγκέντρωση και αποστολή ειδών πρώτης ανάγκης κατά τη διάρκεια έκτακτων κρίσεων. Κατά τη διάρκεια της προσφυγικής κρίσης των πρόσφατων ετών τα μέλη της συνέδραμαν στη διαχείριση των προσφυγικών ροών και τη διανομή ειδών στους καταυλισμούς της Ειδομένης και του Κιλκίς. Συμμετέχει επίσης σε πλήθος εκδηλώσεων με διανομή ενημερωτικού υλικού, υγειονομική υποστήριξη, γραμματειακή κάλυψη και ραδιοεπικοινωνίες.

Με σύνθημα **“Ενημερωθείτε έγκαιρα, Προστατευτείτε αποτελεσματικά”**, η Ομάδα υλοποιεί κάθε έτος Πρόγραμμα Εκπαίδευσης στα πλαίσια της ενημέρωσης του πολίτη σε θέματα αυτοπροστασίας σε περιπτώσεις εκτάκτων αναγκών. Το πρόγραμμα απευθύνεται στα μέλη αλλά και στο ευρύ κοινό με ελεύθερη συμμετοχή και αφορά στα ακόλουθα πεδία:

- Έκτακτες Ανάγκες (Σεισμοί, Πυρκαγιές, Έντονα καιρικά φαινόμενα, Ατυχήματα)
- Πρώτες Βοήθειες
- Ψυχολογικές Πρώτες Βοήθειες
- Διαχείριση κρίσεων
- Εκπαίδευση Βουνού - Διασωστικές Πρακτικές
- Δασοπροστασία - Δασοπυρόσβεση
- Ραδιοεπικοινωνίες

Η Ομάδα κάθε Σεπτέμβριο καταρτίζει το πρόγραμμα της επόμενης περιόδου και δέχεται προτάσεις συνεργασίας που εντάσσονται στα πλαίσια των δράσεων της από Φορείς και ομάδες πολιτών.

ΕΞΟΠΛΙΣΜΟΣ

Ο εξοπλισμός της Ομάδας προέρχεται από ίδιους πόρους (συνδρομές μελών), από τον Δήμο Πυλαίας-Χορτιάτη (από το ποσόν της επιχορήγησης του Υπουργείου Εσωτερικών – πρώην Σ.Α.Τ.Α. που ο Δήμος λαμβάνει και μέρος του διανέμει στις εθελοντικές ομάδες για δράσεις πυροφύλαξης και δασοπροστασίας), από ειδικά προγράμματα που ο Δήμος συμμετέχει (Δ.Υ.Ο.Π.Π.) και από δωρεές.

Περιλαμβάνει:

1. Όχημα 4X4, ημιφορτηγό, μάρκας Mazda, εφοδιασμένο με κουκούλα προστασίας, τηλεβόα και τρεις περιστροφικούς φάρους, εξοπλισμένο με υδατοδεξαμενή, 2 αντλίες υδάτων και σύστημα σωλήνων κατάσβεσης
2. Ηλεκτρικό scooter, τρίκυκλο, μάρκας Green Bike Aline 26
3. Ποδήλατο
4. Σκηνή επιχειρήσεων μεγάλη δύο χώρων και δύο μικρές 2 ατόμων
5. Τέντα 3X3 μ. με παραπέτα
6. Κρεβάτι εκστρατείας
7. Δύο (2) ηλεκτρογεννήτριες
8. Δύο (2) αλυσοπρίονα
9. Φορητό υπολογιστή μάρκας Turbo X
10. Δύο (2) GPS χειρός

Σχέδιο Αντιμετώπισης Εκτάκτων Αναγκών από την Εκδήλωση Σεισμού Δήμου Πυλαίας - Χορτιάτη Έκδοση 2021

11. Σταθερό και φορητό κέντρο ραδιοεπικοινωνιών με πλήρη εξοπλισμό και εξαρτήματα και εννέα (9) φορητούς πομποδέκτες
12. Εξοπλισμό πυροφύλαξης που περιλαμβάνει ένα (1) drone μάρκας DGI Fandom 4 με ένα (1) iPad για εναέρια παρατήρηση, τέσσερα(4) κιάλια, πέντε (5) προβολείς διάσωσης, πέντε (5) φακούς χειρός, τρεις (3) πυξίδες
13. Πυροσβεστικό εξοπλισμό που περιλαμβάνει δύο (2) αλυσοπρίονα, επτά (7) επινώτιους πυροσβεστήρες, δέκα (10) πυροσβεστικές φτέρες, τρεις πυροσβεστικές (3) τσάπες, δώδεκα (12) σκαπανικά φτυάρια, δύο (2) πατόφυτα, δύο (2) πτυσοκάπανα, πέντε (5) σφυροτσέκουρα, έξι (6) πριόνια, δύο (2) τσουγκράνες, δύο (2) τσάπες απλές, δώδεκα (12) λοστούς, πέντε φτυάρια αποχιονισμού, τρεις (3) πυροσβεστήρες των 3 λίτρων
14. Είδη ένδυσης που περιλαμβάνουν τριάντα (30) μπουφάν παντός καιρού με το σήμα της Ομάδας, πέντε (5) στολές πυροπροστασίας, πέντε (5) μπότες πυροπροστασίας, επτά (7) διασωστικά κράνη με τους αντίστοιχους φακούς, εικοσιδύο (22) εργατικά κράνη, δέκα (10) μάσκες προστασίας με φίλτρο, έντεκα (11) αντιπυρικά γάντια και δέκα (10) εργατικά γάντια, τρεις (3) αντιπυρικές κουβέρτες
15. Διασωστικά είδη που περιλαμβάνουν δύο (2) μπορντιέ και καραμπίνερ, αδιάβροχο καλώδιο εκατό (100) μέτρων, σετ φιλς σούκο
16. Εξοπλισμό Πρώτων Βοηθειών που περιλαμβάνει δύο (2) φορεία τύπου scoop, ένα (1) φορείο σπαστό αλουμινίου, μία (1) σανίδα ακινητοποίησης με το σύστημα ιμάντων πρόσδεσης, τρία (3) μεγάλα φαρμακεία πλήρως εξοπλισμένα το καθένα με φαρμακευτικό υλικό, πιεσόμετρα, οξύμετρα, θερμόμετρα, κουβέρτες αλουμινίου, δύο (2) μικρά φαρμακεία με πλήρες φαρμακευτικό υλικό, μία (1) μάσκα ανάνηψης ambu, τέσσερα (4) σετ νάρθηκες, οκτώ (8) στοματοφαρυγγικούς αεραγωγούς και έξι (6) ρινοφαρυγγικούς αεραγωγούς, έναν (1) απινιδωτή μάρκας Power Heart G3 aed – cardiac και τρεις (3) εκπαιδευτικούς απινιδωτές, επτά (7) προπλάσματα ενηλίκων και ένα (1) πρόπλασμα βρέφους, δέκα (10) στρώματα ΚΑΡ.Π.Α., μία (1) φιάλη οξυγόνου δύο λίτρων

ΣΤΟΙΧΕΙΑ ΕΠΙΚΟΙΝΩΝΙΑΣ

ΕΘΕΛΟΝΤΕΣ ΠΟΛΙΤΙΚΗΣ ΠΡΟΣΤΑΣΙΑΣ ΠΑΝΟΡΑΜΑΤΟΣ

Αγίου Γεωργίου 1, Τ.Κ. 552 36, Πανόραμα, Θεσσαλονίκη

Τηλέφωνο επικοινωνίας: 6945858539

E-mail: volcivpro@yahoo.gr

www.facebook.com/ethelontes

<http://www.pilea-hortiatis.gr/web/guest/vols/politikiprostasiapan>



ELITE RESCUE TEAM

ΕΘΕΛΟΝΤΙΚΗ ΔΙΑΣΩΣΤΙΚΗ ΟΜΑΔΑ

ΠΕΡΙΦΕΡΕΙΑ ΚΕΝΤΡΙΚΗΣ ΜΑΚΕΔΟΝΙΑΣ / ΕΔΡΑ: ΠΥΛΑΙΑ - ΧΟΡΤΙΑΤΗΣ

Διαστόμου 7, Τ.Κ. 54453, Θεσσαλονίκη | Τηλ: 2310 913693 | Fax: 2310 903915
 Βάση πυρασφάλειας: Ελαιώνες Πυλαία | info@elite.org.gr | www.elite.org.gr



Η ΕΠΙΛΕΚΤΗ ΟΜΑΔΑ ΔΙΑΣΩΣΗΣ ELITE RESCUE TEAM (πρώην ΕΠΟΜΕΕΑ) με έδρα Πυλαία - Χορτιάτη είναι μια εθελοντική οργάνωση μη κερδοσκοπικού χαρακτήρα που έχει ως κύριο σκοπό την ανιδιοτελή προσφορά και βοήθεια προς τον συνάνθρωπο και γενικότερα την προστασία της ζωής, της υγείας και περιουσίας των πολιτών και της φύσης, τη διοργάνωση αθλοπαιδιών και πολιτιστικών δραστηριοτήτων καθώς επίσης σεμιναρίων και εκπαιδεύσεων για την αντιμετώπιση εκτάκτων αναγκών. Είναι επίσημα αναγνωρισμένη και ενταγμένη στο μητρώο εθελοντικών οργανώσεων (ΑΕ319Σ/2014-ΑΜ4/18) της ΓΓΠΠ (Γενική Γραμματεία Πολιτικής Προστασίας) που ανήκει στο Υπουργείο Εσωτερικών!

Επίλεκτη Ομάδα Διάσωσης !! Μια ομάδα που στελεχώνεται από παλιούς, έμπειρους και πιστοποιημένους εθελοντές με **35 χρόνια πείρα** στην έρευνα στην διάσωση στην πρόληψη και στην καταστολή, από τον σεισμό της Θεσσαλονίκης το 1978!!

Πιστοποιημένοι και εκπαιδευμένοι στο εξωτερικό και στην Ελλάδα από δημόσιους φορείς όπως το ΕΚΑΒ και Πυροσβεστική υπηρεσία!

Αυτοί είναι και λόγοι για τους οποίους τα σώματα ασφαλείας (Λιμενικό σώμα, Ελληνική αστυνομία, Π.Υ, ΕΜΑΚ) μας εμπιστεύονται σε κάθε έρευνα και διάσωση ή μαζική καταστροφή όπως επίσης και η Περιφέρεια Κ. Μακεδονίας, η Ένωση Περιφερειών Ελλάδας, οι Δήμοι καθώς και άλλοι κρατικοί φορείς που μας συμπεριλαμβάνουν στις συνεδρίες των Σ.Τ.Ο. και Σ.Ν.Ο. και Σ.Ο.Π.Π.

Από στελέχη της ομάδας μας και **πιστοποιημένους εκπαιδευτές** γίνονται **ΔΩΡΕΑΝ** μαθήματα για **ΟΛΟΥΣ** στην αίθουσα Πολιτιστικού κέντρου Πυλαίας σε :

- 1) Πρώτες βοήθειες
- 2) Ορεινή διάσωση
- 3) Μαζικές καταστροφές
- 4) Επικοινωνίες
- 5) Ναυαγοσωστική - Διάσωση υγρού στοιχείου
- 6) Κοινωνικής - Διοικητικής μέριμνας
- 7) Ανθρωπιστικές αποστολές

ΕΞΟΠΛΙΣΜΟΣ – ΜΕΣΑ – ΥΠΟΔΟΜΗ

- 1) Εννέα (9) οχήματα τύπου jeep 4x4.
 - α. Suzuki Vitara 4x4 RESCUE KIT
 - β. Suzuki Vitara 4x4 RESCUE KIT
 - γ. Suzuki Vitara 4x4 RESCUE KIT
 - δ. Suzuki Grand Vitara 4x4 RESCUE KIT
 - ε. Daihatsu 4x4
 - ζ. Saangyong musso 4x4
 - η. BMW X5 4x4
 - θ. Nissan (φορτηγάκι) 4x4
 - δ. Subaru forester AWD 4x4

- 2) Διασωστικό φουσκωτό σκάφος solemar 7.50m
 - Τα παραπάνω οχήματα χρησιμοποιούνται για την μεταφορά προσωπικού και εξοπλισμού των εθελοντών και διαθέτουν ηλεκτροκίνητους “εργάτες” μεγάλους προβολείς LED, φάρους και κοτσαδόρους.
- 3) Τρία (3) τετρακίνητα ATV Off road (All Terrain Vehicle) εξοπλισμένα με ηλεκτροκίνητους “εργάτες” και κοτσαδόρους, φάρους ως υποστήριξη του πεζοπόρου τμήματος για άμεση μετάβαση στο χώρο της επιχείρησης ή απεγκλωβισμού αυτών σε περίπτωση ανάγκης. Επίσης φέρουν σχάρες μπρος-πίσω για την μεταφορά αλατιού door2door σε περίπτωση χιονόπτωσης και παγετού!
- 4) Ένα (1) ATV (All Terrain Vehicle) Off road τετρακίνητο οπου φέρει ερπύστριες αντί τροχών για την μετάβαση και στα πιο απροσπέλαστα σημεία της πόλης μας και του περιαστικού μας δάσους.
- 5) Τέσσερα (4) ηλεκτρικά αλυσοπρίονα συνοδευόμενα από γεννήτριες καθώς και δύο (2) βενζινοκίνητα αυτόνομα και ένα (1) μπαταρίας για την περίπτωση γρήγορης απομάκρυνσης πεσμένων δέντρων από παγετό.
- 6) Αντλία με σωλήνες Φ400 και Φ600 για απομάκρυνση ομβρίων υδάτων από πλημμύρα.
- 7) Ένα κινητό κέντρο επικοινωνιών για την επικοινωνία μεταξύ των εμπλεκόμενων φορέων αλλά και των μελών μας ως προς την ενημέρωση της εξέλιξης της επιχείρησης.
- 8) Οχήματα (αυτοκίνητα & δίκυκλα) εξοπλισμένα με φάρους και ασύρματους mobile για την ρύθμιση και διακοπή της κυκλοφορίας σε έκτακτη ανάγκης.
- 9) Ένα (1) Drone επαγ/κό με πιστοποιημένο χειριστή μέλος της ομάδας μας.
- 10) Ειδικοί διασολείς και κόφτες (WEBER RESCUE) για άμεσο απεγκλωβισμό.

Στοιχεία Επικοινωνίας**ELITE RESCUE TEAM** Πυλαίας Χορτιάτη**Επίλεκτη Ομάδα Διάσωσης**

Διστόμου 7, Τ.Κ. 54453, Θεσσαλονίκη

Τηλ: 2310 913693 | Fax: 2310 903915

E-mail: info@elite.org.grSite: www.elite.org.gr

ΠΑΡΑΡΤΗΜΑ Δ

ΠΑΡΑΡΤΗΜΑ Δ – ΜΗΤΡΩΟ ΕΡΓΟΛΗΠΤΩΝ ΓΙΑ ΤΗΝ ΑΝΤΙΜΕΤΩΠΙΣΗ ΕΚΤΑΤΩΝ ΑΝΑΓΚΩΝ

Το παρόν προσαρτάται στο ΣΧΕΔΙΟ ΑΝΤΙΜΕΤΩΠΙΣΗΣ ΕΚΤΑΚΤΩΝ ΑΝΑΓΚΩΝ ΚΑΙ ΑΜΕΣΗΣ/ΒΡΑΧΕΙΑΣ ΔΙΑΧΕΙΡΙΣΗΣ ΣΥΝΕΠΕΙΩΝ ΑΠΟ ΤΗΝ ΕΚΔΗΛΩΣΗ ΣΕΙΣΜΟΥ ΤΟΥ ΔΗΜΟΥ ΠΥΛΑΙΑΣ – ΧΟΡΤΙΑΤΗ και αποτελεί αναπόσπαστο τμήμα του.

Επισυνάπτεται αντίγραφο του μητρώου εργοληπτών για την αντιμετώπιση εκτάκτων αναγκών του Δήμου Πυλαίας – Χορτιάτη όπως εγκρίθηκε από την Οικονομική Επιτροπή με την απόφαση με αριθμό **125/07-04-2021**, συμπεριλαμβανομένων και στοιχείων επικοινωνίας των εργοληπτών.

Στον πίνακα που ακολουθεί αναφέρονται τα στοιχεία επικοινωνίας των εργοληπτών.

Πίνακας 12. ΣΤΟΙΧΕΙΑ ΕΠΙΚΟΙΝΩΝΙΑΣ ΕΡΓΟΛΗΠΤΩΝ			
Α/Α	ΕΤΑΙΡΕΙΑ	ΔΙΕΥΘΥΝΣΗ	ΤΗΛΕΦΩΝΟ
1.	ΓΕΩΡΓΙΟΣ ΦΑΡΙΝΗΣ	Χρυσοστόμου 13, Πυλαία 55535	6956704540
2.	ΠΑΛΙΑΧΑΝΗΣ ΣΤΑΥΡΟΣ	Θέση Καμίνια, Ασβεστοχώρι 57010	2310358859
3.	ΔΗΜΗΤΡΙΟΥ ΒΑΣΙΛΕΙΟΣ	Βησσαρίωνος Παλιομονάστηρο 55535	2310443829
4.	ΚΑΛΟΓΝΩΜΑΣ ΙΩΑΝΝΗΣ	Παλιομονάστηρο Πυλαίας, Θεσσαλονίκη 55535	2310311190
5.	ΔΙΟΝ ΤΕΧΝΙΚΗ ΑΕ	Θερμαϊκού 56, Ευκαρπία 56429	2310683555
6.	EDIL ΤΕΧΝΙΚΗ ΒΙΟΜΗΧΑΝΙΚΗ ΑΤΕΒΕ	Βούλγαρη 58, Θεσσαλονίκη 54249	2311990500
7.	ΜΑΤΕCO ΕΛΛΑΣ ΕΠΕ	Αν. Θράκης 10, Καλοχώρι Θεσσαλονίκης 57009	2310778340
8.	ARCHON ENERGY GRID Α.Ε.	26ο χλμ Θεσσαλονίκης – Σερρών, Περιοχή Ασσήρου 57200	2310455670
9.	ΤΣΙΜΙΚΑΣ ΝΙΚΟΛΑΟΣ	Αγ, Αικατερίνης Χορτιάτης 57010	6945607848

Πίνακας 13. ΚΑΤΑΣΤΑΣΗ ΠΡΟΣΦΕΡΟΜΕΝΩΝ ΜΕΣΩΝ ΜΗΤΡΩΟΥ ΕΡΓΟΛΗΠΤΩΝ ΔΗΜΟΥ ΠΥΛΑΙΑΣ - ΧΟΡΤΙΑΤΗ										
α/α	ΤΥΠΟΣ ΜΗΧΑΝΗΜΑΤΟΣ	ΟΝΟΜΑΣΙΑ ΕΤΑΙΡΕΙΑΣ								
		ΦΑΡΙΝΗΣ ΓΕΩΡΓΙΟΣ	ΠΑΛΙΑΧΝΗΣ ΣΤΑΥΡΟΣ	ΔΗΜΗΤΡΙΟΥ ΒΑΣΙΛΕΙΟΣ	ΚΑΛΟΓΝΩΜΑΣ ΙΩΑΝΝΗΣ	ΔΙΟΝ ΤΕΧΝΙΚΗ ΑΕ	EDIL ΤΕΧΝΙΚΗ-ΒΙΟΜΗΧΑΝΙΚΗ ΑΤΕΒΕ	ΜΑΤΕCO ΕΛΛΑΣ ΕΠΕ	ARCHON ENERGY GRID A.E.	ΤΣΙΜΙΚΑΣ ΝΙΚΟΛΑΟΣ
1	Προωθητής γαιών D8 ή ανάλογου τύπου (Bulldozer)									
2	Διαμορφωτής γαιών (Grader)									
3	Φορτωτής από 150HP έως 200HP	1	1		1	2			1	
4	Εκσκαφέας – Φορτωτής τύπου JCB	1	1	1	1	2	1			
5	Τσάπα ερπυστριοφόρο 35 ton	1	1		2					2
6	Φορητό ανατρεπόμενο τετραζονικό	1	2	1	1	2	2		1	
7	Φορητό με βυτίο ωφέλιμου φορτίου άνω 6 ton	1				3	1			
8	BOB CAT	1	1	1	2	3	1	1	2	2
9	Πλατφόρμα μεταφοράς μέσωσων	1				2				
10	Απαχιονιστικά μηχανήματα (αλατιέρα επικαθήμενη σε φορητό το οποίο διαθέτει μαχαίρι απαχιονισμού)					8	2	10		
	ΔΗΜΟΤΙΚΕΣ ΕΝΟΤΗΤΕΣ	ΟΛΕΣ	ΟΛΕΣ	ΟΛΕΣ	ΟΛΕΣ	ΟΛΕΣ	ΟΛΕΣ	ΟΛΕΣ	ΔΕ ΠΥΛΑΙΑ & ΠΑΝΟΡΑΜΑ	ΔΕ ΧΟΡΤΙΑΤΗ

ΠΑΡΑΡΤΗΜΑ Ε

ΠΑΡΑΡΤΗΜΑ Ε – ΠΛΗΡΩΜΗ ΔΑΠΑΝΩΝ ΣΤΟ ΠΛΑΙΣΙΟ ΔΡΑΣΕΩΝ ΠΟΛΙΤΙΚΗΣ ΠΡΟΣΤΑΣΙΑΣ

Το παρόν προσαρτάται στο ΣΧΕΔΙΟ ΑΝΤΙΜΕΤΩΠΙΣΗΣ ΕΚΤΑΚΤΩΝ ΑΝΑΓΚΩΝ ΚΑΙ ΑΜΕΣΗΣ/ΒΡΑΧΕΙΑΣ ΔΙΑΧΕΙΡΙΣΗΣ ΣΥΝΕΠΕΙΩΝ ΑΠΟ ΤΗΝ ΕΚΔΗΛΩΣΗ ΣΕΙΣΜΟΥ ΤΟΥ ΔΗΜΟΥ ΠΥΛΑΙΑΣ – ΧΟΡΤΙΑΤΗ και αποτελεί αναπόσπαστο τμήμα του.

Θέματα που αφορούν το θεσμικό πλαίσιο που διέπει τη διαδικασία πληρωμής δαπανών Πολιτικής Προστασίας σε επίπεδο ΟΤΑ μετά τη δημοσίευση του Ν. 4412/2016 (ΦΕΚ 147 Α), αναφέρονται αναλυτικά στο 6748/9-10-2017 έγγραφο της Δ/σης Σχεδιασμού & Αντιμετώπισης Εκτάκτων Αναγκών της ΓΓΠΠ.

Ειδικότερα, σύμφωνα με το 2/86104/0026/11-09-2017 έγγραφο του Γενικού Λογιστηρίου του Κράτους (ΓΛΚ), κατ' ουσίαν εξακολουθούν να ισχύουν οι προϋποθέσεις που ορίζονταν στο 2/52145/0026/01-07-2014 έγγραφο του Γενικού Λογιστηρίου του Κράτους με ΑΔΑ.:7ΡΝΩΗ-ΨΟ2, στην περίπτωση προσφυγής στη διαδικασία της διαπραγμάτευσης χωρίς προηγούμενη δημοσίευση, όταν για λόγους κατεπείγουσας ανάγκης δεν είναι δυνατή η τήρηση των προβλεπόμενων προθεσμιών.

Επίσης, εξακολουθούν να ισχύουν τα διαλαμβανόμενα στο 2/52145/0026/01-07-2014 έγγραφο του Γενικού Λογιστηρίου του Κράτους για δαπάνες που πραγματοποιούνται εκτάκτως, καθώς και για τις λοιπές δαπάνες του άρθρου 9 του Π.Δ. 80/16, στις οποίες ρητά προβλέπονται και οι δαπάνες πολιτικής προστασίας (άρθ. 9 παρ.4), για τις οποίες αναλαμβάνεται η υποχρέωση και δεσμεύεται η απαραίτητη πίστωση αμέσως μετά την παραλαβή του σχετικού λογαριασμού.

Στο πλαίσιο αυτό και έχοντας υπόψη τα 2/52145/0026/1-7-2014 και 2/86104/0026/11-09-2017 έγγραφα του Γενικού Λογιστηρίου του Κράτους, καθώς και το 48852/2014/19-05-2015 (ορθή επανάληψη 05-06-2015) έγγραφο της Δ/σης Οικονομικών Τ.Α του Υπουργείου Εσωτερικών, προκύπτει ότι το θεσμικό πλαίσιο που διέπει την πληρωμή δαπανών Πολιτικής Προστασίας των Περιφερειών ισχύει κατ' αναλογία και στους Δήμους.

Επομένως, οι οδηγίες και διευκρινίσεις που παρασχέθηκαν με το υπ. αριθμ. 2/52145/0026/01-07-2014 έγγραφο του Γενικού Λογιστηρίου του Κράτους με Α.Δ.Α.: 7ΡΝΩΗ-ΨΟ2 εξακολουθούν να ισχύουν για τις Περιφέρειες και κατ' αναλογία και για τους Δήμους.

Περαιτέρω με το υπ αρθ. 2/86104/0026/11-09-2017 έγγραφο του Γενικού Λογιστηρίου του Κράτους διευκρινίζονται θέματα που αφορούν:

- στα νομοθετήματα που καταργήθηκαν με το Ν.4412/2016 και τις ισχύουσες πλέον διατάξεις,
- στη διαδικασία ηλεκτρονικών κληρώσεων βάσει της υπ. αριθ. 15299/17-03-2107 απόφασης του Υπουργού Μεταφορών και Υποδομών,
- στη διαδικασία προσδιορισμού της εκτιμώμενης αξίας,
- και στην καταχώρηση του αριθμού ανάληψης υποχρέωσης στο «ΚΗΜΔΗΣ», η οποία θεωρείται από το Γενικό Λογιστήριο του Κράτους ότι θα πρέπει να πραγματοποιείται αμέσως μετά την έκδοση της σχετικής απόφασης σύμφωνα και με το αρθ. 10, παρ.1β της Υ.Α. 57654/23-05-2017 (ΦΕΚ 1781 Β).

Επισημαίνεται ότι οι φορείς μπορούν να ανατρέχουν στην ιστοσελίδα της Ε.Α.Α.ΔΗ.ΣΥ. (Ενιαία Ανεξάρτητη Αρχή Δημοσίων Συμβάσεων) www.eaadhsy.gr, όπου στο πεδίο Νομοθεσία μπορούν να ανακτούν το νόμο 4412/2016, με ενσωματωμένες τις τροποποιήσεις του, καθώς και κατευθυντήριες οδηγίες ως προς την εφαρμογή του.

Σχέδιο Αντιμετώπισης Εκτάκτων Αναγκών από την Εκδήλωση σεισμού Δήμου Πυλαίας - Χορτιάτη Έκδοση 2021

Επίσης σχετικά με το υπ. αριθ..2/16861/0026 από 31-03-2017 έγγραφο του Γενικού Λογιστηρίου του Κράτους, στο οποίο υπάρχει αναφορά στο υπ.αριθμ. 2/86104/0026/11-09-2017 έγγραφο του Γενικού Λογιστηρίου του Κράτους, διευκρινίζεται ότι η σχετική αναφορά, αφορά το θεσμικό πλαίσιο που διέπει την πληρωμή δαπανών για την επείγουσα διαχείριση συμβάντων με επικίνδυνα απόβλητα, στο πλαίσιο εφαρμογής της ΚΥΑ 62952/5384/2016 (ΦΕΚ 4326 Β/30-12-2017).

Συμπερασματικά, για την πληρωμή εκτάκτων δαπανών που προκύπτουν από απρόβλεπτα γεγονότα όπως φυσικές, τεχνολογικές και λοιπές καταστροφές και όταν δεν είναι δυνατή η τήρηση των προθεσμιών που προβλέπονται από άλλες διαγωνιστικές διαδικασίες, υπάρχουν διαθέσιμα δύο «εργαλεία».

Το πρώτο εργαλείο είναι η διαδικασία της διαπραγμάτευσης, χωρίς προηγούμενη δημοσίευση, του άρθρου 32 του Ν 4412/2016 (ΦΕΚ 147 Α), το οποίο ακολουθείται για δημόσιες συμβάσεις έργων, προμηθειών και υπηρεσιών.

Το δεύτερο εργαλείο είναι το ΠΔ 80/16 (άρθρο 9), σύμφωνα με το οποίο η ανάληψη υποχρέωσης και η δέσμευση της απαραίτητης πίστωσης για τις δαπάνες που δεν μπορούν να προβλεφθούν (πχ δαπάνες πολιτικής προστασίας), αναλαμβάνονται αμέσως μετά τη γνωστοποίηση του ύψους της οφειλής πχ της παραλαβής του σχετικού λογαριασμού (ΓΛΚ 2/86104/0026/11-9-17). Οι οικονομικές εγκρίσεις δηλαδή που απαιτούνται γίνονται απολογιστικά.

Επισημαίνεται ότι το άρθρο 15 του Π.Δ. 171/87 δεν έχει καταργηθεί ρητά (περ.67 άρθρου 377 του Ν. 4412/2016) από τον Ν.4412/2016, επομένως εξακολουθεί να ισχύει για τους ΟΤΑ Α' βαθμού. (Υπ. Υποδομών Μεταφ. & Δικτ. εγκ.18/ΔΝΣα'/οικ.68559 /Φ.ΕΓΚΥΚΛ./19.10.2016). Επομένως οι ΟΤΑ Α' βαθμού, για δαπάνες μέχρι 5.869,41 €, μπορούν να ακολουθούν τη διαδικασία απευθείας ανάθεσης μικρών έργων κατά εφαρμογή του άρθρου 15 του ΠΔ 171/87 (όπως τροποποιήθηκε με το άρθρο 1 του ΠΔ 229/1999, ΦΕΚ 194 Α). Ωστόσο, για την ανάθεση μικρών έργων, όπως αυτά περιγράφονται στο συγκεκριμένο άρθρο του Π.Δ. 171/1987, εφαρμόζονται οι παρ. 5 & 6 του άρθρου 118 του ν. 4412/2016 (διενέργεια δημόσιας κλήρωσης).

E1. Οδηγός χρήσης της Διαδικασίας Απευθείας Ανάθεσης (άρθρο 118 Ν.4412/2016) για την Πληρωμή Δαπανών Πολιτικής Προστασίας

Οι παρούσες οδηγίες έχουν σκοπό να υποβοηθήσουν τους Δήμους στην περίπτωση που δεν δύνανται να ικανοποιήσουν τις απαιτούμενες ενέργειες για τη δρομολόγηση δράσεων πολιτικής προστασίας με ίδια μέσα και απαιτείται να καταφύγουν στην υλοποίηση της διαδικασίας απευθείας ανάθεσης σε εξωτερικό ανάδοχο.

Στο πλαίσιο αυτό, και για τις κατεπείγουσες απλές τεχνικές εργασίες (σωστικές εργασίες) που δεν απαιτούν μελέτη, ή για υπηρεσίες που πρέπει να υλοποιηθούν κατά τη διάρκεια ή αμέσως μετά από μια φυσική καταστροφή (π.χ πλημμύρες, κατολισθήσεις κλπ.), όπως άντληση πλημμυρικών υδάτων, απομάκρυνση φερτών υλών, άρση καταπτώσεων και εμποδίων στο οδικό δίκτυο, αποφράξεις στο δίκτυο ομβρίων κ.ο.κ. καθώς και για κατεπείγουσες απλές τεχνικές εργασίες μετά από καταστροφικά φαινόμενα οφειλόμενα σε ανθρωπογενή αιτία, οι αναθέτουσες αρχές μπορούν να προσφεύγουν στις διαδικασίες της απευθείας ανάθεσης του άρθρου 118 του Ν. 4412/2016 (ΦΕΚ 147 Α), εφόσον η εκτιμώμενη αξία της σύμβασης, εκτός ΦΠΑ, δεν υπερβαίνει τις 20.000€.

Σύμφωνα με το άρθρο 2 περ. 31 του Ν. 4412/2016 ως «απευθείας ανάθεση» νοείται η διαδικασία ανάθεσης χωρίς εκ των προτέρων δημοσιότητα, στο πλαίσιο της οποίας οι αναθέτουσες αρχές/αναθέτοντες φορείς αναθέτουν στον οικονομικό φορέα της επιλογής τους, κατόπιν έρευνας αγοράς και διαβούλευσης με έναν ή περισσότερους οικονομικούς φορείς, σύμφωνα με τα οριζόμενα στο άρθρο 118 του Ν. 4412/2016.

Κρίσιμοι παράμετροι, που πρέπει να λαμβάνονται υπόψη για την επιλογή της διαδικασίας απευθείας ανάθεσης για την πληρωμή δαπανών πολιτικής προστασίας, είναι οι εξής:

A. Πιστοποίηση έκτακτης ανάγκης

Η απευθείας ανάθεση κατεπειγουσών απλών τεχνικών εργασιών (σωστικές εργασίες), όπως αυτές ορίστηκαν ανωτέρω, δεν προϋποθέτει την έκδοση Απόφασης Κήρυξης σε κατάσταση Έκτακτης Ανάγκης Πολιτικής Προστασίας από τον Γενικό Γραμματέα Πολιτικής Προστασίας.

Το γεγονός ότι από την έκτακτη ανάγκη, που έχει δημιουργηθεί κατά τη διάρκεια ή αμέσως μετά από καταστροφικά φαινόμενα οφειλόμενα σε φυσικά ή ανθρωπογενή αίτια, προκύπτει άμεσος κίνδυνος βλάβης της περιουσίας και της ζωής των πολιτών, της οικονομίας, των υποδομών, του περιβάλλοντος και των συμφερόντων του Δήμου και πρέπει να πραγματοποιηθούν άμεσες ενέργειες προς άρση αυτών των δυσμενών συνεπειών, μέσω κατεπειγουσών απλών τεχνικών εργασιών (σωστικές εργασίες), δύναται να αποδεικνύεται με πιστοποίηση από την αρμόδια Αστυνομική Αρχή, την αρμόδια Πυροσβεστική Υπηρεσία, με το Δελτίο ΕΜΥ Επιδείνωσης κ.λ.π.

Περαιτέρω σύμφωνα με το άρθρο 58, παρ.2, Ν.3852/2010 «Όταν δημιουργείται άμεσος και προφανής κίνδυνος ή απειλείται άμεση ζημία των δημοτικών συμφερόντων από την αναβολή λήψης απόφασης, ο Δήμαρχος μπορεί να αποφασίσει για θέματα που ανήκουν στην αρμοδιότητα της οικονομικής ή της επιτροπής ποιότητας ζωής. Στην περίπτωση αυτή οφείλει να υποβάλει προς έγκριση τη σχετική απόφασή του κατά την επόμενη συνεδρίαση της αντίστοιχης επιτροπής».

B. Κατεπείγουσες απλές τεχνικές εργασίες (σωστικές εργασίες) και δαπάνες πολιτικής προστασίας

Οι δαπάνες που προκαλούνται για κατεπείγουσες απλές τεχνικές εργασίες (σωστικές εργασίες) εντάσσονται στις κατ' εξαίρεση δαπάνες που πραγματοποιούνται εκτάκτως (δαπάνες για τις οποίες από τη φύση στους δεν είναι δυνατή η τήρηση της διαδικασίας του άρθρου 4 του Π.Δ 80/2016), σύμφωνα με το άρθρο 9, παρ. 4 του Π.Δ 80/2016, το οποίο ρητά προβλέπει ότι η ανάληψη υποχρέωσης και η δέσμευση της απαραίτητης πίστωσης για τις δαπάνες που δεν μπορούν να προβλεφθούν (π.χ. δαπάνες πολιτικής προστασίας), αναλαμβάνονται αμέσως μετά τη γνωστοποίηση του ύψους της οφειλής π.χ. της παραλαβής του σχετικού λογαριασμού (ΓΛΚ 2/86104/0026/11-9-17). Οι οικονομικές εγκρίσεις δηλαδή που απαιτούνται γίνονται απολογιστικά. Στην απόφαση ανάληψης, υποχρέωσης θα πρέπει να γίνεται σαφής αναφορά στη συγκεκριμένη δραστηριότητα που εξυπηρετεί από την πραγματοποίηση της δαπάνης (ύψος ποσού, διάρκεια γεγονότος, παρεχόμενη υπηρεσία κ.λ.π).

Γ. Δήμοι ως Αναθέτουσες Αρχές

Οι Δήμοι αποτελούν σύμφωνα με το άρθρο 2, παρ. 1, περ. 2 & 3 και Παράρτημα Ι του Προσαρτήματος Α' του Ν. 4412/2016 «μη Κεντρικές Αναθέτουσες Αρχές».

Μη Κεντρικές Αναθέτουσες Αρχές, κατά την έννοια του άρθρου 2 παρ. 1 περίπτωση 3 του Ν.4412/2016, νοούνται όλες οι αναθέτουσες αρχές που δεν είναι ΚΑΑ (Κεντρικές Αναθέτουσες Αρχές).

Δ. Διαδικασία απευθείας ανάθεσης του άρθρου 118 του Ν. 4412/2016

- **Τεχνική επάρκεια**

Σύμφωνα με το άρθρο 44 του Ν.4412/2016 απαραίτητη προϋπόθεση για τη διεξαγωγή της διαδικασίας σύναψης, την εποπτεία και την επίβλεψη δημόσιας σύμβασης έργου ή μελέτης είναι η Τεχνική επάρκεια αναθετουσών αρχών στις δημόσιες συμβάσεις έργων και μελετών.

Σε περίπτωση που η τεχνική υπηρεσία θεωρείται υπηρεσία που δεν έχει τεχνική επάρκεια, η διεξαγωγή της διαδικασίας σύναψης, η εποπτεία και η επίβλεψη των δημοσίων συμβάσεων, έργων ή μελετών αρμοδιότητάς της διενεργούνται με προγραμματική σύμβαση από την τεχνική υπηρεσία του εποπτεύοντος την αναθέτουσα αρχή φορέα ή της οικείας περιφέρειας ή από άλλη τεχνική υπηρεσία φορέων της Γενικής Κυβέρνησης της περίπτωσης β' της παρ.1 του άρθρου 14 του ν. 4270/2014 (Α' 143).

Ειδικά για τις τεχνικές υπηρεσίες Δήμων που δεν έχουν τεχνική επάρκεια ή έχουν τεχνική επάρκεια, αλλά καλούνται να υλοποιήσουν μελέτες και έργα, για τις ανάγκες των οποίων δεν έχουν το απαιτούμενο τεχνικό προσωπικό, μπορούν, ύστερα από βεβαίωση του Προϊσταμένου της οικείας τεχνικής υπηρεσίας ή, σε περίπτωση έλλειψης αυτού, ύστερα από βεβαίωση Δημάρχου, να συνάπτουν προγραμματική σύμβαση κατά τις διατάξεις των άρθρων 12 και 44 του Ν. 4412/2016 (Α' 147) με την Ελληνική Εταιρεία Τοπικής Ανάπτυξης και Αυτοδιοίκησης,

Σχέδιο Αντιμετώπισης Εκτάκτων Αναγκών από την Εκδήλωση σεισμού Δήμου Πυλαίας - Χορτιάτη Έκδοση 2021

τους Αναπτυξιακούς Οργανισμούς Τοπικής Αυτοδιοίκησης, τα Δίκτυα Δήμων, τον Οργανισμό Ανάπτυξης Κρήτης ΑΕ και τη Μονάδα Οργάνωσης Διαχείρισης ΑΕ (ΜΟΔ ΑΕ), εφόσον οι εν λόγω φορείς διαθέτουν τεχνικές υπηρεσίες με την απαιτούμενη τεχνική επάρκεια.

- **Αρμόδια όργανα για τη διενέργεια της διαδικασίας**

Η απευθείας ανάθεση διενεργείται από τις αρμόδιες υπηρεσίες της αναθέτουσας αρχής, χωρίς να απαιτείται η συγκρότηση συλλογικού οργάνου (Δημοτικού Συμβουλίου) για το σκοπό αυτό (άρθρο 118, παρ.2 του Ν.4412/2016).

Επομένως για την εκκίνηση της διαδικασίας ανάθεσης δημόσιας σύμβασης έργου, προμήθειας ή γενικής υπηρεσίας απαιτείται απόφαση Δημάρχου χωρίς προηγούμενη απόφαση του συμβουλίου (άρθρο 209 παρ.9 του Ν.3463/2006, όπως τροποποιήθηκε από την περίπτ. 38 της παρ. 1 του άρθρου 377 του Ν. 4412/2016).

- **Προθεσμίες**

Χρονικό σημείο έναρξης της διαδικασίας είναι η ημερομηνία αποστολής προς τους οικονομικούς φορείς της πρώτης πρόσκλησης υποβολής προσφοράς ή της πρώτης πρόσκλησης συμμετοχής σε διαπραγμάτευση.

Η πρόσκληση δεν απαιτείται να αναρτηθεί στο ΚΗΜΔΗΣ (άρθρο 120 παρ.3 Ν.4412/2016).

- **Εκτιμώμενη αξία- χρηματικό όριο**

- ✓ Η προσφυγή στη διαδικασία αυτή επιτρέπεται όταν η εκτιμώμενη αξία της σύμβασης, εκτός ΦΠΑ, δεν υπερβαίνει τις 20.000€.
- ✓ Μπορούν να ανατεθούν από κάθε αναθέτουσα αρχή κατ' έτος, μία ή περισσότερες συμβάσεις, συνολικού προϋπολογισμού μέχρι ποσοστού δέκα τοις εκατό (10%) των πιστώσεων της αναθέτουσας αρχής κατ' έτος, για ανάθεση συμβάσεων έργων, μελετών και παροχής τεχνικών και λοιπών επιστημονικών υπηρεσιών, αντίστοιχα. Συμβάσεις που συνάπτονται κατά παράβαση των ανωτέρω είναι άκυρες και δεν παράγουν έννομα αποτελέσματα.
- ✓ Δυνατότητες χρηματοδότησης, που χρησιμοποιούνται στη διαδικασία απευθείας ανάθεσης, μπορούν να προέρχονται από ίδιους πόρους, Κεντρικούς Αυτοτελείς πόρους (ΚΑΠ) κλπ ή από Επιχειρησιακά Προγράμματα ή άλλες χρηματοδοτικές πηγές, όπως ΤΠ&Δ, ΠΔΕ, Πράσινο Ταμείο.

- **Κανόνες δημοσιότητας**

- ✓ Οι αναθέτουσες αρχές/αναθέτοντες φορείς έχουν την ευχέρεια να απευθύνονται σε συγκεκριμένους οικονομικές φορείς της επιλογής τους.
Η ευχέρεια αυτή δεν αποκλείει την πιθανότητα άλλος οικονομικός φορέας να υποβάλει προσφορά στο πλαίσιο της διαδικασίας της απευθείας ανάθεσης. Στην περίπτωση αυτή, η αναθέτουσα αρχή/αναθέτων φορέας θα πρέπει να εξετάσει και την εν λόγω προσφορά.
- ✓ Μετά την έκδοση της απόφασης απευθείας ανάθεσης, η αναθέτουσα αρχή δημοσιεύει αυτή στο ΚΗΜΔΗΣ, σύμφωνα με την παρ. 3 του άρθρου 38 του ν. 4412/2016
- ✓ Ειδικά για τις δημόσιες συμβάσεις έργων, μελετών και παροχής τεχνικών και λοιπών συναφών επιστημονικών υπηρεσιών, στην παρ. 5 του άρθρου 118 του Ν.4412/2016 προβλέπεται κάθε αναθέτουσα αρχή, προκειμένου να προβεί στη διαδικασία της απευθείας ανάθεσης, να δημοσιεύει μία φορά κατ' έτος και για διάστημα είκοσι ημερών πρόσκληση για την κατάρτιση καταλόγων ενδιαφερομένων ανά κατηγορίες έργων/μελετών.
- ✓ Στην πρόσκληση η Αναθέτουσα Αρχή μπορεί να ζητεί από τους ενδιαφερόμενους να πληρούν απαιτήσεις ειδικής τεχνικής ικανότητας για την εγγραφή τους στους καταλόγους (άρθρο 118, παρ.5, Ν. 4412/2016). Στους καταλόγους εγγράφονται τουλάχιστον τρεις (3) ενδιαφερόμενοι, διαφορετικά ο κατάλογος δεν ισχύει.

- **Περιεχόμενο απόφασης απευθείας ανάθεσης**

Η απόφαση ανάθεσης περιέχει κατ' ελάχιστο (άρθρο 118, παρ.3, Ν. 4412/2016):

- ✓ την επωνυμία και τα στοιχεία επικοινωνίας της αναθέτουσας αρχής,
- ✓ περιγραφή του αντικειμένου της σύμβασης και την αξία της,
- ✓ όνομα και στοιχεία επικοινωνίας του οικονομικού φορέα στον οποίο ανατίθεται η σύμβαση,
- ✓ κάθε άλλη πληροφορία που η αναθέτουσα αρχή κρίνει απαραίτητη

Αν παραβιασθεί η υποχρέωση για τα ανωτέρω, η σύμβαση είναι αυτοδίκαια άκυρη.

- **Ειδικότερες περιπτώσεις**

- ✓ Κατ' εξαίρεση, στην περίπτωση ορεινών ή νησιωτικών δήμων, και όταν έπειτα από τη σχετική πρόσκληση της αναθέτουσας αρχής δεν είναι δυνατή η κατάρτιση καταλόγου με τουλάχιστον τρεις (3) οικονομικούς φορείς, τότε η αναθέτουσα αρχή μπορεί να προβεί στη διαδικασία της απευθείας ανάθεσης σύμβασης έργου, μελέτης ή παροχής τεχνικών και λοιπών συναφών επιστημονικών υπηρεσιών χωρίς κλήρωση
- ✓ Η διαγωνιστική διαδικασία της απευθείας ανάθεσης του άρθρου 118 Ν.4412/2016 μπορεί να ολοκληρωθεί έστω κι αν έχει υποβληθεί μόνο μία προσφορά σύμφωνα με το άρθρο 106 του Ν. 4412/2016, όπου και ορίζονται οι περιπτώσεις ματαίωσης διαγωνιστικών διαδικασιών. Σύμφωνα με το άρθρο 106 του Ν. 4412/2016 δεν προβλέπεται ως λόγος ματαίωσης η υποβολή μίας και μόνο προσφοράς, οπότε, στην περίπτωση αυτή, οι διαγωνιστικές διαδικασίες ολοκληρώνονται κανονικά. Υφίσταται δυνατότητα ματαίωσης (με ειδικά αιτιολογημένη απόφαση της αναθέτουσας αρχής), εφόσον η μοναδική προσφορά κριθεί ως μη συμφέρουσα από οικονομική άποψη, βάσει του άρθρου 106, παρ. 2, περ. 5⁵ του Ν. 4412/2016
- ✓ Για την επιλογή του αναδόχου διενεργείται δημόσια ηλεκτρονική κλήρωση από επιτροπή που ορίζεται από την αναθέτουσα αρχή, μεταξύ αυτών που περιλαμβάνονται στον ανωτέρω κατάλογο
- ✓ Μετά την υπογραφή της σύμβασης, ο ανάδοχος διαγράφεται υποχρεωτικά από τον κατάλογο της ηλεκτρονικής κλήρωσης και δεν συμμετέχει στις επόμενες κληρώσεις του έτους.

⁵ Ιστοσελίδα της Ενιαίας Ανεξάρτητης Αρχής Δημοσίων Συμβάσεων, Ερώτηση-απάντηση 25 «Συχνές ερωτήσεις - απαντήσεις (F.A.Q) σε σχέση με το Ν. 4412/2016 (Α' 147) "Δημόσιες Συμβάσεις έργων, προμηθειών και υπηρεσιών (προσαρμογή στις Οδηγίες 2014/24/ΕΕ ΚΑΙ 2014/25/ΕΕ)", <https://www.eaadhsy.gr/index.php/m-foreis/m-syxnes-ervthseis-apanthseis-faq-gia-to-n-4412-2016/list/29?resetfilters=0&clearordering=0&clearfilters=0>, τελευταία επίσκεψη 28-04-2020)

ΠΑΡΑΡΤΗΜΑ ΣΤ**ΠΑΡΑΡΤΗΜΑ ΣΤ – ΣΤΟΙΧΕΙΑ ΕΠΙΚΟΝΩΝΙΑΣ ΞΕΝΟΔΟΧΕΙΩΝ ΚΑΙ ΛΟΙΠΩΝ ΚΑΤΑΛΥΜΑΤΩΝ ΕΝΤΟΣ ΧΩΡΙΚΗΣ ΑΡΜΟΔΙΟΤΗΤΑΣ ΔΗΜΟΥ ΠΥΛΑΙΑΣ - ΧΟΡΤΙΑΡΗ**

Το παρόν προσαρτάται στο ΣΧΕΔΙΟ ΑΝΤΙΜΕΤΩΠΙΣΗΣ ΕΚΤΑΚΤΩΝ ΑΝΑΓΚΩΝ ΚΑΙ ΑΜΕΣΗΣ/ΒΡΑΧΕΙΑΣ ΔΙΑΧΕΙΡΙΣΗΣ ΣΥΝΕΠΕΙΩΝ ΑΠΟ ΤΗΝ ΕΚΔΗΛΩΣΗ ΣΕΙΣΜΟΥ ΤΟΥ ΔΗΜΟΥ ΠΥΛΑΙΑΣ – ΧΟΡΤΙΑΤΗ και αποτελεί αναπόσπαστο τμήμα του.

Ακολουθως παρατίθενται κατάλογος όλων των Ξενοδοχειακών μονάδων και λοιπών καταλυμάτων εντός της χωρικής αρμοδιότητας του Δήμου Πυλαίας – Χορτιάτη με τα ακόλουθα στοιχεία.

1. ΝΙΚΟΠΟΛΙΣ THESSALONIKI

Όνομασία επιχείρησης:	HOTEL ΝΙΚΟΠΟΛΙΣ
Είδος:	Ξενοδοχείο 5*
Ιδιοκτήτης / Υπεύθυνος λειτουργίας:	ΚΑΛΙΑΚΑΤΣΟΣ ΧΡΗΣΤΟΣ
Δυναμικότητα:	Αριθμός Δωματίων: 99, Αριθμός Κλινών:198
Περίοδος Λειτουργίας:	12μηνη
Δ/ση:	Ασκληπείου 16-18, Πυλαία Τ.Κ. 57001, Θεσσαλονίκη / Τ.Θ. 60019
Επικοινωνία:	Τηλ:(+30)2310401000, Φαξ: (+30)2310401099
Email:	info.nikopolis@hotel-nikopolis.com , christos.kaliakatsos@hotel-nikopolis.com
Site:	www.hotel-nikopolis.com

2. HOTEL PANORAMA THESSALONIKI

Όνομασία επιχείρησης:	A&M ΠΑΝΑΓΙΩΤΙΔΗΣ ΑΣΤΕΡΙΑ ΑΕ - HOTEL PANORAMA
Είδος:	Ξενοδοχείο
Ιδιοκτήτης / Υπεύθυνος λειτουργίας:	Ιωάννης Παναγιωτίδης
Δυναμικότητα:	Αριθμός Δωματίων:50, Αριθμός Κλινών: 85
Περίοδος Λειτουργίας:	12μηνη
Δ/ση:	Αναλήψεως 26, Πανόραμα, Τ.Κ. 55236, Θεσσαλονίκη
Επικοινωνία:	Τηλ:(+30)2310344871, Φαξ: (+30) 2310344872
Email:	info@hotelpanorama.gr
Site:	www.hotelpanorama.gr

3. PEFKA HOTEL THESSALONIKI

Όνομασία επιχείρησης:	Ξενοδοχειακές Επιχειρήσεις Χρυσουλίδη «Τα Πεύκα Α.Ε.»
Είδος:	Ξενοδοχείο
Ιδιοκτήτης / Υπεύθυνος λειτουργίας:	Όλγα Τζιντζή
Δυναμικότητα:	Αριθμός Δωματίων:50, Αριθμός Κλινών: 85
Περίοδος Λειτουργίας:	12μηνη
Δ/ση:	Αναλήψεως 92, Πανόραμα, Τ.Κ. 55236, Θεσσαλονίκη
Επικοινωνία:	Τηλ:(+30)2310341282, Φαξ: (+30)2310341035
Email:	reservations@pefkahotel.gr
Site:	www.pefkahotel.gr

ΠΑΡΑΡΤΗΜΑ Ζ

ΠΑΡΑΡΤΗΜΑ Ζ – ΑΝΑΛΥΤΙΚΗ ΚΑΤΑΣΤΑΣΗ ΤΩΝ ΟΙΚΙΣΜΩΝ ΤΟΥ ΔΗΜΟΥ ΠΥΛΑΙΑΣ - ΧΟΡΤΙΑΤΗ

Το παρόν προσαρτάται στο ΣΧΕΔΙΟ ΑΝΤΙΜΕΤΩΠΙΣΗΣ ΕΚΤΑΚΤΩΝ ΑΝΑΓΚΩΝ ΚΑΙ ΑΜΕΣΗΣ/ΒΡΑΧΕΙΑΣ ΔΙΑΧΕΙΡΙΣΗΣ ΣΥΝΕΠΕΙΩΝ ΑΠΟ ΤΗΝ ΕΚΔΗΛΩΣΗ ΣΕΙΣΜΟΥ ΤΟΥ ΔΗΜΟΥ ΠΥΛΑΙΑΣ – ΧΟΡΤΙΑΤΗ και αποτελεί αναπόσπαστο τμήμα του.

Ακολούθως παρατίθεται αναλυτική κατάσταση όλων των οικισμών του Δήμου Πυλαίας – Χορτιάτη με τον αντίστοιχο πληθυσμό (ΕΛΣΤΑΤ 2011) (μπορεί να χρησιμοποιηθεί η ΓΠ- 191/18-3-2014 (ΦΕΚ 698 Β) απόφαση της ΕΛ.ΣΤΑΤ «Τροποποίηση της Απόφασης με αριθμό 11247/28.12.2012 (ΦΕΚ 3465 Β) και θέμα «Αποτελέσματα της Απογραφής Πληθυσμού – Κατοικιών 2011 που αφορούν στο Μόνιμο Πληθυσμό της Χώρας»).

ΔΗΜΟΣ ΠΥΛΑΙΑΣ - ΧΟΡΤΙΑΤΗ	ΜΟΝΙΜΟΣ ΠΛΗΘΥΣΜΟΣ
A. ΔΗΜΟΤΙΚΗ ΕΝΟΤΗΤΑ ΠΑΝΟΡΑΜΑΤΟΣ	70.110
Δημοτική Κοινότητα Πανοράματος	17.444
Πανόραμα	17.444
B. ΔΗΜΟΤΙΚΗ ΕΝΟΤΗΤΑ ΠΥΛΑΙΑΣ	34.625
Δημοτική Κοινότητα Πυλαίας	34.625
Πυλαία	34.625
Γ. ΔΗΜΟΤΙΚΗ ΕΝΟΤΗΤΑ ΧΟΡΤΙΑΤΗ	18.041
Δημοτική Κοινότητα Ασβεστοχωρίου	6.393
Ασβεστοχώρι	6.392
Κράνος	1
Δημοτική Κοινότητα Φιλύρου	5.495
Φίλυρο	5.495
Δημοτική Κοινότητα Χορτιάτη	4.873
Χορτιάτης	4.873
Τοπική Κοινότητα Εξοχής	1.280
Εξοχή	1.280



ΠΑΡΑΡΤΗΜΑ Η

**ΠΑΡΑΡΤΗΜΑ Η – ΧΩΡΟΙ ΚΑΤΑΦΥΓΗΣ ΠΛΗΘΥΣΜΟΥ ΚΑΙ ΧΩΡΟΙ ΕΝΑΠΟΘΕΣΗΣ ΑΔΡΑΝΩΝ ΥΛΙΚΩΝ
ΣΕ ΕΠΙΠΕΔΟ ΔΗΜΟΥ ΠΥΛΑΙΑΣ - ΧΟΡΤΙΑΤΗ**

Το παρόν προσαρτάται στο ΣΧΕΔΙΟ ΑΝΤΙΜΕΤΩΠΙΣΗΣ ΕΚΤΑΚΤΩΝ ΑΝΑΓΚΩΝ ΚΑΙ ΑΜΕΣΗΣ/ΒΡΑΧΕΙΑΣ ΔΙΑΧΕΙΡΙΣΗΣ ΣΥΝΕΠΕΙΩΝ ΑΠΟ ΤΗΝ ΕΚΔΗΛΩΣΗ ΣΕΙΣΜΟΥ ΤΟΥ ΔΗΜΟΥ ΠΥΛΑΙΑΣ – ΧΟΡΤΙΑΤΗ και αποτελεί αναπόσπαστο τμήμα του.

Στην συνέχεια παρατίθενται τα αναλυτικά στοιχεία για τους χώρους καταφυγής του πληθυσμού του Δήμου Πυλαίας – Χορτιάτη.

Για την εναπόθεση αδρανών υλικών και μπαζών που προκύπτουν από την εκδήλωση σεισμών ο Δήμος Πυλαίας – Χορτιάτη είναι στη διαδικασία υπογραφής σύμβασης ενοικίασης χώρου στην ΔΕ Πυλαίας που πληρεί όλες τις προϋποθέσεις για την προσωρινή αποθήκευση μη επικίνδυνων στερεών ογκωδών αποβλήτων και αποβλήτων εκσκαφών, κατασκευών και κατεδαφίσεων (Α.Ε.Κ.Κ.) των Δημοτικών Ενοτήτων Πυλαίας και Πανοράματος (Πράσινο Σημείο) στην περιοχή Λυγαριά σε οικόπεδο έκτασης έξι στρεμμάτων με συντεταγμένες 34° 37' .17"Β και 22°59'6,31"Α. Σε περίπτωση ανάγκης θα χρησιμοποιηθούν τοπικά προσωρινοί χώροι συγκέντρωσης και μετεπιβίβασης μπαζών στα σημεία που υποδηλώνονται στους χάρτες.

Πίνακας 13: ΑΝΑΛΥΤΙΚΗ ΚΑΤΑΣΤΑΣΗ ΤΩΝ ΟΙΚΙΣΜΩΝ ΤΟΥ ΔΗΜΟΥ ΠΥΛΑΙΑΣ - ΧΟΡΤΙΑΤΗ					
ΔΗΜΟΣ ΠΥΛΑΙΑΣ - ΧΟΡΤΙΑΤΗ	ΜΟΝΙΜΟΣ ΠΛΗΘΥΣΜΟΣ	ΤΟΠΟΣ ΑΡΧΙΚΗΣ ΣΥΓΚΕΝΤΡΩΣΗΣ	ΧΩΡΟΣ ΚΑΤΑΦΥΓΗΣ/ΚΑΤΑΥΛΙΣΜΟΥ	ΑΠΑΙΤΟΥΜΕΝΑ ΜΕΣΑ ΜΑΖΙΚΗΣ ΜΕΤΑΦΟΡΑΣ	ΕΚΤΙΜΩΜΕΝΟΣ ΧΡΟΝΟΣ ΑΠΟΜΑΚΡΥΝΣΗΣ
Α. Δημοτική Ενότητα Πανοράματος	17.444				
ΟΙΚΙΣΜΟΣ Ν.751		ΠΑΡΚΟ ΚΥΚΛΟΦΟΡΙΑΚΗΣ ΑΓΩΓΗΣ	ΠΟΛ_ΧΟΡ_03 ΠΟΛ_ΧΟΡ_04	ΚΑΤΑΦΥΓΗ 7 ΚΑΤΑΦΥΓΗ 8 ΚΑΤΑΦΥΓΗ 9 ΚΑΤΑΦΥΓΗ 10 ΚΑΤΑΦΥΓΗ 11 ΚΑΤΑΦΥΓΗ 12	
ΟΙΚΙΣΜΟΣ ΜΑΚΕΔΟΝΙΑ		ΓΗΠΕΔΑΚΙΑ ΣΤΗ ΘΕΣΗ ΠΕΡΙΠΤΕΡΟ	ΠΟΛ_ΧΟΡ_04	ΚΑΤΑΦΥΓΗ 11 ΚΑΤΑΦΥΓΗ 12 ΚΑΤΑΦΥΓΗ 15 ΚΑΤΑΦΥΓΗ 16	
ΟΙΚΙΣΜΟΣ ΧΩΡΙΟΥ		ΠΑΡΚΟ ΓΑΛΑΝΟΥ	ΠΟΛ_ΧΟΡ_03	ΚΑΤΑΦΥΓΗ 1 ΚΑΤΑΦΥΓΗ 2 ΚΑΤΑΦΥΓΗ 4 ΚΑΤΑΦΥΓΗ 5 ΚΑΤΑΦΥΓΗ 6 ΚΑΤΑΦΥΓΗ 14	
Β. Δημοτική Ενότητα Πυλαίας	34.625				
ΚΩΝΣΤΑΝΤΙΝΟΥ-ΠΟΛΙΤΕΣ		ΤΕΡΜΑ ΛΕΩΦΟΡΕΙΩΝ 14	ΠΟΛ_ΧΟΡ_02	ΚΑΤΑΦΥΓΗ 3 ΚΑΤΑΦΥΓΗ 4 ΚΑΤΑΦΥΓΗ 5	
ΜΑΛΑΚΟΠΗ		ΠΛΑΤΕΙΑ ΤΣΑΚΩΝΑ	ΠΟΛ_ΧΟΡ_02	ΚΑΤΑΦΥΓΗ 29 ΚΑΤΑΦΥΓΗ 30 ΚΑΤΑΦΥΓΗ 31	
ΒΟΡΕΙΑ ΠΕΡΙΟΧΗ ΕΠΕΚΤΑΣΗΣ ΚΥΠΡΟΥ-ΣΜΥΡΝΗΣ		ΑΝΟΙΚΤΟΙ ΧΩΡΟΙ ΣΤΗΝ ΚΥΠΡΟΥ	ΠΟΛ_ΧΟΡ_02	ΚΑΤΑΦΥΓΗ 1 ΚΑΤΑΦΥΓΗ 7 ΚΑΤΑΦΥΓΗ 8 ΚΑΤΑΦΥΓΗ 9 ΚΑΤΑΦΥΓΗ 10	
ΒΟΡΕΙΑ ΠΕΡΙΟΧΗ ΟΙΚΙΣΜΟΥ		ΤΕΡΜΑ ΛΕΩΦΟΡΕΙΩΝ 11	ΠΟΛ_ΧΟΡ_02	ΚΑΤΑΦΥΓΗ 15 ΚΑΤΑΦΥΓΗ 16 ΚΑΤΑΦΥΓΗ 17	
ΝΟΤΙΑ ΠΕΡΙΟΧΗ ΟΙΚΙΣΜΟΥ ΚΑΙ ΕΠΕΚΤΑΣΗΣ			ΠΟΛ_ΧΟΡ_01	ΚΑΤΑΦΥΓΗ 16 ΚΑΤΑΦΥΓΗ 21 ΚΑΤΑΦΥΓΗ 22 ΚΑΤΑΦΥΓΗ 23 ΚΑΤΑΦΥΓΗ 25 ΚΑΤΑΦΥΓΗ 27	
ΡΙΓΑΝΗ		ΨΕΛΛΟΥ ΜΕ ΓΕΝΝΗΜΑΤΑ	ΠΟΛ_ΧΟΡ_01	ΚΑΤΑΦΥΓΗ 34 ΚΑΤΑΦΥΓΗ 35 ΚΑΤΑΦΥΓΗ 36 ΚΑΤΑΦΥΓΗ 38 ΚΑΤΑΦΥΓΗ 39	
ΤΟΠΟΓΡΑΦΟΙ ΚΑΙ ΒΙΛΛΑ ΡΙΤΖ		ΕΙΣΟΔΟΣ ΕΚΠΑΙΔΕΥΤΗΡΙΩΝ ΑΠΟΣΤΟΛΟΣ ΠΑΥΛΟΣ	ΠΟΛ_ΧΟΡ_03	ΚΑΤΑΦΥΓΗ 14	

Πίνακας 13: ΑΝΑΛΥΤΙΚΗ ΚΑΤΑΣΤΑΣΗ ΤΩΝ ΟΙΚΙΣΜΩΝ ΤΟΥ ΔΗΜΟΥ ΠΥΛΑΙΑΣ – ΧΟΡΤΙΑΤΗ (ΣΥΝΕΧΕΙΑ)

ΔΗΜΟΣ ΠΥΛΑΙΑΣ - ΧΟΡΤΙΑΤΗ	ΜΟΝΙΜΟΣ ΠΛΗΘΥΣΜΟΣ	ΤΟΠΟΣ ΑΡΧΙΚΗΣ ΣΥΓΚΕΝΤΡΩΣΗΣ	ΧΩΡΟΣ ΚΑΤΑΦΥΓΗΣ/ΚΑΤΑΥΛΙΣΜΟΥ		ΑΠΑΙΤΟΥΜΕΝΑ ΜΕΣΑ ΜΑΖΙΚΗΣ ΜΕΤΑΦΟΡΑΣ	ΕΚΤΙΜΩΜΕΝΟΣ ΧΡΟΝΟΣ ΑΠΟΜΑΚΡΥΝΣΗΣ
Β. Δημοτική Ενότητα Χορτιάτη	18.041					
Κοινότητα Ασβεστοχωρίου	6.393					
ΒΟΡΕΙΟ ΤΜΗΜΑ ΟΙΚΙΣΜΟΥ		28 ^{ΗΣ} ΟΚΤΩΒΡΙΟΥ-ΜΑΚΕΔΟΝΟΜΑΧΩΝ-ΔΗΜΟΚΡΑΤΙΑΣ	ΠΟΛ_ΧΟΡ_08	ΚΑΤΑΦΥΓΗ 1		
ΝΟΤΙΟ ΤΜΗΜΑ ΟΙΚΙΣΜΟΥ				ΚΑΤΑΦΥΓΗ 2		
Κοινότητα Φιλύρου	5.495	ΠΛΑΤΕΙΑ	ΠΟΛ_ΧΟΡ_09	ΚΑΤΑΦΥΓΗ 1		
Κοινότητα Χορτιάτη	4.873					
ΑΡΧΗ ΟΙΚΙΣΜΟΥ ΜΕΧΡΙ ΤΟ ΓΗΠΕΔΟ (ΒΟΡΕΙΟ ΤΜΗΜΑ)		ΠΛΑΤΕΙΑ ΜΠΑΤΑΤΣΙΟΥ	ΠΟΛ_ΧΟΡ_05	ΚΑΤΑΦΥΓΗ 1		
ΑΠΟ ΤΟ ΓΗΠΕΔΟ ΜΕΧΡΙ ΤΟ ΜΟΝΑΣΤΗΡΙ (ΝΟΤΙΟ ΤΜΗΜΑ)				ΚΑΤΑΦΥΓΗ 2		
Κοινότητα Εξοχής	1.280					
ΠΕΡΙΟΧΕΣ ΕΚΑΤΕΡΩΘΕΝ ΤΟΥ ΝΟΣΟΚΟΜΕΙΟΥ		ΣΤΡΑΤΙΩΤΙΚΑ ΚΟΙΜΗΤΗΡΙΑ ΔΙΑΓΟΡΑ ΜΕ ΦΙΛΙΠΠΟΥ (ΕΞΟΔΟΣ ΠΡΟΣ ΦΙΛΙΠΠΕΙΟ)	ΠΟΛ_ΧΟΡ_07	ΚΑΤΑΦΥΓΗ 1		
ΠΕΡΙΟΧΗ ΒΟΡΕΙΑ ΤΗΣ ΟΔΟΥ ΑΓΙΟΥ ΣΤΕΦΑΝΟΥ				ΚΑΤΑΦΥΓΗ 2		
ΠΕΡΙΟΧΗ ΝΟΤΙΑ ΤΗΣ ΟΔΟΥ ΑΓΙΟΥ ΣΤΕΦΑΝΟΥ				ΚΑΤΑΦΥΓΗ 3		
				ΚΑΤΑΦΥΓΗ 4		

Ακολουθούν μικρογραφίες χαρτών με προτεινόμενα σημεία καταφυγής, καταυλισμού και συγκέντρωσης με τα παρακάτω σύμβολα:

ΣΥΜΒΟΛΟ ΧΑΡΤΗ	ΕΠΕΞΗΓΗΣΗ
	ΣΗΜΕΙΟ ΚΑΤΑΦΥΓΗΣ
	ΣΗΜΕΙΟ ΚΑΤΑΥΛΙΣΜΟΥ
	ΣΗΜΕΙΟ ΣΥΓΚΕΝΤΡΩΣΗΣ
	ΧΩΡΟΣ ΕΝΑΠΟΘΕΣΗΣ ΜΠΑΖΩΝ

Σχέδιο Αντιμετώπισης Εκτάκτων Αναγκών από την Εκδήλωση σεισμού Δήμου Πυλαίας - Χορτιάτη Έκδοση 2021



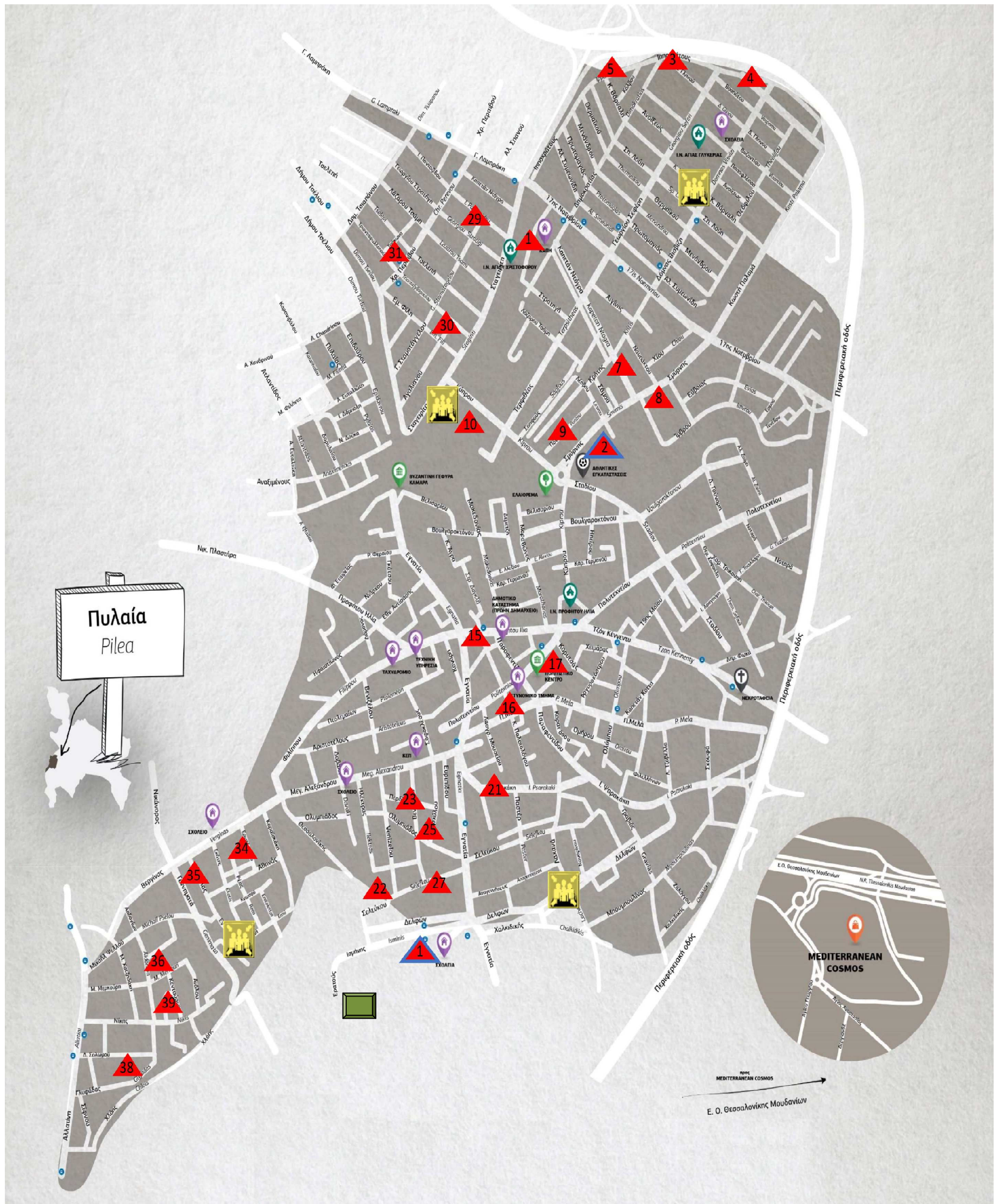

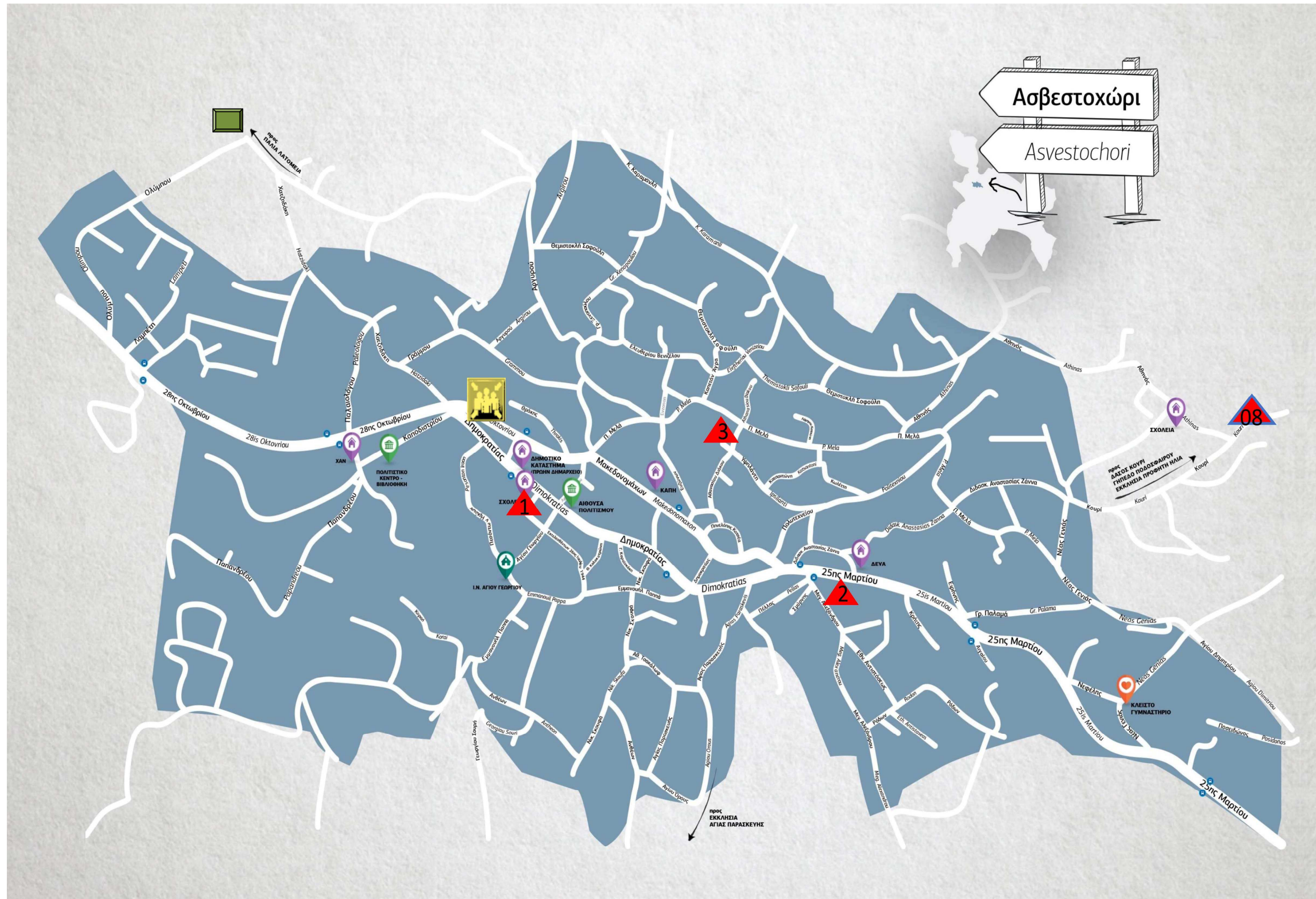



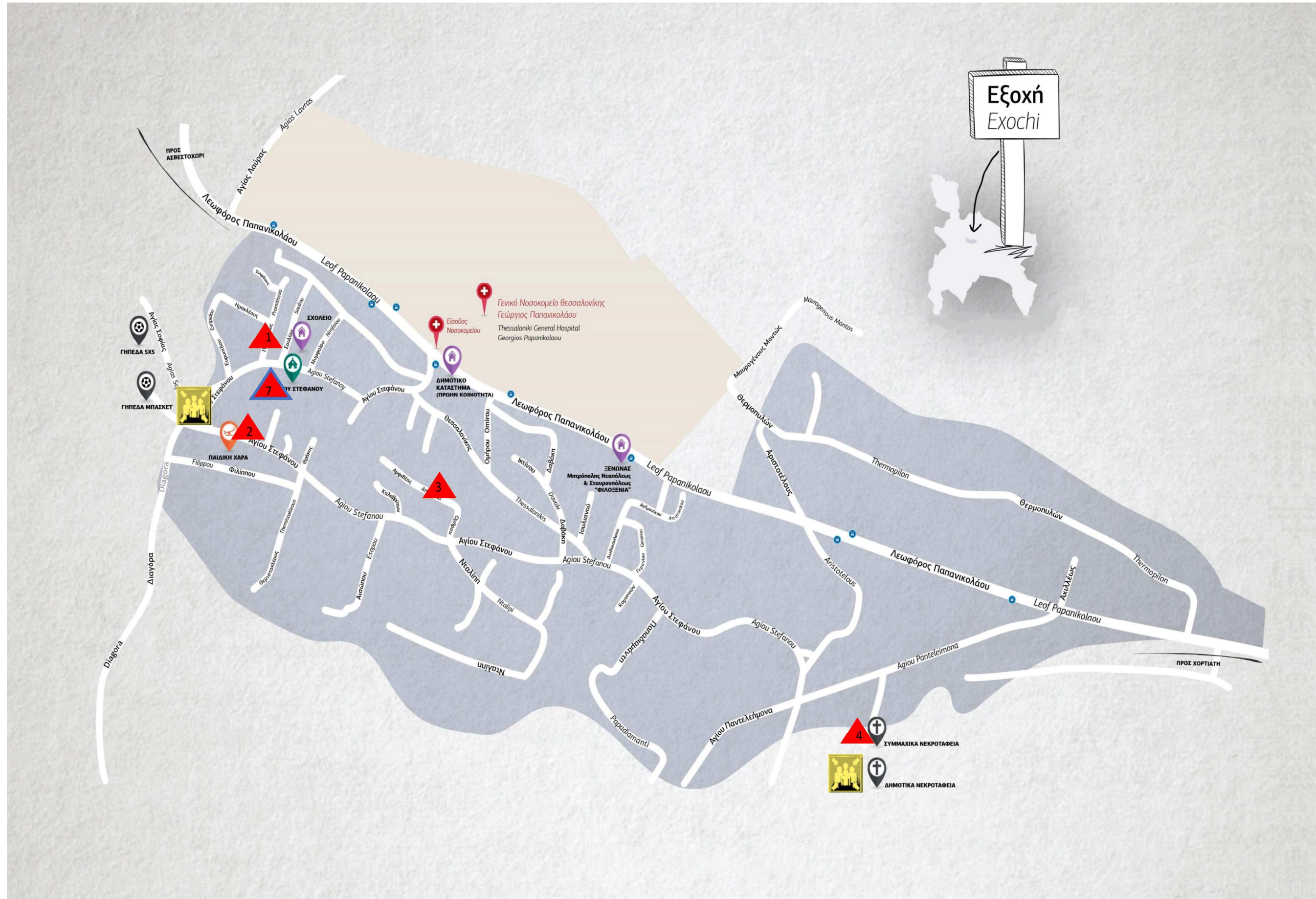

ΠΑΡΑΡΤΗΜΑ Θ

ΠΑΡΑΡΤΗΜΑ Θ – ΤΗΛΕΦΩΝΙΚΟΣ ΚΑΤΑΛΟΓΟΣ ΦΟΡΕΩΝ ΚΑΙ ΥΠΗΡΕΣΙΩΝ ΣΕ ΕΠΙΠΕΔΟ ΔΗΜΟΥ
ΠΥΛΑΙΑΣ - ΧΟΡΤΙΑΤΗ

Το παρόν προσαρτάται στο ΣΧΕΔΙΟ ΑΝΤΙΜΕΤΩΠΙΣΗΣ ΕΚΤΑΚΤΩΝ ΑΝΑΓΚΩΝ ΚΑΙ ΑΜΕΣΗΣ/ΒΡΑΧΕΙΑΣ ΔΙΑΧΕΙΡΙΣΗΣ ΣΥΝΕΠΕΙΩΝ ΑΠΟ ΤΗΝ ΕΚΔΗΛΩΣΗ ΣΕΙΣΜΟΥ ΤΟΥ ΔΗΜΟΥ ΠΥΛΑΙΑΣ – ΧΟΡΤΙΑΤΗ και αποτελεί αναπόσπαστο τμήμα του.

Ακολουθως παρατίθεται ονομαστικός τηλεφωνικός κατάλογος όλων των φορέων και υπηρεσιών σε επίπεδο Δήμου Πυλαίας – Χορτιάτη.

ΑΜΕΣΗ ΕΠΕΜΒΑΣΗ ΑΣΤΥΝΟΜΙΑΣ	100
ΑΣΤΥΝΟΜΙΚΑ ΤΜΗΜΑΤΑ	
Πανοράματος	2310023850
Πυλαίας	2310351050
Νεάπολης	2310615017
ΠΥΡΟΣΒΕΣΤΙΚΗ ΥΠΗΡΕΣΙΑ	199
ΔΑΣΑΡΧΕΙΟ	2310545585
ΚΕΝΤΡΟ ΑΜΕΣΗΣ ΒΟΗΘΕΙΑΣ	166
ΕΦΗΜΕΡΕΥΟΝΤΑ ΝΟΣΟΚΟΜΕΙΑ-ΦΑΡΜΑΚΕΙΑ-ΙΑΤΡΟΙ	14944
ΝΟΣΟΚΟΜΕΙΟ ΠΑΠΑΝΙΚΟΛΑΟΥ	2313307000
ΙΔΙΩΤΙΚΕΣ ΚΛΙΝΙΚΕΣ ΔΗΜΟΥ	
Άγιος Λουκάς	2310380000
Γένεσις	2310984000
Ιατρικό Διαβαλκανικό Θεσσαλονίκης	2310400000
Πρότυπο Νεφρολογικό Κέντρο Θεσσαλονίκης	2310383100
ΔΗΜΟΣ ΠΥΛΑΙΑΣ - ΧΟΡΤΙΑΤΗ	
Τηλεφωνικό κέντρο Πανοράματος	2313301000
Τηλεφωνικό κέντρο Πυλαίας	2313302600
Τηλεφωνικό κέντρο Χορτιάτη (Ασβεστοχώρι)	2313302000
ΓΡΑΜΜΗ ΤΟΥ ΠΟΛΙΤΗ	15195
ΕΥΑΘ	2310966688
ΔΕΥΑΧ	2310359775
ΚΕΝΤΡΑ ΕΞΥΠΗΡΕΤΗΣΗΣ ΠΟΛΙΤΩΝ (ΚΕΠ)	1500
ΚΕΠ Δημ. Ενότητας Πανοράματος	2313306800
ΚΕΠ Δημ. Ενότητας Πυλαίας	2313308000
ΚΕΠ Δημ. Ενότητας Χορτιάτη (Ασβεστοχώρι)	2313338000
ΕΛΤΑ	
Πανόραμα	2310342420
Πυλαία	2310302926
Ασβεστοχώρι	2310357127
Χορτιάτης	2310349218
ΑΝΤΑΠΟΚΡΙΤΗΣ του Ο.Γ.Α.	
Πανόραμα	2313301039
Πυλαία	2313302652
Χορτιάτης	2313302021

ΚΑΤΑΛΟΓΟΣ ΥΠΗΡΕΣΙΩΝ Ν.Π.Δ.Δ. ΚΑΙ Ν.Π.Ι.Δ. Δ. ΠΥΛΑΙΑΣ - ΧΟΡΤΙΑΤΗ

Κέντρο Κοινωνικής Προστασίας, Αλληλεγγύης & Παιδείας (ΝΠΔΔ)			
Πρόεδρος	Λυρούδη Κατερίνα	2313301065	proedros.kekrap@pilea-hortiatis.gr
Γραμ./Γρ. Προμηθειών	Φουντόπουλος Κοσμάς	2313301097	
Δ.Ε. ΠΑΝΟΡΑΜΑΤΟΣ			
ΚΑΠΗ Πανοράματος			
Υπεύθυνη	Κοκκίνου Μαρία	2310344300	
Βοήθεια στο Σπίτι	Κασαπίδου Ελένη/Καρανάτσιου Μαρία	2310343662	
Αίθουσα ΚΑΠΗ		2310344910	
Διαδημοτικό Κέντρο Υγείας/ΚΕΠ Υγείας			
Ιατρείο	Καρανικόλα Ειρήνη/ Δελή Χριστίνα	2310331093	kep.ygeias@pilea-hortiatis.gr
	Ιγγλέση Αθηνά	2310343662	
Δ.Ε. ΠΥΛΑΙΑΣ			
ΚΑΠΗ Πυλαίας			
Οικογ.Βοηθός	Κακαλιάντη Γεωργία	2313302751	
Ιατρείο	Βελκούδη Αικατερίνη	2313302668	
Φυσιοθεραπευτήριο	Λάβαρη Μαρίνα	2313302669	
Αίθουσα ΚΑΠΗ		2310306454	
Βεστιάριο ΚΑΠΗ		2313302630	
Βοήθεια στο Σπίτι	Ζώτου Βάσω/Μπαλοκώστα Μάχη	2310321546	
ΚΑΠΗ Μαλακοπής			
Ιατρείο		2310925210	
Βοήθεια στο Σπίτι	Δασκαλοπούλου Ολυμπία/Σιδερίδου Κατερίνα	2310904747	
Παιδικός Βρεφονηπιακός Σταθμός Πυλαίας (οδός Κύπρου & Βουλγ.)			
Υπεύθυνη	Καπαλτσίδου Δανάη	2310300575	
Δ.Ε. ΧΟΡΤΙΑΤΗ			
ΚΑΠΗ Ασβεστοχωρίου			
Κοιν. Λειτουργός	Τσαμαντάνη Μαρία	2313302035	
Φυσιοθεραπευτήριο	Πυρίλη Καλλιόπη	2310358358	
Νοσηλεύτήριο	Τσιανόγλου Χρυσούλα	2310358358	
Αίθουσα ΚΑΠΗ		2310358358	
Κοινωνικές Υπηρ.		2310358690	
Βοήθεια στο Σπίτι	Σύκου Ευαγγελία	2313302034	
ΚΑΠΗ Χορτιάτη			
Νοσηλεύτρια		2310349508	
Αίθουσα ΚΑΠΗ		2310349300	
Δημοτικό Ιατρείο Χορτιάτη			
Ιατροί		2310349777	
ΚΑΠΗ Φιλύρου			
Κοιν.Λειτουργός	Τσιακερίδου Αντιγόνη	2310678546	
Αίθουσα		2310678315	
Κοινωφελής Επιχείρηση Πολιτισμού, Αθλητισμού & Περιβ/ντος (ΝΠΙΔ)			
Πρόεδρος	Λιόλιου Παρασκευή (Λίλιαν)	2313322015	proedros.kekrap @pilea-hortiatis.gr
Γραμματεία		2313301099	
Ταμείο	Κοντολάζος Χάρης	2313322018	kekrap@pilea-hortiatis.gr

Σχέδιο Αντιμετώπισης Εκτάκτων Αναγκών από την Εκδήλωση σεισμού Δήμου Πυλαίας - Χορτιάτη Έκδοση 2021

Λογιστήριο	Ζεϊμπέκη Αθηνά	2313301098	kepap@pilea-hortiatis.gr
Γρ. Προσωπικού	Μαντζιάρη Χριστίνα	2313301054	c.mantziari@pilea-hortiatis.gr
Γρ. Προμηθειών	Κατέβας Μάκης	2313301063	g.katevas@pilea-hortiatis.gr
	Φουντόπουλος Κοσμάς	2313301097	k.fountopoulos@pilea-hortiatis.gr
Δ.Ε. ΠΑΝΟΡΑΜΑΤΟΣ			
Κολυμβητήριο Πανοράματος			
Γραμ./Πληροφ.		2310340361	
Κλειστό Γυμναστήριο Πανοράματος			
Γραμ./Πληροφ.		2310345194	
Πολιτιστικό Κέντρο Πανοράματος			
Γραμ./Πληροφ.	Τογκαρίδου Πόλυ	2313301013	p.togaridou@pilea-hortiatis.gr
Καλλιτεχνική Σύμβ.	Αλακιοζίδου Ερατώ	2313301066	e.alakiozidou@pilea-hortiatis.gr
Θερινός Κινηματογράφος Πανοράματος			
Πληροφορίες		2310346720	
Δημοτική Βιβλιοθήκη Πανοράματος			
Πληροφορίες		2310332141	vivliothiki.panorama@pilea-hortiatis.gr
Δ.Ε. ΠΥΛΑΙΑΣ			
Πέτρινο Πολιτιστικό Πυλαίας			
Γραμ./Πληροφ.	Ευαγγέλου Κώστας	2313302637	
Κλειστό Γυμναστήριο Πυλαίας			
Γραμ./Πληροφ.	Χονδρούδης Γιώργος	2310323328	
Κλειστό Άρσης Βαρών Πυλαίας			
Γραμ./Πληροφ.		2310329353	
Γήπεδο Ποδοσφαίρου Πυλαίας (χόρτο)			
Γραμ./Πληροφ.		2310329354	
Γήπεδο Ποδοσφαίρου Πυλαίας (πλαστικό)			
Γραμ./Πληροφ.		2310305859	
Γυμναστήρια Πυλαίας (Φιλίππου 6 & Πολυτεχνείου 11Α)			
Γραμ./Πληροφ.	Μπαμπαράτσα Ό./Σούμπαση Μ.	2310308271	
Θερινός Κινηματογράφος Πυλαίας			
Πληροφορίες		2313302635	
Δημοτική Βιβλιοθήκη Πυλαίας			
Πληροφορίες		2310325734	
Δ.Ε. ΧΟΡΤΙΑΤΗ			
Κλειστό Γυμναστήριο Ασβεστοχωρίου			
Γραμ./Πληροφ.		2310358700	
Πολιτιστικό Κέντρο Φιλύρου			
Γραμ./Πληροφ.		2310678722	
Πολιτιστικό Κέντρο Χορτιάτη			
Γραμ./Πληροφ.		2310349956	
Δημοτική Επιχείρηση Ύδρευσης Αποχέτευσης Χορτιάτη			
Πρόεδρος	Χατζηαντωνίου Νικόλαος		proedros.deyaph@pilea-hortiatis.gr
Γεν.Διευθυντής	Δαφέρμος Σαράντος	2310359775	deya.hortiati@pilea-hortiatis.gr
Εξυπ.Πολίτη		2310358892	
Σχολικές Επιτροπές			
Πρόεδρος	Σακαλή-Παρασκευοπούλου Ευαγγελία	2310332403	proedros.schools@pilea-hortiatis.gr
	Α' βάρθμια	Τριανταφυλλίδου Κατερίνα	2310331317
	Β' βάρθμια	Σπάνδου Ζωή	2310331311
			k.triantafillidou@pilea-hortiatis.gr
			z.spandou@pilea-hortiatis.gr

ΚΑΤΑΛΟΓΟΣ ΤΗΛΕΦΩΝΩΝ ΚΑΙ ΗΛΕΚ. ΔΙΕΥΘΥΝΣΕΩΝ ΥΠΗΡΕΣΙΩΝ Δ. ΠΥΛΑΙΑΣ – ΧΟΡΤΙΑΤΗ

Εξυπηρέτηση του Πολίτη			
Τ/Κέντρο	Δημαρχείο Πανοράματος	15195	15195.panorama@pilea-hortiatis.gr
Τ/Κέντρο	Δ.Ε. Πανοράματος	2313301000	
Τ/Κέντρο	Δ.Ε. Πυλαίας	2313302600	
Τ/Κέντρο	Δ.Ε. Χορτιάτη	2313302000	
Γραφείο Πρωτοκόλλου			
Κεντρικό	Δημαρχείο Πανοράματος	2313301034	protokollo@pilea-hortiatis.gr
Δήμαρχος Πυλαίας-Χορτιάτη			
	Καϊτεζίδης Ιγνάτιος	2313301005	dimarhos.panorama@pilea-hortiatis.gr
Αντιδήμαρχος Διοικητικών & Οικονομικών Υπηρεσιών, Διοικητικής Μεταρρύθμισης και Ηλεκτρονικής Διακυβέρνησης			
	Ζώτου Νίκη	2313301006	n.zotou@pilea-hortiatis.gr
Γραμματεία	Βασιλείου Κατερίνα	2313322005	k.vasileiou@pilea-hortiatis.gr
Αντιδήμαρχος Τεχνικών Υπηρεσιών, Αστικών Υποδομών και Δικτύων			
	Μπαμπαρατάσας Γιώργος	2313302701	g.babaratsas@pilea-hortiatis.gr
Αντιδήμαρχος Πολεοδομικού Σχεδιασμού, Δόμησης & Βιώσιμης Κινητικότητας			
	Τσιούγκος Βασίλειος	2313302753	v.tsiougos@pilea-hortiatis.gr
Γραμματεία	Αρακά Λίνα	2313302708	l.araka@pilea-hortiatis.gr
Αντιδήμαρχος Καθαριότητας, Περιβάλλοντος & Ανακύκλωσης			
Δ.Ε. Πανορ.-Πυλαίας	Καρτάλης Ιωάννης	2313302604	i.kartalis@pilea-hortiatis.gr
Γραμματεία	Καρασάββα Βιργινία	2313302660	v.karasavva@pilea-hortiatis.gr
Γραμματεία	Γαρυφάλλου Χρύσα	2313302693	c.garifallou@pilea-hortiatis.gr
Αντιδήμαρχος Καθαριότητας, Περιβάλλοντος & Ανακύκλωσης			
Δ.Ε. Χορτιάτη	Ντίτσιος Ιωάννης	2313302002	i.ntitsios@pilea-hortiatis.gr
Γραμματεία	Κοτσάμπα Σοφία	2313302001	s.kotsaba@pilea-hortiatis.gr
Αντιδήμαρχος Πολιτισμού και Τουρισμού			
	Κάλτσιος Σοφοκλής	2313301067	s.kaltsios@pilea-hortiatis.gr
Αντιδήμαρχος Πολιτισμού, Αθλητισμού & Νεολαίας			
	Παναγιωτίδης Νικόλαος	2313301047	n.panagiotidis@pilea-hortiatis.gr
Αντιδήμαρχος Απασχόλ., Κοιν.Προστασίας, Υγείας & Παιδείας			
	Γιαννούδη Ελένη	2313302670	e.giannoudi@pilea-hortiatis.gr
Γραμματεία	Κουραμάνη Σταυρούλα	2313302674	
Δημοτικό Συμβούλιο			
Πρόεδρος	Γεράνης Μιχάλης	2313301031	proedros.ds@pilea-hortiatis.gr
Συμβούλιο Δ.Κ. Πανοράματος			
Πρόεδρος	Χατζηφιλιππίδου Χριστίνα	2313322005	topiko.panorama@pilea-hortiatis.gr
Συμβούλιο Δ.Κ. Πυλαίας			
Πρόεδρος	Αζάς Βασίλειος	2313302652	proedros.pileaa@pilea-hortiatis.gr
Συμβούλιο Δ.Κ. Ασβεστοχωρίου			
Πρόεδρος	Τάνης Σίμος	2313302020	proedros.asvestohori@pilea-hortiatis.gr
Συμβούλιο Δ.Κ. Χορτιάτη			
Πρόεδρος	Γιαννούδης Χρήστος	2310349508	proedros.hortiatis@pilea-hortiatis.gr
Συμβούλιο Δ.Κ. Φιλύρου			
Πρόεδρος	Αντωνιάδης Ελευθέριος	2310672407	proedros.filyro@pilea-hortiatis.gr
Συμβούλιο Τ.Κ. Εξοχής			
Πρόεδρος	Μητσάκης Χρήστος	2310357186	proedros.exohi@pilea-hortiatis.gr

Σχέδιο Αντιμετώπισης Εκτάκτων Αναγκών από την Εκδήλωση σεισμού Δήμου Πυλαίας - Χορτιάτη Έκδοση 2021

Γραφείο Δημάρχου			grafeio.dimarhou@pilea-hortiatis.gr
Προϊστάμενος Γραφ.	Χρυσοπούλου Ρένα	2313301009	dimarhos.panorama@pilea-hortiatis.gr
Γραμματεία	Τζιμενάκης Στράτος	2313301052	s.tzimenakis@pilea-hortiatis.gr
Γραμματεία	Ιακωβίδου Νίκη	2313301038	n.iakovidou@pilea-hortiatis.gr
Γραμματεία	Αλεξιάδου Σοφία	2313301005	s.alexiadou@pilea-hortiatis.gr
Γραμ. Δ.Ε. Πυλαίας	Παπάζογλου Φωτεινή	2313302602	f.papazoglou@pilea-hortiatis.gr
Γραφείο Επικοινωνίας και Δημ. Σχέσεων			
	Καραμπάση Ανθή	2313322030	a.karampasi@pilea-hortiatis.gr
	Καρακίτσιου Χριστίνα	2313322040	c.karakitsiou@pilea-hortiatis.gr
	Χανός Παναγιώτης	2313322050	p.chanos@pilea-hortiatis.gr
	Παπακων/νου Έμμου	2313322080	e.papakonstantinou@pilea-hortiatis.gr
	Οικονόμου Νίκος	2313322060	
Γραφείο Ειδικών Συμβούλων			
Ειδ.Σύμβουλος	Τσιμισκή Όλγα	2313301044	o.tsimiski@pilea-hortiatis.gr
Ειδ.Σύμβουλος		2313322070	g.tachmetzidis@pilea-hortiatis.gr
Ειδ.Σύμβουλος	Ανθρακίδης Θέμης	2313301055	t.anthrakidis@pilea-hortiatis.gr
Ειδ.Σύμβουλος	Τσίγκρος Γιώργος	2313322004	g.tsigros@pilea-hortiatis.gr
Γραφείο Γενικού Γραμματέα			
Γενικός Γραμματέας	Ταχμετζίδης Γιώργος	2313301014	g.tachmetzidis@pilea-hortiatis.gr
Γραμματεία	Καντούνη Μαρία	2313301016	m.kantouni@pilea-hortiatis.gr
Γραφείο Καθημερινότητας του Πολίτη			
	Οικονόμου Αναστασία	2313301001	a.oikonomou@pilea-hortiatis.gr
	Περίντζη Αθανασία	2313301001	a.perintzi@pilea-hortiatis.gr
	Νικολαΐδης Θεόκλητος	2313301002	t.nikolaidis@pilea-hortiatis.gr
	Ταγταλιανίδης Παντελής	2313301015	p.tagtalianidis@pilea-hortiatis.gr
	Βενάκη Παναγιώτα	2313322090	g.venaki@pilea-hortiatis.gr
Τμήμα Διοικητικής Βοήθειας			
Προϊστ. Τμήματος	Μουστάκα Αναστασία	2313301022	a.moustaka@pilea-hortiatis.gr
Τμήμα Δημοτικής Αστυνομίας			
Προϊστ. Τμήματος	Τσιντζιλώνης Τάσος	2313301053	t.tsintzilonis@pilea-hortiatis.gr
Γραμματεία	Χριστάκη Παναγιώτα	2313322001	p.christaki@pilea-hortiatis.gr
Δημ. Αστυνόμος	Δημητριάδου Στέλλα	2313322002	s.dimitriadou@pilea-hortiatis.gr
Δημ. Αστυνόμος	Μανταμαδιώτης Αθανάσιος	2313322002	s.dimitriadou@pilea-hortiatis.gr
Δημ. Αστυνόμος	Κομματίδης Αναστάσιος	2313322002	a.kommatidis@pilea-hortiatis.gr
Δημ. Αστυνόμος	Ματθαιάκης Εμμανουήλ	2313322002	m.matthaiakis@pilea-hortiatis.gr
Δημ. Αστυνόμος	Βαφειάδου Καλλιόπη	2313322002	k.vafiadou@pilea-hortiatis.gr
Δημ. Αστυνόμος	Γκορτσίλας Ευστάθιος	2313322002	e.gortsilas@pilea-hortiatis.gr
Τμήμα Κοιμητηρίων			
Προϊστ. Τμήματος	Σαμαρά Δέσποινα	2313301069	d.samara@pilea-hortiatis.gr
Κοιμ. ΔΕ Πανοράματος	Μιχαηλίδης Δαμιανός	2313301073	d.michailidis@pilea-hortiatis.gr
Κοιμ. ΔΕ Πυλαίας	Τσιρίδου Γεωργία	2313302640	g.tsiridou@pilea-hortiatis.gr
Κοιμ. ΔΕ Πυλαίας	Αστερίου Τάνια	2313302667	t.asteriou@pilea-hortiatis.gr
Κοιμ. ΔΕ Χορτιάτη	Σίκου Μαρία	2313302023	m.sikou@pilea-hortiatis.gr

Σχέδιο Αντιμετώπισης Εκτάκτων Αναγκών από την Εκδήλωση σεισμού Δήμου Πυλαίας - Χορτιάτη Έκδοση 2021

Δ/ση Νομικής Υπηρεσίας			nomiki@pileas-hortiatis.gr
Προϊστ. Δ/σης	Παπαδόπουλος Κωνσταντίνος	2313302664	k.papadopoulos@pilea-hortiatis.gr
Γραμματεία	Ταουσιάνης Νίκος	2313302665	n.taousianis@pilea-hortiatis.gr
Δικηγόρος	Παπαναστασίου Αθανάσιος	2313302630	a.papanastasiou@pilea-hortiatis.gr
Δικηγόρος	Κόζη Ελένη	2313302630	e.kozi@pilea-hortiatis.gr

ΚΑΤΑΛΟΓΟΣ ΤΗΛΕΦΩΝΩΝ ΚΑΙ ΗΛΕΚ. ΔΙΕΥΘΥΝΣΕΩΝ ΥΠΗΡΕΣΙΩΝ ΔΗΜΟΥ ΠΥΛΑΙΑΣ – ΧΟΡΤΙΑΤΗ

Δ/ση Πληροφορικής και Αναπτυξιακών Προγραμμάτων			
Προϊστ. Δ/σης	Κοτσάνης Στέργιος	2313301030	s.kotsanis@pilea-hortiatis.gr
Τμήμα Τεχνολογιών Πληροφορικής και Επικοινωνιών (ΤΠΕ)			tpe@pilea-hortiatis.gr
Προϊστ. Τμήματος	Κοτσάνης Στέργιος	2313301060	s.kotsanis@pilea-hortiatis.gr
	Γκαϊταντζής Συνοδινός	2313301094	synodinos@pilea-hortiatis.gr
	Τεχνική Υποστήριξη	2313301093	
	Τεχνική Υποστήριξη	2313301095	
	SERVER ROOM	2313301096	
Τμήμα Αναπτυξιακού Σχεδιασμού και Προγραμμάτων			anaptixis@pilea-hortiatis.gr
Προϊστ. Τμήματος	Ανανίκα Αλεξάνδρα	2313301090	a.ananika@pilea-hortiatis.gr
	Μερλιαούντα Μάχη	2313301091	m.merliaounta@pilea-hortiatis.gr

Δ/ση Κοινωνικής Προστασίας και Παιδείας			
Προϊστ. Δ/σης			
Τμήμα Κοινωνικής Προστασίας και Εθελοντισμού			koinonika@pilea-hortiatis.gr
Προϊστ. Τμήματος	Παπαδοπούλου Νία	2310909216	n.papadopoulou@pilea-hortiatis.gr
	Σινιώρη Άννα	2310909216	a.siniori@pilea-hortiatis.gr
Κοιν. Λειτουργός	Μονοκρούσου Μαριάννα	2310909216	m.monokroussou@pilea-hortiatis.gr
Κέντρο Κοινότητας	Βούσκα Ξένια	2310909216	x.vouska@pilea-hortiatis.gr
Κέντρο Κοινότητας	Τσάκου Κωνσταντίνα	2310909216	k.tsakou@pilea-hortiatis.gr
Κέντρο Κοινότητας	Σπαθάρη Ζωή-Εμμανουέλα	2310909216	z.spathara@pilea-hortiatis.gr
Κέντρο Κοινότητας	Τσιονάνης Θεόδωρος	2310909216	t.tsionanis@pilea-hortiatis.gr
Κέντρο Κοινότητας	Πατιράκη Ευφροσύνη	2310909216	e.patiraki@pilea-hortiatis.gr
Κοιν. Παντοπωλείο	Ζυμπερδίκια Βίκυ	2310909216	v.zimperdika@pilea-hortiatis.gr
Κοιν. Παντοπωλείο	Κεχαγιά Πουλχερία	2310909216	p.kehagia@pilea-hortiatis.gr
ΚΕΠ Υγείας	Καρανικόλα Ειρήνη	2310331093	e.karanikola@pilea-hortiatis.gr
Γρ. Αντιδημαρχίας	Χατζούδα Αναστασία	2313302677	a.chatzouda@pilea-hortiatis.gr
Γρ. Απασχόλησης	Μουστάκα Αναστασία	2313301022	a.moustaka@pilea-hortiatis.gr
Τμήμα Παιδείας, Δια Βίου Μάθησης και Βιβλιοθηκών			paideia@pilea-hortiatis.gr
Προϊστ. Τμήματος	Γεωργιάδου Κατερίνα	2310331303	k.georgiadou@pilea-hortiatis.gr
	Σπάνδου Ζωή	2310331303	z.spandou@pilea-hortiatis.gr
	Τριανταφυλλίδου Κατερίνα	2310331303	k.triantafyllidou@pilea-hortiatis.gr
Γρ. Αντιδημαρχίας	Κουραμάνη Σταυρούλα	2313674674	
Βιβλιοθήκη Πανορ.	Τελίδης Γιώργος	2310332141	vivliothiki.panorama@pilea-hortiatis.gr
	Τσακόγιας Ιορδάνης	2310332141	i.tsakogias@pilea-hortiatis.gr
Βιβλιοθήκη Πυλαίας		2310325734	vivliothiki.pilea@pilea-hortiatis.gr
Βιβλιοθήκη Ασβεστοχωρίου		2310357024	
Μουσείο Παιχνιδιού		2310311671	toy.museum@pilea-hortiatis.gr

Δ/ση Πολιτισμού και Αθλητισμού			
Προϊστ. Δ/σης			
Τμήμα Πολιτισμού			politismos@pilea-hortiatis.gr
Προϊστ. Τμήματος	Γεωργακάκης Θωμάς	2313301070	t.georgakakis@pilea-hortiatis.gr
	Μούρτζιου Μαρία	2313302030	m.mourtziou@pilea-hortiatis.gr
	Σούμπαση Μαρία	2313301061	m.soumpasi@pilea-hortiatis.gr

Τμήμα Φυσικού Περιβάλλοντος και Πολιτικής Προστασίας Δήμου Πυλαίας - Χορτιάτη

Σχέδιο Αντιμετώπισης Εκτάκτων Αναγκών από την Εκδήλωση σεισμού Δήμου Πυλαίας - Χορτιάτη Έκδοση 2021

Λαογραφικό Μουσ. Πανόραμα	Παυλίδου Αμαλία	2313301062	a.pavlidou@pilea-hortiatis.gr
Λαογραφικό Μουσ. Πυλαία		2310343086	laografiko.panorama@pilea-hortiatis.gr
Τμήμα Αθλητισμού και Νεολαίας		2316018271	laografiko.pilea@pilea-hortiatis.gr
Προϊστ. Τμήματος	Καμπουράζου Ολυμπία	2313301068	athlitisomos@pilea-hortiatis.gr
	Μπλαντή Γλυκερία	2313301064	o.kampourlazu@pilea-hortiatis.gr
	Μπαμπάρτσα Όλγα	2310308271	g.bladi@pilea-hortiatis.gr
	Σεχίδου Κυριακή	2310308271	o.babaratsa@pilea-hortiatis.gr
Δ.Α.Κ. Πανοράματος	Καραγιάννης Γιάννης	2310345194	k.sehidou@pilea-hortiatis.gr
Δ.Α.Κ. Πυλαίας		2310323328	i.karagiannis@pilea-hortiatis.gr
Δ.Α.Κ. Ασβεστοχ.		2310358700	
Δ/ση Διοικητικών Υπηρεσιών			
Προϊστ. Δ/σης	Σαλαβασίλη Αναστασία	2313301007	a.salavasili@pilea-hortiatis.gr
Τμήμα Μητρώων και Πρωτοκόλλου			dimotologio@pilea-hortiatis.gr
Προϊστ. Τμήματος	Τσαχουρίδης Κωνσταντίνος	2313301036	k.tsahouridis@pilea-hortiatis.gr
Δημοτολογία	Μακρυγιαννάκη Άννα	2313301037	a.makrygiannaki@pilea-hortiatis.gr
Ληξιαρχ. Πανόραμ.	Σωτηριάδου Ανατολή	2313301035	a.sotiriadou@pilea-hortiatis.gr
Ληξιαρχ. Πανόραμ.			lixiarhio.panorama@pilea-hortiatis.gr
Πρωτόκολλο	Λεμούσια Σοφία	2313301033	s.lemousia@pilea-hortiatis.gr
Πρωτόκολλο	Ζαχαριάδου Καλή	2313301034	k.zachariadou@pilea-hortiatis.gr
Κλητήρας	Μητρούσης Δημήτρης	2313301033	
Τμήμα Ανθρώπινου Δυναμικού			prosopiko@pilea-hortiatis.gr
Προϊστ. Τμήματος	Παλιατσώνης Κωνσταντίνος	231301075	k.paliatsonis@pilea-hortiatis.gr
Προσωπικό	Γαλιλαίος Θανάσης	2313301024	a.galilaios@pilea-hortiatis.gr
Προσωπικό	Καλλιτσουνάκη Χριστίνα	2313301074	c.kallitsounaki@pilea-hortiatis.gr
Προσωπικό	Ξηροπούλου Ελένη	2313301023	e.xiropoulou@pilea-hortiatis.gr
Προσωπικό	Αποστολούδη Ευαγγελία	2313301045	e.apostoloudi@pilea-hortiatis.gr
Μισθοδοσία	Κυριακίδης Γαβριήλ	2313301059	g.kiriakidis@pilea-hortiatis.gr
Μισθοδοσία	Σκαπέρδα Μαλαματή	2313301048	m.skaperda@pilea-hortiatis.gr
Τμήμα Εσωτερικού Ελέγχου και Ποιότητας			poiotita@pilea-hortiatis.gr
Προϊστ. Τμήματος	Χνιτίδου Μαρία	2313301017	m.chnitidou@pilea-hortiatis.gr
	Ταργουτζιδής Λαυρέντης	2313301019	l.targoutzidhs@pilea-hortiatis.gr
Τμήμα Υποστήριξης Πολιτικών Οργάνων			ds-epitropes@pilea-hortiatis.gr
Προϊστ. Τμήματος	Γκένου Λένα	2313301039	l.genou@pilea-hortiatis.gr
Υπ. Πολ. Οργάνων	Κίνης Αστέρης	2313301084	a.kinis@pilea-hortiatis.gr
Υπ. Πολ. Οργάνων	Ζαχαρίδου Τασούλα	2313301018	t.zachariadou@pilea-hortiatis.gr
Υπ. Πολ. Οργάνων	Βασιλείου Κατερίνα	2313322005	k.vasileiou@pilea-hortiatis.gr
Δ/ση Οικονομικών Υπηρεσιών			
Προϊστ. Δ/σης	Φυγετάκη Βάσω	2313301008	b.figetaki@pilea-hortiatis.gr
Τμήμα Προϋπολογισμού, Λογιστηρίου και Αποθηκών			logistirio@pilea-hortiatis.gr
Προϊστ. Τμήματος		2313301050	
Πρ/σμός	Ιγγλέση Μαργαρίτα	2313301079	m.igglesi@pilea-hortiatis.gr
Λογιστήριο	Κάλτσιου Αργυρώ	2313301077	a.kaltsiou@pilea-hortiatis.gr
Λογιστήριο	Γρηγοριάδου Κατερίνα	2313301078	k.grigoriadou@pilea-hortiatis.gr
Λογιστήριο	Γκόγκος Παναγιώτης	2313301076	p.gogos@pilea-hortiatis.gr
Λογιστήριο	Παρμαξής Στέλιος	2313301026	s.parmaxis@pilea-hortiatis.gr
Αποθήκη	Παρμαξής Στέλιος	2313322012	s.parmaxis@pilea-hortiatis.gr
Τμήμα Προμηθειών			promithies@pilea-hortiatis.gr
Προϊστ. Τμήματος	Παλάσκος Αντώνιος	2313301040	a.palaskos@pilea-hortiatis.gr
Προμήθειες	Κούρτη Ευτυχία	2313301041	e.kourti@pilea-hortiatis.gr

Σχέδιο Αντιμετώπισης Εκτάκτων Αναγκών από την Εκδήλωση σεισμού Δήμου Πυλαίας - Χορτιάτη Έκδοση 2021

Προμήθειες	Κουτσής Στέλιος	2313301042	s.koutsis@pilea-hortiatis.gr
Προμήθειες	Αβράμη Σταυρούλα	2313301043	s.avrami@pilea-hortiatis.gr
Προμήθειες	Νίτσου Αγλαΐα	2313322011	a.nitsou@pilea-hortiatis.gr
Προμήθειες	Κλιγκόπουλος Μιχαήλ	2313301043	m.kligopoulos@pilea-hortiatis.gr
Τμήμα Εσόδων και Εμπορικών Δραστηριοτήτων			
Προϊστ. Τμήματος	Τσακίρης Γιώργος	2313301080	g.tsakiris@pilea-hortiatis.gr
Έσοδα	Νικολαΐδου Βικτωρία	2313301081	v.nikolaidou@pilea-hortiatis.gr
Έσοδα	Πουλitsίδης Ιωάννης	2313301082	i.poulitsidis@pilea-hortiatis.gr
Έσοδα	Γιαννακίδου Ζωή	2313301083	z.giannakidou@pilea-hortiatis.gr
Έσοδα	Άγρος Δημήτρης	2313301083	d.agros@pilea-hortiatis.gr
Έσοδα	Μιχαηλίδης Νικόλαος	2313301071	n.michailidis@pilea-hortiatis.gr
Τμήμα Ταμειακής Υπηρεσίας			
Προϊστ. Τμήματος	Ζωγράφος Γιάννης	2313301029	i.zografos@pilea-hortiatis.gr
Ταμειακή	Γκιβίσης Δημήτρης	2313301028	d.givisis@pilea-hortiatis.gr
Ταμειακή	Κοτσαρίδου Έφη	2313301027	e.kotsaridou@pilea-hortiatis.gr
Ταμειακή	Αναστασιάδου Σουλτάνα	2313301025	s.anastasiadou@pilea-hortiatis.gr
Ταμειακή	Δερβενάς Γιώργος	2313301025	g.dervenias@pilea-hortiatis.gr
Ταμείας	Μιχαηλίδου Άννα	2313301021	a.michailidou@pilea-hortiatis.gr
Δ/ση ΚΕΠ			
Προϊστ. Δ/σης	Γιαννακοπούλου Λένα	2313306835	l.giannakopoulou@pilea-hortiatis.gr
Τμήμα ΚΕΠ Δημοτικής Ενότητας Πανοράματος			
Τ/Κέντρο	Πανοράματος	2313306800	kep.panorama@pilea-hortiatis.gr
Προϊστ. Τμήματος	Κόττα Ελένη	2313306801	e.kotta@pilea-hortiatis.gr
Εξυπ. Πολίτη	Κωνσταντινίδου Βαρβάρα	2313306830	v.konstantinidou@pilea-hortiatis.gr
Εξυπ. Πολίτη	Χριστοφορίδου Κυριακή	2313306831	k.christoforidou@pilea-hortiatis.gr
Εξυπ. Πολίτη	Βραδής Τάσος	2313306831	a.vradis@pilea-hortiatis.gr
Εξυπ. Πολίτη	Μητρούση Ιφιγένεια	2313306833	i.mitrousi@pilea-hortiatis.gr
Τμήμα ΚΕΠ Δημοτικής Ενότητας Πυλαίας			
Τ/Κέντρο	Πυλαίας	2313308000	kep.pilea@pilea-hortiatis.gr
Προϊστ. Τμήματος	Τσαβδαρίδου Ελπίδα	2313308001	e.tsavdaridou@pilea-hortiatis.gr
Εξυπ. Πολίτη	Ασημίνης Ευάγγελος	2313308020	e.asiminas@pilea-hortiatis.gr
Εξυπ. Πολίτη	Μπικιτζή Στέλλα	2313308020	s.mpikitsi@pilea-hortiatis.gr
Εξυπ. Πολίτη	Γκέλη Βάσω	2313308021	v.gkeli@pilea-hortiatis.gr
Εξυπ. Πολίτη	Μπαδέμας Στέργιος	2313308021	s.mpademas@pilea-hortiatis.gr
Εξυπ. Πολίτη	Ιωακείμиду Αναστασία	2313308022	a.ioakimidou@pilea-hortiatis.gr
Τμήμα ΚΕΠ Δημοτικής Ενότητας Χορτιάτη			
Τ/Κέντρο	Ασβεστοχωρίο	2313338000	kep.asvestohori@pilea-hortiatis.gr
Προϊστ. Τμήματος	Θεοδοσίου Αργύρης	2313338001	a.theodosiou@pilea-hortiatis.gr
Εξυπ. Πολίτη	Προζύμη Έφη	2313338022	e.prozimi@pilea-hortiatis.gr
Εξυπ. Πολίτη	Παναγιωτίδου Γεωργία	2313338020	g.panagiotidou@pilea-hortiatis.gr
Εξυπ. Πολίτη	Στόικου Μαρία	2313338021	m.stoikou@pilea-hortiatis.gr
Εξυπ. Πολίτη	Ηλιάδου Όλγα Αμαλία	2313338022	o.iliadou@pilea-hortiatis.gr
Τηλεφωνικό Κέντρο Δημοτικής Ενότητας Φιλύρου			
Εξυπ. Πολίτη	Κουρτίδου Κωνσταντίνα	2310677001	k.kourtidou@pilea-hortiatis.gr
Δ/ση Καθαριότητας και Περιβάλλοντος			
Προϊστ. Δ/σης	Γκούλιος Χάρης	2310326370	x.goulios@pilea-hortiatis.gr
Γραφείο Διοικητικής Υποστήριξης			
Γραμματεία	Πασιπουλαρίδης Σάκης	2310326370	perivallon@pilea-hortiatis.gr
	Νέο Εργοτάξιο Δήμου	2310341446	s.pasipoularidis@pilea-hortiatis.gr
	Εργοτάξιο Πανοράματος	2310347060	
Τμήμα Καθαριότητας και Ανακύκλωσης			

Σχέδιο Αντιμετώπισης Εκτάκτων Αναγκών από την Εκδήλωση σεισμού Δήμου Πυλαίας - Χορτιάτη Έκδοση 2021

Προϊστ. Τμήματος	Σταμπουλής Μιχάλης	2310326370	m.stampoulis@pilea-hortiatis.gr
Επόπτης Αποκομιδ.	Αρδαμερινός Θανάσης (Πανόραμα-Πυλαία)	2310326370	t.ardamerinos@pilea-hortiatis.gr
Επόπτης Ογκωδών	Κουλιδάκης Στέφανος (Πανόραμα-Πυλαία)	2310326370	s.koulidakis@pilea-hortiatis.gr
Επ. Σαρώμ. & Πρασ.	Λαγουριώτης Σούλης (Πανόραμα)	2310326370	s.lagouriotis@pilea-hortiatis.gr
Επόπτης Σαρώματος	Καπέλιος Απόστολος (Πυλαία)	2310326370	a.kapelios@pilea-hortiatis.gr
Επόπτης Πρασίνου	Φρεγγίδου Σοφία (Πυλαία)	2310326370	s.freggidou@pilea-hortiatis.gr
Επόπτης	Στεφανίδης Ιωάννης (Φίλυρο)	2310677000	i.stefanidis@pilea-hortiatis.gr
Αποθήκη	Φακούδης Στέφανος	2310326370	s.fakoudis@pilea-hortiatis.gr
ΔΕ Χειριστής	Καλογιαννίδης Γεώργιος	2310326370	g.kalogiannidis@pilea-hortiatis.gr
ΔΕ Χειριστής	Στολτίδης Φώτιος	2310347060	f.stolidis@pilea-hortiatis.gr
ΔΕ Οδηγός	Στεφάνου Νικόλαος	2310326370	n.stefanou@pilea-hortiatis.gr
ΔΕ Οδηγός	Γράνδης Δημήτρης	2310302031	d.grandis@pilea-hortiatis.gr
Διοικ. Υποστήριξη	Τσιλιά Αντιγόνη	2310326370	a.tsilia@pilea-hortiatis.gr
Τμήμα Διαχείρισης Οχημάτων			
Προϊστ. Τμήματος	Παχατουρίδης Θεμιστοκλής	2310326370	t.pahatouridis@pilea-hortiatis.gr
Μηχανολόγος	Ψυλλινάκης Γιώργος	2313302681	g.psillinakis@pilea-hortiatis.gr
ΤΕ Μηχανολόγος	Σαπουνάς Κωνσταντίνος	2310326370	k.sapounas@pilea-hortiatis.gr
Τμήμα Αστικού και Περιαστικού Πρασίνου			
Προϊστ. Τμήματος	Λαβασά Σοφία	2310326370	s.lavasa@pilea-hortiatis.gr
Γεωπόνος	Μαυρουδή Μαρία Νεκταρία	2310326370	m.mavroudi@pilea-hortiatis.gr
Τμήμα Φυσικού Περιβάλλοντος και Πολιτικής Προστασίας			
Προϊστ. Τμήματος	Κωνσταντινίδου Μυρτώ	2310326370	m.konstantinidou@pilea-hortiatis.gr
Τμήμα Συντηρήσεων Μικρής Κλίμακας και Η/Μ Εγκαταστάσεων			
Προϊστ. Τμήματος	Καλπακίδης Λεωνίδα	2310326370	l.kalpakidis@pilea-hortiatis.gr
Ηλεκτρολόγος	Κουστράβας Δημήτρης	2310326370	d.koustravas@pilea-hortiatis.gr
Ηλεκτρολόγος	Γραμματικόπουλος Κώστας	2310347060	k.grammatikopoulos@pilea-hortiatis.gr
Ηλεκτρολόγος	Εμμανουηλίδης Ιωάννης	2310326370	i.emmanouilidis@pilea-hortiatis.gr
Ηλεκτρολόγος	Πέτκος Πασχάλης	2310326370	p.petkos@pilea-hortiatis.gr
Δ/ση Δόμησης και Πολεοδομικού Σχεδιασμού			
Προϊστ. Δ/σης	Χαραλαμπίδης Τάσος	2313302608	a.xaralampidis@pilea-hortiatis.gr
Γραφείο Διοικητικής Υποστήριξης			
Γραμματεία	Μουτζούρογλου Μαρία	2313302656	m.moutzouroglou@pilea-hortiatis.gr
Πρωτόκολλο	Λαδά Θώμη	2313302680	t.lada@pilea-hortiatis.gr
Πρωτόκολλο	Δέλιου Χρυσούλα	2313302655	c.delliou@pilea-hortiatis.gr
Τμήμα Έκδοσης Αδειών Δόμησης			
Προϊστ. Τμήματος	Ξανθόπουλος Δημήτρης	2313302686	d.xanthopoulos@pilea-hortiatis.gr
Γραμματεία	Βασιλειάδου Ζωή		z.vasiliadou@pilea-hortiatis.gr
Πολιτικός	Κυριαζής Στέργιος	2313302689	s.kyriazis@pilea-hortiatis.gr
Τοπογράφος	Τζαρμάδου Αθηνά	2313302657	a.tzarmadou@pilea-hortiatis.gr
Τμήμα Ελέγχου Κατασκευών			
Προϊστ. Τμήματος	Συντζιρμά Δέσποινα	2313302683	d.sintzirma@pilea-hortiatis.gr
Γραμματεία	Παπαδημητρίου Ουρανία	2313302687	o.papadimitriou@pilea-hortiatis.gr
Πολιτικός	Μίμογλου Πέτρος-Θεόδωρος	2313302687	p.mimoglou@pilea-hortiatis.gr
Τοπογράφος	Αστεριάδης Αστέρης	2313302684	a.asteriadis@pilea-hortiatis.gr
Τοπογράφος	Αρχοντάκη Μαρία	2313302678	m.archontaki@pilea-hortiatis.gr
Τμήμα Πολεοδ. Σχεδιασμού και Πολεοδ. Εφαρμογών			
Προϊστ. Τμήματος	Μαραγοζίδης Ανέστης	2313302682	a.maragozidis@pilea-hortiatis.gr
Αρχιτέκτων	Καραθάνου Δήμητρα	2313302641	d.karathanou@pilea-hortiatis.gr
Αρχιτέκτων	Ζέρβα Μαρία	2313302636	m.zerva@pilea-hortiatis.gr
Τοπογράφος	Αναστασιάδης Σταύρος	2313302679	s.anastasiadis@pilea-hortiatis.gr
Τοπογράφος	Ακούλογλου Ευγενία	2313302688	e.akouloglou@pilea-hortiatis.gr
Νομικός	Βικελίδης Ιωάννης	2313302685	i.vikelidis@pilea-hortiatis.gr

Σχέδιο Αντιμετώπισης Εκτάκτων Αναγκών από την Εκδήλωση σεισμού Δήμου Πυλαίας - Χορτιάτη Έκδοση 2021

Αρχείο Δ/σης Δόμησης και Πολ. Σχεδιασμού		arxeio.poleodomia@pilea-hortiatis.gr	
Δελφών 37, Πυλαία	Αναστασιάδης Παναγιώτης	2316019422	p.anastasiadis@pilea-hortiatis.gr
Δελφών 37, Πυλαία	Λεοντίδης Νικόλαος	2316019422	n.leontidis@pilea-hortiatis.gr
Δ/ση Τεχνικών Υπηρεσιών			
Προϊστ. Δ/σης	Χαραλαμπίδης Άκης	2313302702	i.charalampidis@pilea-hortiatis.gr
Γραμματεία Δ/σης	Δετσιράπη Τασούλα	2313302700	
Γραφείο Διοικητικής Υποστήριξης			techniki@pilea-hortiatis.gr
Γραμματεία 2ου ορ.	Αρακά Λίνα	2313302708	l.araka@pilea-hortiatis.gr
Γραμματεία 2ου ορ.	Δετσιράπη Τασούλα	2313302709	a.detsirapi@pilea-hortiatis.gr
Γραμματεία 1ου ορ.		2313302715	
Γραμματεία Ισογείου	Μποζάνη Αγγελική	2313302712	
Αίθ. Συνεδριάσεων		2313302710	
Τμήμα Κτηριακών και Υπαίθριων Χώρων			
Προϊστ. Τμήματος	Παπαδοπούλου Σοφία	2313302729	s.papadopoulou@pilea-hortiatis.gr
Αρχιτέκτονας	Τερζίδου Μυρτώ	2313302720	m.terzidou@pilea-hortiatis.gr
Αρχιτέκτονας	Πετροπούλου Λήδα	2313302719	l.petrooulou@pilea-hortiatis.gr
Αρχιτέκτονας	Πολυβάκα Σοφία	2313302723	s.polyvaka@pilea-hortiatis.gr
Αρχιτέκτονας	Θεοχάρη Χριστίνα	2313302728	c.theochari@pilea-hortiatis.gr
Αρχιτέκτονας	Λαζαρίδου Σοφία	2313302725	s.lazaridou@pilea-hortiatis.gr
Πολιτικός	Σαφαρίκα Βίκυ	2313302739	v.safarika@pilea-hortiatis.gr
Πολιτικός	Ιωαννίδης Γιώργος	2310332144	g.ioannidis@pilea-hortiatis.gr
Πολιτικός ΤΕ	Βασιλειάδου Ελπίδα	2313302743	e.vasiliadou@pilea-hortiatis.gr
Δασολόγος	Τρέντσιου Ελένη	2313302724	e.trentsiou@pilea-hortiatis.gr
Τμήμα Οδοποιίας και Υδραυλικών Έργων			
Προϊστ. Τμήματος	Τσομπάνη Κική	2313302703	k.tsompani@pilea-hortiatis.gr
Πολιτικός	Σιρκελής Γιώργος	2313302741	g.sirkelis@pilea-hortiatis.gr
Πολιτικός	Λατσινόγλου Μαρία	2313302742	m.latsinoglou@pilea-hortiatis.gr
Πολιτικός	Γλύστρας Άγγελος	2313302744	a.glistras@pilea-hortiatis.gr
Πολιτικός	Κιουρτζόγλου Βασίλης	2313302745	v.kiourtzoglou@pilea-hortiatis.gr
Πολιτικός	Χώρης Ζήνων	2313302727	z.choris@pilea-hortiatis.gr
Πολιτικός	Κατσαπελίδης Δημήτρης	2313302747	d.katsapelidis@pilea-hortiatis.gr
Πολιτικός ΤΕ	Γιαννακός Γιώργος	2313302746	g.giannakos@pilea-hortiatis.gr
Τμήμα Συγκοινωνιών και Ηλεκτρομηχανολογικών Έργων			
Προϊστ. Τμήματος	Σάη Κική	2313302706	k.sai@pilea-hortiatis.gr
Μηχανολόγος	Παναγιωτίδης Ζαφείρης	2313302736	z.panagiotidis@pilea-hortiatis.gr
Μηχανολόγος	Τσολιάνου Βάσω	2313302735	v.tsolianou@pilea-hortiatis.gr
Μηχανολόγος	Παπαγεωργίου Ιωάννα	2313302737	i.papageorgiou@pilea-hortiatis.gr
Μηχανολόγος	Γηραλέας Λευτέρης	2313302740	l.giraleas@pilea-hortiatis.gr
Ηλεκτρολόγος	Αλεξίου Μάγδα	2313302738	m.alexiou@pilea-hortiatis.gr
Ηλεκτρολόγος ΤΕ	Μπουζούδης Άγγελος	2313302734	a.mpouzoudis@pilea-hortiatis.gr
Τμήμα Κτηματολογίου και Δημοτικής Περιουσίας			
Προϊστ. Τμήματος	Σόρμα Φωτεινή	2313302733	f.sorma@pilea-hortiatis.gr
Τοπογράφος	Μανίκα Κατερίνα	2313302731	k.manika@pilea-hortiatis.gr
Τοπογράφος	Ραχώνη Έλσα	2313302732	e.rahoni@pilea-hortiatis.gr
Χώρος Αρχείου		2313302711	
ΑΠΟΚΕΝΤΡΩΜΕΝΕΣ ΥΠΗΡΕΣΙΕΣ με έδρα τη Δ.Ε. ΠΥΛΑΙΑΣ			
Κοιν. Πυλαίας			
Τμήμα Διοικητικών και Οικονομικών Θεμάτων			
Προϊστ. Τμήματος	Κεραμιδάς Χρήστος	2313302633	c.keramidas@pilea-hortiatis.gr
Πρωτόκολλο	Κουκουρικός Αντώνης	2313302600	a.koukourikos@pilea-hortiatis.gr
Ληξιαρχείο	Υποδοχή	2313302691	lixiarhio.pilea@pilea-hortiatis.gr
Ληξιαρχείο	Παπά Κυριακή	2313302627	k.papa@pilea-hortiatis.gr

Σχέδιο Αντιμετώπισης Εκτάκτων Αναγκών από την Εκδήλωση σεισμού Δήμου Πυλαίας - Χορτιάτη Έκδοση 2021

Ληξιαρχείο	Φαγογένη Μαριάννα	2313302653	m.fagogeni@pilea-hortiatis.gr
Ληξιαρχείο	Ποϊράζη Ελευθερία	2313302623	e.poirazi@pilea-hortiatis.gr
Ληξιαρχείο	Τσιλιώνη Βάσω	2313302626	v.tsilioni@pilea-hortiatis.gr
Έσοδα – Ταμείο			esoda.pilea@pilea-hortiatis.gr
Έσοδα	Αστερίου Τάνια	2313302667	t.asteriou@pilea-hortiatis.gr
Έσοδα	Παναγιώτου Ευαγγελία	2313302645	e.panagioutou@pilea-hortiatis.gr
Έσοδα	Τσιρίδου Γεωργία	2313302640	g.tsiridou@pilea-hortiatis.gr
Ταμείο-Εισπράκτωρ	Ταχμετζίδης Παύλος	2313302652	p.tachmetzidis@pilea-hortiatis.gr
ΑΠΟΚΕΝΤΡΩΜΕΝΕΣ ΥΠΗΡΕΣΙΕΣ με έδρα τη Δ.Ε. ΧΟΡΤΙΑΤΗ			
Τμήμα Διοικητικών και Οικονομικών Θεμάτων			
Προϊστ. Τμήματος	Σωτηρέλης Ανδρέας	2313302021	a.sotirelis@pilea-hortiatis.gr
Κοιν. ΑΣΒΕΣΤΟΧΩΡΙΟΥ			koinotita.asvestohori@pilea-hortiatis.gr
Τ/Κέντρο	Κοτσάμπα Σοφία	2313302000	
Γραμματεία	Κοτσάμπα Σοφία	2313302001	s.kotsaba@pilea-hortiatis.gr
Πρωτόκολλο	Μούρτζιου Μαρία	231330230	m.mourtziou@pilea-hortiatis.gr
Ληξιαρχείο			lixiarhio.asvestohori@pilea-hortiatis.gr
Ληξιαρχείο	Σωτηρέλης Ανδρέας	2313302021	a.sotirelis@pilea-hortiatis.gr
Διοικ. Υποστήριξη	Χοροζίδη Κλεοπάτρα	2313302025	k.xorozidi@pilea-hortiatis.gr
Έσοδα – Ταμείο			esoda.asvestohori@pilea-hortiatis.gr
Έσοδα	Σίκου Μαρία	2313302023	m.sikou@pilea-hortiatis.gr
Έσοδα	Κίτση Χριστίνα	2313302026	c.kitsi@pilea-hortiatis.gr
Ταμείο – Εισπράκτωρ	Παπαδοπούλου Ελένη	2313302027	e.papadopoulou@pilea-hortiatis.gr
Κοιν. ΧΟΡΤΙΑΤΗ			koinotita.hortiatis@pilea-hortiatis
Γραμ. / Πληροφ.	Δημητριάδης Ιωάννης	2310349508	i.dimitriadis@pilea-hortiatis.gr
Κοιν. ΦΙΛΥΡΟΥ			koinotita.filyro@pilea-hortiatis
Γραμ. / Πληροφ.		2310677000	
Κοιν. ΕΞΟΧΗΣ			koinotita.exohi@pilea-hortiatis
Γραμ. / Πληροφ.	Σταθόπουλος Μανώλης	2310357186	

ΠΑΡΑΡΤΗΜΑ Ι

ΠΑΡΑΡΤΗΜΑ Ι – ΠΡΟΤΥΠΟΙ ΠΙΝΑΚΕΣ

Το παρόν προσαρτάται στο ΣΧΕΔΙΟ ΑΝΤΙΜΕΤΩΠΙΣΗΣ ΕΚΤΑΚΤΩΝ ΑΝΑΓΚΩΝ ΚΑΙ ΑΜΕΣΗΣ/ΒΡΑΧΕΙΑΣ ΔΙΑΧΕΙΡΙΣΗΣ ΣΥΝΕΠΕΙΩΝ ΑΠΟ ΤΗΝ ΕΚΔΗΛΩΣΗ ΣΕΙΣΜΟΥ ΤΟΥ ΔΗΜΟΥ ΠΥΛΑΙΑΣ – ΧΟΡΤΙΑΤΗ και αποτελεί αναπόσπαστο τμήμα του.

Πίνακας Α) Κατάλογος Αιτημάτων Πολιτών του Δήμου Πυλαίας - Χορτιάτη για μετασεισμικό έλεγχο κτιρίων από την ΓΔΑΕΦΚ

Α/Α	ΗΜΕΡΟΜΗΝΙΑ	ΕΠΩΝΥΜΟ	ΟΝΟΜΑ	ΠΑΤΡΩΝΥΜΟ	ΤΗΛΕΦΩΝΟ	ΔΗΜΟΣ	ΔΗΜΟΤΙΚΗ ΕΝΟΤΗΤΑ	ΚΟΙΝΟΤΗΤΑ	ΠΕΡΙΟΧΗ	ΟΔΟΣ	ΑΡΙΘΜΟΣ	ΧΡΗΣΗ	ΟΡΟΦΟΙ ΚΤΙΡΙΟΥ	ΠΕΡΙΓΡΑΦΗ ΒΛΑΒΩΝ	ΠΑΡΑΤΗΡΗΣΕΙΣ

Πίνακας Β) Κατάλογος Πολιτών του Δήμου Πυλαίας – Χορτιάτη που αιτούνται άμεσα προσωρινή διαμονή

α/α	ΟΝΟΜΑΤΕΠΩΝΥΜΟ	ΠΑΤΡΩΝΥΜΟ	ΤΗΛΕΦΩΝΟ ΚΙΝΗΤΟ	ΔΙΕΥΘΥΝΣΗ	ΠΑΡΑΤΗΡΗΣΕΙΣ
1					
2					
3					

ΠΑΡΑΡΤΗΜΑ ΙΑ**ΠΑΡΑΡΤΗΜΑ ΙΑ – ΠΙΝΑΚΑΣ ΑΠΟΔΕΚΤΩΝ**

Το παρόν προσαρτάται στο ΣΧΕΔΙΟ ΑΝΤΙΜΕΤΩΠΙΣΗΣ ΕΚΤΑΚΤΩΝ ΑΝΑΓΚΩΝ ΚΑΙ ΑΜΕΣΗΣ/ΒΡΑΧΕΙΑΣ ΔΙΑΧΕΙΡΙΣΗΣ ΣΥΝΕΠΕΙΩΝ ΑΠΟ ΤΗΝ ΕΚΔΗΛΩΣΗ ΣΕΙΣΜΟΥ ΤΟΥ ΔΗΜΟΥ ΠΥΛΑΙΑΣ – ΧΟΡΤΙΑΤΗ και αποτελεί αναπόσπαστο τμήμα του.

ΑΠΟΔΕΚΤΕΣ ΓΙΑ ΕΝΕΡΓΕΙΑ

1. Γραφείο Δημάρχου Πυλαίας – Χορτιάτη
2. Γραφείο Αντιδημάρχου Πολιτικής Προστασίας
3. Διεύθυνση Τεχνικών Υπηρεσιών
4. Διεύθυνση Καθαριότητας και Περιβάλλοντος
5. Τμήμα Κοινωνικής Προστασίας και Εθελοντισμού
6. Δ.Ε.Υ.Α.Χ.
7. Ε.Υ.Α.Θ

ΠΡΟΣ ΚΟΙΝΟΠΟΙΗΣΗ

1. Πυροσβεστική Υπηρεσία
2. Αστυνομικό Τμήμα
3. Διεύθυνση Οικονομικών Υπηρεσιών
4. Διεύθυνση Διοικητικών Υπηρεσιών
5. Γραφείο Πολιτικής Προστασίας Περιφέρειας Κεντρικής Μακεδονίας



Γενική Γραμματεία
Πολιτικής Προστασίας

www.civilprotection.gr

